

# แผนพัฒนาท้องถิ่น (พุทธศักราช ๒๕๖๖ - ๒๕๗๐)

เทศบาลตำบลบ้านค้อ  
อำเภอโนนสัง จังหวัดหนองบัวลำภู



งานวิเคราะห์นโยบายและแผน สำนักปลัด  
เทศบาลตำบลบ้านค้อ

## คำนำ

ตามพระราชบัญญัติกำหนดแผนและขั้นตอนการกระจายอำนาจให้แก่องค์กรปกครองส่วนท้องถิ่น พ.ศ. ๒๕๔๒ มาตรา ๑๖ และมาตรา ๑๗ บัญญัติให้เทศบาลมีอำนาจหน้าที่ในการจัดทำแผนพัฒนาท้องถิ่นของตนเอง ภายใต้การกำกับตรวจสอบ ดูแล ของหน่วยงานรัฐ และผ่านการมีส่วนร่วมของประชาชน และระเบียบของกระทรวงมหาดไทย ว่าด้วยการจัดทำแผนพัฒนาขององค์กรปกครองส่วนท้องถิ่น (ฉบับที่ ๒) พ.ศ. ๒๕๕๙ และที่แก้ไขเพิ่มเติม (ฉบับที่ ๓) พ.ศ. ๒๕๖๑ กำหนดว่า “แผนพัฒนาท้องถิ่น” หมายความว่า แผนพัฒนาท้องถิ่นขององค์กรปกครองส่วนท้องถิ่น ที่กำหนดวิสัยทัศน์ ประเด็นยุทธศาสตร์ เป้าประสงค์ ตัวชี้วัด ค่าเป้าหมาย และกลยุทธ์ โดยสอดคล้องกับแผนพัฒนาจังหวัด ยุทธศาสตร์การพัฒนาขององค์กรปกครองส่วนท้องถิ่นในเขตจังหวัด แผนพัฒนาอำเภอ แผนพัฒนาตำบล แผนพัฒนาหมู่บ้านหรือแผนชุมชน อันมีลักษณะเป็นการกำหนดรายละเอียดแผนงานโครงการพัฒนา ที่จัดทำขึ้นสำหรับปีงบประมาณแต่ละปี ซึ่งมีความต่อเนื่องและเป็นแผนการก้าวหน้าและให้หมายความรวมถึงการเพิ่มเติมหรือเปลี่ยนแปลงแผนพัฒนาท้องถิ่น

หนังสือกระทรวงมหาดไทย ที่ มท ๐๘๑๐.๓/ว ๖๐๘๖ ลงวันที่ ๑๙ สิงหาคม ๒๕๖๕ กำหนดว่า เมื่อราชกิจจานุเบกษา ประกาศใช้แผนพัฒนาเศรษฐกิจและสังคมแห่งชาติ ฉบับที่ ๑๓ (พ.ศ. ๒๕๖๖ - ๒๕๗๐) ให้องค์กรปกครองส่วนท้องถิ่นนำหมุดหมายในแผนพัฒนาเศรษฐกิจและสังคมแห่งชาติ ฉบับที่ ๑๓ ลงรายละเอียดที่มีความสอดคล้องหรือเชื่อมโยงกับยุทธศาสตร์ชาติ ๒๐ ปี แผนพัฒนาจังหวัด/กลุ่มจังหวัด/ภาค ยุทธศาสตร์การพัฒนาขององค์กรปกครองส่วนท้องถิ่นในเขตจังหวัด และยุทธศาสตร์องค์กรปกครองส่วนท้องถิ่น ในส่วนที่ ๒ ยุทธศาสตร์ขององค์กรปกครองส่วนท้องถิ่น และส่วนที่ ๓ การนำแผนพัฒนาท้องถิ่นไปสู่การปฏิบัติ โดยเป็นอำนาจของผู้บริหารท้องถิ่น ทั้งนี้ให้ดำเนินการแล้วเสร็จภายใน ๑๒๐ วัน และราชกิจจานุเบกษา ประกาศใช้แผนพัฒนาเศรษฐกิจและสังคมแห่งชาติ ฉบับที่ ๑๓ (พ.ศ. ๒๕๖๖ - ๒๕๗๐) เมื่อวันที่ ๑ พฤศจิกายน พ.ศ. ๒๕๖๕ ดังนั้น องค์การบริหารส่วนตำบลสากอจึงต้องดำเนินการ “แก้ไข” ให้แล้วเสร็จภายใน วันที่ ๒๘ กุมภาพันธ์ พ.ศ. ๒๕๖๖

เทศบาลตำบลบ้านค้อ ได้เล็งเห็นความสำคัญดังกล่าวจึงได้ดำเนินการทบทวนแผนพัฒนาท้องถิ่น (พ.ศ. ๒๕๖๖ - ๒๕๗๐) ขึ้น โดยถือปฏิบัติตามระเบียบกระทรวงมหาดไทยว่าด้วยการจัดทำแผนพัฒนาขององค์กรปกครองส่วนท้องถิ่น พ.ศ. ๒๕๔๘ และที่แก้ไขเพิ่มเติม ข้อ ๑๗ โดยผ่านกระบวนการจัดทำประชาคมท้องถิ่น และความสอดคล้องกับยุทธศาสตร์การพัฒนาขององค์กรปกครอง ส่วนท้องถิ่นในเขตจังหวัด ยุทธศาสตร์จังหวัด ยุทธศาสตร์กลุ่มจังหวัด แผนพัฒนาจังหวัด แผนพัฒนา กลุ่มจังหวัด แผนพัฒนาภาค แผนพัฒนาเศรษฐกิจและสังคมแห่งชาติ ฉบับที่ ๑๓ ยุทธศาสตร์ชาติ ๒๐ ปี และเป้าหมายการพัฒนาที่ยั่งยืน (Sustainable Development Goals; SDGs) เทศบาลตำบลบ้านค้อหวังเป็นอย่างยิ่งว่าแผนพัฒนาท้องถิ่น (พ.ศ. ๒๕๖๖-๒๕๗๐) ฉบับนี้ จะได้ใช้เป็นแนวทางการจัดทำงบประมาณประจำปี หรือเทศบัญญัติงบประมาณรายจ่ายประจำปี งบประมาณรายจ่ายเพิ่มเติมและงบประมาณจากเงินสะสม รวมทั้งการของบประมาณจากหน่วยงานอื่นที่เกินศักยภาพ แผนปฏิบัติการ และตอบสนองความต้องการแก้ไขปัญหาของประชาชนในเขตเทศบาลตำบลบ้านค้อได้อย่างมีประสิทธิภาพต่อไป

เทศบาลตำบลบ้านค้อ

กุมภาพันธ์ ๒๕๖๖

# สารบัญ

เรื่อง	หน้า
<b>ส่วนที่ ๑ สภาพทั่วไปและข้อมูลพื้นฐาน</b>	
๑. ด้านกายภาพ	๑
๒. ด้านการเมืองการปกครอง	๓
๓. ประชากร	๓
๔. สภาพสังคม	๔
๕. ระบบบริการพื้นฐาน	๕
๖. ระบบเศรษฐกิจ	๖
๗. ศาสนา ประเพณี วัฒนธรรม	๙
๘. ทรัพยากรธรรมชาติ	๑๐
<b>ส่วนที่ ๒ ยุทธศาสตร์ขององค์กรปกครองส่วนท้องถิ่น</b>	
<b>๑. ความสัมพันธ์ระหว่างแผนพัฒนาระดับมหภาค</b>	
๑.๑ แผนยุทธศาสตร์ชาติ ๒๐ ปี (พ.ศ. ๒๕๖๑ – ๒๕๘๐)	๑๑
๑.๒ แผนพัฒนาเศรษฐกิจและสังคมแห่งชาติ ฉบับที่ ๑๓	๒๓
๑.๓ แผนพัฒนาภาค	๖๙
๑.๔ แผนพัฒนากลุ่มจังหวัด	๗๔
๑.๕ แผนพัฒนาจังหวัด	๗๘
๑.๖ ยุทธศาสตร์การพัฒนาขององค์กรปกครองส่วนท้องถิ่นในเขตจังหวัด หนองบัวลำภู	๘๒
<b>๒. ยุทธศาสตร์ขององค์กรปกครองส่วนท้องถิ่น</b>	
๒.๑ วิสัยทัศน์	๘๕
๒.๒ ยุทธศาสตร์	๘๕
๒.๓ เป้าประสงค์	๘๗
๒.๔ ตัวชี้วัด	๘๘
๒.๕ ค่าเป้าหมาย	๘๙
๒.๖ กลยุทธ์	๙๐
๒.๗ จุดยืนทางยุทธศาสตร์	๙๑
๒.๘ ความเชื่อมโยงของยุทธศาสตร์ในภาพรวม	๙๒
<b>๓. การวิเคราะห์เพื่อพัฒนาท้องถิ่น</b>	
๓.๑ การวิเคราะห์กรอบการจัดทำยุทธศาสตร์ของ อปท.	๙๔
๓.๒ การประเมินสถานการณ์สภาพแวดล้อมภายนอกที่เกี่ยวข้อง	๙๕

# สารบัญ

เรื่อง	หน้า
ส่วนที่ ๓ การนำแผนพัฒนาท้องถิ่นไปสู่การปฏิบัติ	
๑. ยุทธศาสตร์การพัฒนาและแผนงาน	๙๙
๒. บัญชีโครงการพัฒนาท้องถิ่น	
- บัญชีสรุปโครงการพัฒนาแผนพัฒนาท้องถิ่น (พ.ศ. ๒๕๖๖ - ๒๕๗๐) (แบบ ผ.๐๑)	๑๐๒
- รายละเอียดโครงการพัฒนาท้องถิ่น (พ.ศ. ๒๕๖๖ - ๒๕๗๐) ของเทศบาลตำบลบ้านค้อ (แบบ ผ.๐๒)	๑๐๗
- รายละเอียดโครงการพัฒนาท้องถิ่น (พ.ศ. ๒๕๖๖ - ๒๕๗๐) สำหรับโครงการ ที่เกินศักยภาพของอปท.(แบบ ผ.๐๒/๒)	๑๙๖
- บัญชีครุภัณฑ์แผนพัฒนาท้องถิ่น (พ.ศ. ๒๕๖๖ - ๒๕๗๐) (แบบ ผ.๐๓)	๒๒๕
ส่วนที่ ๔ การติดตามประเมินผล	
๑. การติดตามประเมินผลยุทธศาสตร์	๒๕๘
๒. การติดตามและประเมินผลโครงการ	๒๕๙
๓. สรุปผลการพัฒนาท้องถิ่น จากแผนพัฒนาท้องถิ่น (พ.ศ. ๒๕๖๑ - ๒๕๖๕)	๒๖๘
๔. ข้อเสนอแนะในการจัดทำแผนพัฒนาท้องถิ่นในอนาคต	๒๖๙

\*\*\*\*\*

## ส่วนที่ ๑

### สภาพทั่วไปและข้อมูลพื้นฐาน

#### ๑. ด้านกายภาพ

##### ๑.๑ ที่ตั้งของหมู่บ้านหรือตำบล

เทศบาลตำบลบ้านค้อ ตั้งอยู่ที่บ้านโคกป่ากุง หมู่ที่ ๒ ตำบลบ้านค้อ อำเภอโนนสัง จังหวัดหนองบัวลำภู ระยะเวลาห่างจากอำเภอประมาณ ๖ ก.ม. ห่างจากตัวจังหวัดประมาณ ๔๓ ก.ม. มีพื้นที่ จำนวน ๖๕ ตารางกิโลเมตร หรือคิดเป็นเนื้อที่ จำนวน ๔๐,๖๒๕ ไร่

ที่อยู่อาศัย ๓,๕๓๗ ไร่ แหล่งน้ำ ๔,๘๑๒ ไร่ ป่าไม้ ๑๒,๒๘๘ ไร่ ปลูกข้าว ๑๕,๕๑๖ ไร่ ปลูกพืชผัก ๔๐๐ ไร่ ปลูกไม้ผล ๔๙๒ ไร่ ปลูกมันสำปะหลัง ๕๓๘ ไร่ ปลูกยูคาลิปตัส ๓๕ ไร่ ปลูกยางพารา ๓๐๐ ไร่ โดยมีอาณาเขตติดกับพื้นที่ตำบลต่างๆ ดังนี้

- ทิศเหนือ ติดต่อกับเขตตำบลกุดตุ้ม อำเภอโนนสัง จังหวัดหนองบัวลำภู
- ทิศใต้ ติดกับอ่างเก็บน้ำเขื่อนอุบลรัตน์ จังหวัดขอนแก่น
- ทิศตะวันออก ติดเทือกเขาภูเก้า - ภูพานคำ
- ทิศตะวันตก ติดต่อกับเขตเทศบาลตำบลโนนสัง อำเภอโนนสัง จังหวัดหนองบัวลำภู

##### ๑.๒ ลักษณะภูมิประเทศ

เป็นที่ราบสูง ความสูงของภูมิประเทศระหว่าง ๑๘๐ - ๕๒๐ เมตรจากระดับน้ำทะเลปานกลาง มีเทือกเขาสูงเป็นแนวยาวอยู่ด้านทิศตะวันออกของตำบล เรียกว่า “ภูพานคำ” ซึ่งเป็นเขตอุทยานแห่งชาติภูเก้า - ภูพานคำ ลาดต่ำลงมาทางทิศตะวันตกจนถึงลำห้วยโสมเป็นเขตแบ่งตำบล และทิศใต้เป็นที่ราบลุ่มเขื่อนอุบลรัตน์ มีปริมาณน้ำขึ้นลงตามฤดูกาล ในฤดูแล้งสามารถปลูกพืชฤดูแล้งในพื้นที่เขื่อนได้

##### ลักษณะภูมิอากาศ

ลักษณะภูมิอากาศแบ่งออกเป็น ๓ ฤดู เช่นเดียวกับจังหวัดอื่นๆ ในภาคตะวันออกเฉียงเหนือ ได้แก่ ฤดูร้อน ฤดูฝน ฤดูหนาว สภาพอากาศโดยทั่วไปขึ้นอยู่กับมรสุมที่พัดผ่านประจำปีจัดอยู่ในประเภทภูมิอากาศแบบพื้นเมืองร้อนเฉพาะฤดู กล่าวคือ จะมีฝนตกเฉพาะฤดูฝน สลับกับช่วง แห้งแล้งในฤดูหนาวและร้อน

ตำบลบ้านค้อมีอากาศบริสุทธิ์อยู่ทั่วไป เนื่องจากไม่มีโรงงาน อุตสาหกรรมที่ก่อมลพิษ และไม่มีปัญหาการจราจร บรรยากาศเหมาะสำหรับการพักผ่อนทั้งระยะสั้น และระยะยาว

##### ๑.๓ ลักษณะของดิน

ลักษณะของดินในดินชั้นบนเป็นดินร่วนปนทรายหน้าดินค่อนข้างตื้น ชั้นล่างยังคงเป็นดินเหนียว ดินลูกรัง มีการระบายน้ำค่อนข้างเร็ว

##### กลุ่มดิน,ความเหมาะสมของดิน

ประกอบด้วยกลุ่มดิน ๗ กลุ่มดิน ได้แก่ กลุ่มดิน ๑๗ , ๑๘ , ๒๕ , ๓๕ , ๔๐ , ๔๙ และ ๖๒ ซึ่งแต่ละกลุ่มดินมีลักษณะและคุณสมบัติ ดังนี้

กลุ่มดินที่ ๑๗ เป็นกลุ่มดินที่มีเนื้อดินบนเป็นดินร่วนปนทรายหรือดินร่วน ดินล่างเป็นดินร่วนเหนียวปนทรายหรือดินร่วนเหนียวมีสีน้ำตาลอ่อนถึงสีเทา พบจุดประพวงสีน้ำตาล สีเหลืองหรือสีแดงปะปน บางแห่งอาจพบศิลาแลงอ่อนหรือก้อนสารเคมีสะสมพวกเหล็กและแมงกานีสในดินชั้นล่าง เกิดจากวัตถุต้นกำเนิดดินพวกตะกอนลำน้ำ พบบริเวณพื้นที่ราบเรียบหรือค่อนข้างราบเรียบ เป็นดินลึกมาก ส่วนใหญ่ระบายน้ำค่อนข้างเร็ว ความเป็นกรดเป็นด่าง ประมาณ ๔.๕ - ๕.๕

กลุ่มดินที่ ๑๘ เป็นกลุ่มดินที่มีเนื้อดินบนเป็นดินร่วนปนทราย ส่วนดินล่างเป็นดินเหนียวปนทราย มีสีเทาพบจุดประสีน้ำตาล สีเหลืองหรือสีแดงปะปน เกิดจากวัตถุต้นกำเนิดดินพวกตะกอนลำน้ำ พบบริเวณพื้นที่ราบเรียบหรือค่อนข้างราบเรียบ เป็นดินลึก ส่วนใหญ่ระบายน้ำเร็ว ความเป็นกรดเป็นด่าง ประมาณ ๖.๐ - ๗.๕

กลุ่มดินที่ ๒๕ เป็นกลุ่มดินที่มีเนื้อดินบนเป็นดินร่วนปนทราย ส่วนดินล่างเป็นดินเหนียวหรือดินร่วนปนดินเหนียวที่มีกรวดและลูกรังปะปนเป็นปริมาณมาก มีน้ำตาลอ่อนถึงสีเทา และพบจุดประสีน้ำตาล สีเหลือง หรือสีแดงปะปน ใต้ชั้นดินลูกรังอาจพบชั้นดินเหนียวที่มีศิลาแลงอ่อนปะปน เกิดจากวัตถุต้นกำเนิดดินพวกตะกอนลำน้ำ พบบริเวณพื้นที่ค่อนข้างราบเรียบ เป็นดินตื้น ส่วนใหญ่มีการระบายน้ำค่อนข้างเร็ว ความเป็นกรดเป็นด่าง ประมาณ ๔.๕ - ๕.๕

กลุ่มดินที่ ๓๕ เป็นกลุ่มดินที่มีเนื้อดินบนเป็นดินร่วนปนทราย ส่วนดินล่างเป็นดินร่วนเหนียวปนทราย มีสีน้ำตาล สีเหลืองหรือสีแดงปะปน เกิดจากวัตถุต้นกำเนิดดินพวกตะกอนลำน้ำ หรือเกิดจากการสลายตัวของหินเนื้อหยาบ พบบริเวณพื้นที่ตอนที่มีลักษณะเป็นลูกคลื่นจนถึงที่ลาดเชิงเขา เป็นดินลึก มีการระบายน้ำดี ความเป็นกรดเป็นด่างประมาณ ๔.๕ - ๕.๕

กลุ่มดินที่ ๔๐ เป็นกลุ่มดินที่มีเนื้อดินเป็นพวกดินร่วนปนทราย สีดินเป็นสีน้ำตาลอ่อน สีเหลืองหรือสีแดง บางแห่งอาจพบจุดประสีในดินชั้นล่าง เกิดจากวัตถุต้นกำเนิดดินพวกตะกอนลำน้ำ หรือเกิดจากการสลายตัวของหินเนื้อหยาบ พบบริเวณพื้นที่ค่อนข้างราบเรียบจนถึงพื้นที่ลาดเชิงเขา เป็นดินลึก มีการระบายน้ำดี ความเป็นกรดเป็นด่าง ประมาณ ๔.๕ - ๕.๕

กลุ่มดินที่ ๔๙ เป็นกลุ่มดินที่มีเนื้อดินบนเป็นดินร่วนปนทราย ดินล่างเป็นดินเหนียวปนลูกรังหรือเศษหินทราย สีดินเป็นสีน้ำตาลหรือสีเหลือง ใต้ลงไปเป็นดินเหนียวสีเทา มีจุดประสีน้ำตาล สีแดง และศิลาแลงอ่อนปะปนอยู่ด้วยเป็นจำนวนมาก อาจพบชั้นหินทรายหรือหินดินดานที่ปะผุพังสลายตัวในชั้นถัดไป พบบริเวณพื้นที่ตอนที่มีลักษณะเป็นลูกคลื่น เป็นดินตื้นถึงตื้นมาก มีการระบายดีปานกลาง

กลุ่มดินที่ ๖๒ เป็นกลุ่มดินที่ประกอบด้วยพื้นที่ภูเขาและเทือกเขาซึ่งมีความลาดชันมากกว่า ๓๕ เปอร์เซ็นต์ ดินที่พบในบริเวณดังกล่าวมีทั้งดินลึกและดินตื้น ลักษณะของดินมีความอุดมสมบูรณ์ตามธรรมชาติแตกต่างกันไปแล้วแต่ชนิดของหินต้นกำเนิดในบริเวณนั้น

#### ๑.๔ ลักษณะของไม้และป่าไม้

พื้นที่ป่าไม้ที่สำคัญของเป็นพื้นที่ในเขตอุทยานแห่งชาติภูเก้า-ภูพานคำ มีพื้นที่ประมาณ ๑๒,๕๙๐ ไร่ คิดเป็นเปอร์เซ็นต์ของพื้นที่ทั้งหมด ๓๓.๑๙ เปอร์เซ็นต์ เป็นป่าไม้เบญจพรรณ

## ๒. ด้านการเมืองการปกครอง

### ๒.๑ เขตการปกครอง

เทศบาลตำบลบ้านค้อ ประกอบด้วยจำนวนหมู่บ้าน ๑๐ หมู่บ้าน อยู่ในเขตเทศบาลตำบลบ้านค้อ ทั้งหมด ได้แก่ (ข้อมูล ณ ๑๗ กุมภาพันธ์ ๒๕๖๖)

หมู่ที่ ๑ บ้านค้อ	จำนวน ๑๒๘ หลังคาเรือน
หมู่ที่ ๒ บ้านโคกป่ากุง	จำนวน ๒๓๐ หลังคาเรือน
หมู่ที่ ๓ บ้านหนองงูเหลือม	จำนวน ๙๘ หลังคาเรือน
หมู่ที่ ๔ บ้านกุดฉิม	จำนวน ๑๐๘ หลังคาเรือน
หมู่ที่ ๕ บ้านหนองพุ่ม	จำนวน ๒๔๘ หลังคาเรือน
หมู่ที่ ๖ บ้านท่าศิลา	จำนวน ๑๔๗ หลังคาเรือน
หมู่ที่ ๗ บ้านหนองนกเขียน	จำนวน ๑๔๕ หลังคาเรือน
หมู่ที่ ๘ บ้านกุดแห่	จำนวน ๘๓ หลังคาเรือน
หมู่ที่ ๙ บ้านโพธิ์ชัย	จำนวน ๑๐๙ หลังคาเรือน
หมู่ที่ ๑๐ บ้านศรีวิไล	จำนวน ๑๕๔ หลังคาเรือน

### ๒.๒ การเลือกตั้ง

การเลือกตั้งผู้บริหารและสมาชิกสภาเทศบาล ตามพระราชบัญญัติเทศบาล พ.ศ.๒๕๔๖ และที่แก้ไขเพิ่มเติมถึงปัจจุบัน (ฉบับที่ ๑๔ พ.ศ.๒๕๖๒) สภาเทศบาลตำบล ประกอบด้วยสมาชิก ๑๒ คน (ส.ท.) ซึ่งมาจากการเลือกตั้งโดยตรงของประชาชนตามกฎหมายว่าด้วยการเลือกตั้งสมาชิกสภาท้องถิ่นหรือผู้บริหารท้องถิ่น มีจำนวน ๑๐ หมู่บ้าน หากมีการเลือกตั้งในครั้งหน้า จะมีผู้บริหารท้องถิ่น (นายกเทศมนตรี) จำนวน ๑ คน จะมีการเลือกตั้งสมาชิกสภาเทศบาลตำบล เขตละ ๖ คน ๒ เขต รวมเป็น ๑๒ คน

## ๓. ประชากร

### ๓.๑ ข้อมูลเกี่ยวกับประชากร

ประชากรทั้งสิ้น จำนวน ๕,๑๙๖ คน แยกเป็นชาย ๒,๕๖๕ คน หญิง ๒,๖๓๑ คน มีความหนาแน่นเฉลี่ย ๗๙.๙๔ คนต่อตารางกิโลเมตร

หมู่ที่	หมู่บ้าน	จำนวนครัวเรือน	ประชากร		รวม (คน)
			ชาย (คน)	หญิง (คน)	
๑	บ้านค้อ	๑๒๘	๒๔๖	๒๓๒	๔๗๘
๒	บ้านโคกป่ากุง	๒๓๐	๓๔๓	๓๘๐	๗๒๓
๓	บ้านหนองงูเหลือม	๙๘	๑๔๖	๑๕๒	๒๙๘
๔	บ้านกุดฉิม	๑๐๘	๑๙๒	๒๒๑	๔๑๓
๕	บ้านหนองพุ่ม	๒๔๘	๔๗๔	๔๘๔	๙๕๘
๖	บ้านท่าศิลา	๑๔๗	๒๓๗	๒๓๗	๔๗๔
๗	บ้านหนองนกเขียน	๑๔๕	๓๔๓	๒๘๙	๖๓๒
๘	บ้านกุดแห่	๘๓	๑๖๓	๑๖๒	๓๒๕
๙	บ้านโพธิ์ชัย	๑๐๙	๑๘๘	๒๑๐	๓๙๘
๑๐	บ้านศรีวิไล	๑๕๔	๒๓๓	๒๖๔	๔๙๗
รวม		๑,๔๕๐	๒,๕๖๕	๒,๖๓๑	๕,๑๙๖

### ๓.๒ ช่วงอายุและจำนวนประชากร

แยกตามช่วงอายุ	หญิง	ชาย	หมายเหตุ
จำนวนประชากรเยาวชน	๕๓๐	๕๐๓	ต่ำกว่า ๑๘ ปี
จำนวนประชากร	๑,๖๒๑	๑,๗๐๓	อายุ ๑๘-๖๐ ปี
จำนวนประชากรผู้สูงอายุ	๔๘๐	๓๕๙	อายุมากกว่า ๖๐ ปี
รวม	๒,๖๓๑	๒,๕๖๕	ทั้งสิ้น ๕,๑๙๖ คน

## ๔. สภาพสังคม

### ๔.๑ การศึกษา

- โรงเรียนประถมศึกษา ๕ แห่ง ได้แก่
  ๑. โรงเรียนบ้านท่าศิลา จำนวนนักเรียนประมาณ ๔๑ คน
  ๒. โรงเรียนบ้านหนองนกเขียน จำนวนนักเรียนประมาณ ๕๗ คน
  ๓. โรงเรียนบ้านแห่ จำนวนนักเรียนประมาณ ๔ คน
  ๔. โรงเรียนบ้านกุดฉิม จำนวนนักเรียนประมาณ ๘๒ คน
  ๕. โรงเรียนบ้านหนองทุ่ม จำนวนนักเรียนประมาณ ๖๔ คน
- โรงเรียนขยายโอกาส ๑ แห่ง ได้แก่
  ๑. โรงเรียนบ้านค้อ จำนวนนักเรียนประมาณ ๔๕ คน
- โรงเรียนศูนย์พัฒนาเด็กเล็กก่อนวัยเรียน ๕ แห่ง ได้แก่
  ๑. ศูนย์พัฒนาเด็กเล็กวัดสุวรรณมงคล จำนวนนักเรียนประมาณ ๓๒ คน
  ๒. ศูนย์พัฒนาเด็กเล็กบ้านโคกป่ากุง จำนวนนักเรียนประมาณ ๑๔ คน
  ๓. ศูนย์พัฒนาเด็กเล็กบ้านกุดฉิม-ศรีวิไล จำนวนนักเรียนประมาณ ๒๑ คน
  ๔. ศูนย์พัฒนาเด็กเล็กวัดนันทวิชัย จำนวนนักเรียนประมาณ ๒๒ คน
  ๕. ศูนย์พัฒนาเด็กเล็กบ้านท่าศิลา จำนวนนักเรียนประมาณ ๑๐ คน

### ๔.๒ สาธารณสุข

- โรงพยาบาลส่งเสริมสุขภาพตำบลบ้านค้อ ๒ แห่ง
- ศูนย์สาธารณสุขมูลฐานชุมชน ๑๐ แห่ง

### ๔.๓ อาชญากรรม

เทศบาลไม่มีเหตุอาชญากรรมเกิดขึ้น แต่มีเหตุการณ์ลักขโมยทรัพย์สินประชาชน ซึ่งเทศบาลก็ได้ดำเนินการป้องกันการเกิดเหตุดังกล่าวตามอำนาจหน้าที่และงบประมาณที่มีอยู่อย่างจำกัด คือการติดตั้งกล้องวงจรปิดในจุดที่เป็นที่สาธารณะ ติดตั้งสัญญาณไฟกระพริบทางร่วมทางแยก รวมทั้งได้ตั้งจุดตรวจ จุดสกัด จุดบริการ ในช่วงเทศกาลที่มีวันหยุดหลายวันเพื่ออำนวยความสะดวกให้กับประชาชน แต่ปัญหาที่พบเป็นประจำคือการทะเลาะวิวาทของกลุ่มวัยรุ่น โดยเฉพาะในสถานที่จัดงานดนตรี งานมหรสพ เป็นปัญหาที่ชุมชนได้รับผลกระทบเป็นอย่างมาก การแก้ไขปัญหาคือการแจ้งเตือนให้ผู้ปกครองดูแลบุตรหลานของตน ประชาสัมพันธ์ให้ทราบถึงผลกระทบ ผลเสียหาย และโทษที่ได้รับจากการเกิดเหตุทะเลาะวิวาท การขอความร่วมมือไปยังผู้นำ การขอกำลังจากตำรวจ ผู้นำ อปพร. เพื่อระงับเหตุไม่ให้เกิดความรุนแรง แต่จะไม่ให้เกิดขึ้นเลยยังเป็นปัญหาที่ปัจจุบันไม่สามารถที่จะแก้ไขได้ ทั้งที่มีการร่วมมือกันหลายฝ่าย เป็นเรื่องที่ว่าเทศบาลจะต้องหาวิธีที่จะแก้ไขปัญหาให้กับประชาชนต่อไปตามอำนาจหน้าที่ที่สามารถดำเนินการได้



#### ๔.๔ ยาเสพติด

เทศบาลตำบลบ้านค้อ เล็งเห็นความสำคัญของปัญหา ยาเสพติด โดยเฉพาะปัญหา ยาเสพติด ที่อาจจะเกิดกับกลุ่มเสี่ยง เช่น เด็กและเยาวชน ดังนั้นจึงได้จัดโครงการหลายโครงการที่เป็นการป้องกันปัญหา ยาเสพติดตลอดจนรณรงค์ ประชาสัมพันธ์ ฝึกอบรมให้ความรู้เกี่ยวกับภัยของยาเสพติดให้แก่เด็กและเยาวชน

#### ๔.๕ การสังคมสงเคราะห์

เทศบาลได้ดำเนินการด้านสังคมสงเคราะห์ ดังนี้

๑. ดำเนินการจ่ายเบี้ยยังชีพให้กับผู้สูงอายุ ผู้พิการ และผู้ป่วยเอดส์
๒. รับลงทะเบียนและประสานโครงการเงินอุดหนุนเพื่อการเลี้ยงดูเด็กแรกเกิด
๓. ประสานการทำบัตรผู้พิการ

### ๕. ระบบบริการพื้นฐาน

#### ๕.๑ การคมนาคมขนส่ง

มีถนนลาดยางแอสฟัลท์ ถนนคอนกรีตเสริมเหล็ก และถนนลูกรัง

หมู่ที่	จำนวนสาย ทางรวม (สาย)	ถนนลาดยาง แอสฟัลท์ (สาย)	ถนนคอนกรีต เสริมเหล็ก (สาย)	ถนนลูกรัง (สาย)	ทางลัดลอง (สาย)
๑	๗	๒	๔	๑	-
๒	๑๖	๒	๙	๕	-
๓	๗	-	๕	๒	-
๔	๑๓	๔	๘	๑	-
๕	๑๗	๖	๔	๘	-
๖	๖	-	๑	๘	๑
๗	๑๒	๒	๕	๕	-
๘	๖	๑	๕	-	-
๙	๑๒	๒	๘	๒	-
๑๐	๑๐				
<b>รวม</b>	<b>๑๐๖</b>	<b>๒๐</b>	<b>๖๒</b>	<b>๒๕</b>	<b>-</b>
ถนนเชื่อมระหว่างตำบล		๒	-	-	-
ถนนในการรับผิดชอบของ หน่วยงานอื่น		-	-	-	-

ถนนสายสำคัญ ๒ สาย คือ

๑. ทางหลวงแผ่นดิน หมายเลข ๒๑๔๖ หนองบัวลำภู – เขื่อนอุบลรัตน์ เป็นถนนที่เชื่อมต่อระหว่างอำเภออุบลรัตน์ จังหวัดขอนแก่น กับ อำเภอโนนสัง จังหวัดหนองบัวลำภู
๒. ทางหลวงชนบท หมายเลข นก ๔๐๑๓ เป็นถนนที่เชื่อมต่อระหว่างบ้านโคกป่ากุง ตำบลบ้านค้อ อำเภอโนนสัง กับ บ้านหัวขัว ตำบลกุดตุ้ม อำเภอโนนสัง

รถยนต์โดยสารประจำทาง มี ๓ สาย คือ

**สายที่ ๑** สายโนนสัง – กรุงเทพมหานคร วังจากเทศบาลตำบลโนนสัง สิ้นสุดระยะทางที่ กรุงเทพมหานคร โดยบริษัทขนส่ง ๙๙๙

**สายที่ ๒** สายหนองบัวลำภู – ขอนแก่น วังจากหนองบัวลำภู สิ้นสุดระยะทางที่จังหวัด ขอนแก่นโดยวิ่งผ่านอำเภอโนนสัง

**สายที่ ๓** สายโนนสัง – ระยอง วังจากโนนสัง สิ้นสุดระยะทางที่จังหวัด ระยอง โดยบริษัท ๔๐๗ พัฒนา

## ๕.๒ การไฟฟ้า

มีระบบไฟฟ้าครบทุกหมู่บ้าน จำนวน ๑,๔๕๐ ครัวเรือน

## ๕.๓ การประปา

๑. ระบบประปาจากการประปาส่วนภูมิภาคจำนวน ๗ หมู่บ้าน ได้แก่ หมู่ที่ ๑,๒,๓,๔,๕,๙,๑๐ และจะขยายให้ครบทุกหมู่บ้านในอนาคต

๒. ระบบประปาหมู่บ้านซึ่งใช้น้ำจากสระน้ำภายในหมู่บ้าน จำนวน ๓ หมู่บ้าน ได้แก่ หมู่ ๖,๗ และหมู่ ๘

## ๕.๔ โทรศัพท์

- ปัจจุบันทุกหมู่บ้าน ใช้โทรศัพท์เคลื่อนที่เป็นส่วนใหญ่
- โทรศัพท์สาธารณะ จำนวน - แห่ง
- ระบบเสียงตามสายอัตโนมัติ จำนวน ๑๐ จุด

## ๕.๕ ระบบโลจิสติกส์ (Logistic) หรือการขนส่ง

ที่ทำการไปรษณีย์ที่ใกล้ที่สุด ได้แก่ ไปรษณีย์อำเภอโนนสัง ตั้งอยู่ที่ อำเภอโนนสัง จังหวัด หนองบัวลำภู ห่างจากตำบลบ้านค้อ ประมาณ ๗ กิโลเมตร และมีบริษัทเอกชนเปิดให้บริการด้านโลจิสติกส์ จำนวน ๑ แห่ง ในตำบลบ้านค้อ

## ๖. ระบบเศรษฐกิจ

### ๖.๑ การเกษตร

ประชากรส่วนใหญ่ประมาณร้อยละ ๙๐ ประกอบอาชีพทำการเกษตรกรรม ได้แก่ ทำนา ไร่ อ้อย มันสำปะหลัง ข้าวโพด ถั่วเหลือง ผลไม้ ประมงน้ำจืด เลี้ยงสัตว์ จักสาน และทอผ้าไหม

### การผลิตพืช

๑) **ทำนาปลูกข้าว** ร้อยละ ๙๐ ของพื้นที่ทำการเกษตร แต่ก่อนเกษตรกรจะใช้พันธุ์ข้าวพื้นเมือง ในการปลูก และเมื่อทางราชการส่งเสริมการปลูกข้าวพันธุ์ดีเรียกว่าพันธุ์ส่งเสริม พันธุ์ข้าวเจ้า ได้แก่ พันธุ์ข้าวหอมมะลิ, กข.๑๕ โดยเฉพาะพันธุ์ข้าวหอมมะลิเป็นที่ต้องการของตลาด พันธุ์ข้าวเหนียว ได้แก่ พันธุ์ กข.๖ ในการปลูกข้าวนาปี ซึ่งตำบลบ้านค้อมีศูนย์ส่งเสริมและผลิตพันธุ์ข้าวชุมชน(ข้าวเหนียว กข.๖) สามารถผลิตพันธุ์ข้าวพันธุ์ดีกระจายแก่เกษตรกรรายอื่นในตำบลได้ปีละ ๑,๐๐๐ ไร่ มีขบวนการโรงเรียนเกษตรกรข้าวเกษตรกรในกลุ่มให้มีความรู้อย่างแท้จริงและกระจายความรู้แก่เกษตรกรรายอื่นๆต่อไป แต่ปัญหาในการปลูกข้าวนาปีมีอยู่บ้าง คือ ฝนแล้งหรือฝนทิ้งช่วง และปัญหาราคาตกต่ำ ส่วนในการปลูกข้าวนาปรัง จะใช้พันธุ์ข้าวชัยนาท ๑ , กข.๑๐ โดยเฉพาะพันธุ์ชัยนาท๑ จะมีปัญหาไม่ต้านทานต่อโรค/แมลง และเมื่อนำไปหุงเมล็ดข้าว

ความแข็งไม่นุ่มเหมือนข้าวหอมมะลิ, ปัญหาข้าวมีความชื้นสูงเนื่องจากในการเก็บเกี่ยวจะมีฝนตกเกษตรกรเก็บเกี่ยวแล้วจะรีบขายทำให้พ่อค้าในราคาต่ำ

พื้นที่ปลูกข้าวเหนียวประมาณ ๙,๔๓๖ ไร่ คิดเป็นร้อยละ ๖๐.๘๒ ของพื้นที่ปลูกข้าวทั้งตำบล ผลผลิตเฉลี่ย ๔๒๐ กก./ไร่ ผลผลิตรวม ๓,๙๖๓ ตัน

พื้นที่ปลูกข้าวเจ้าประมาณ ๔,๗๔๓ ไร่ คิดเป็นร้อยละ ๓๐.๕๗ ของพื้นที่ปลูกข้าวทั้งตำบล ผลผลิตเฉลี่ย ๔๐๘ กก./ไร่ ผลผลิตรวม ๑,๙๓๕ ตัน

พื้นที่ปลูกข้าวนาปรังประมาณ ๑,๓๓๗ ไร่ คิดเป็นร้อยละ ๘.๖๑ ของพื้นที่ปลูกข้าวทั้งตำบล ผลผลิตเฉลี่ย ๔๙๐ กก./ไร่ ผลผลิตรวม ๖๕๕ ตัน

**๒) ทำสวนปลูกผัก** ร้อยละ ๕ ของพื้นที่ทำการเกษตร ไม่มีเกษตรกรที่ปลูกผักเป็นการค้าอย่างเดี่ยว มีแต่เกษตรกรทำนาปลูกข้าวและปลูกผักควบคู่กันเพื่อจำหน่ายตลาดในอำเภอและอำเภอใกล้เคียงได้แก่ แดงร้าน,หอมแบ่ง,ข้าวโพดรับประทานฝักสด และพืชผักกินใบต่างๆ และทางราชการได้ส่งเสริมการรวมกลุ่มปลูกผักปลอดสารพิษขึ้น แต่ก็มีปัญหาด้านการตลาดและราคา

**๓) ไม้ผลไม่ยืนต้น** ร้อยละ ๘ ของพื้นที่การเกษตร แต่ลักษณะการปลูกไม้ผลเป็นการแบบไร่สวนผสมตามไร่ปลาย มีรายที่ปลูกเป็นแปลงอยู่เพียงเล็กน้อย ส่วนไม้ยืนต้น ได้แก่ ยูคาลิปตัส มีพื้นที่ประมาณ ๒๑๕ ไร่ เพื่อส่งโรงงานกระดาษในเขตอำเภออุบลรัตน์

## ๖.๒ การประมง

ด้านการประมงนั้น ยังไม่มีเกษตรกรเลี้ยงปลาเพื่อจำหน่ายมีแต่เพียงเพื่อบริโภคในครัวเรือนเท่านั้น เนื่องจากตำบลบ้านค้อมีพื้นที่ติดเขื่อนอุบลรัตน์เกษตรกรทำการประมงโดยการจับปลาตามธรรมชาติในเขื่อนมาจำหน่าย และเป็นที่ต้องการของตลาดและราคาสูงกว่าปลาที่เลี้ยงเอง และมีกลุ่มแม่บ้านเกษตรกรทำการแปรรูปปลาเพื่อจำหน่ายซึ่งเป็นสินค้าหนึ่งตำบลหนึ่งผลิตภัณฑ์เป็นที่ต้องการของตลาดเป็นอย่างสูงสามารถจำหน่ายได้ดี แต่เนื่องจากเกษตรกรยังขาดความรู้อย่างแท้จริงและขาดเงินทุน

แต่ปัจจุบันปลาในเขื่อนเริ่มหายากหรือจับได้เป็นบางช่วงเท่านั้น ทำให้ปลาในตลาดอำเภอโนนสังยังขาดแคลนอยู่ และมีการนำปลาเลี้ยงในกระชังจากที่อื่นมาจำหน่าย ดังนั้น รู่ทางในการเลี้ยงปลาเพื่อจำหน่ายยังเป็นอาชีพที่น่าสนใจอยู่ต่อไป

## ๖.๓ การปศุสัตว์

ตำบลบ้านค้อเป็นตำบลที่เหมาะสมในการเลี้ยงสัตว์เนื่องจากมีพื้นที่ทุ่งหญ้าตามธรรมชาติอยู่มากและตลอดปี ในช่วงฤดูฝนมีพื้นที่หญ้าตามภูเขา และส่วนในฤดูแล้งจะมีพื้นที่บริเวณอ่างเก็บน้ำเขื่อนอุบลรัตน์ ซึ่งมีเกษตรกรเลี้ยงโคเนื้อประมาณ ๑๖๔ ราย และเลี้ยงกระบือประมาณ ๗๖ ราย ส่วนการเลี้ยงสัตว์ปีกมีการเลี้ยงเกือบทุกครัวเรือนเป็นการเลี้ยงเพื่อบริโภคและจำหน่ายบ้าง

โคเนื้อ เป็นสัตว์เศรษฐกิจที่น่าสนใจ สามารถทำรายได้ให้เกษตรกรได้ดี ซึ่งแต่ก่อนจะเลี้ยงโคพื้นเมืองทำให้ได้ราคาต่ำ ควรมีการส่งเสริมการเลี้ยงโคเนื้อพันธุ์ดีที่ตลาดต้องการ และพื้นที่ที่มีความเหมาะสมในการจัดทำแปลงหญ้าอาหารสัตว์ ต้องมีการถ่ายทอดเทคโนโลยีการผลิตอย่างถูกวิธี

## ๖.๔ การบริการ

๑. หน่วยธุรกิจในพื้นที่เทศบาลตำบลบ้านค้อ ได้แก่
  - สถานีบริการน้ำมัน ๒ แห่ง
  - ปั๊มหลอดแก้วมือหมุน ๔ แห่ง
  - ตู้จำหน่ายหยอดเหรียญ ๙ แห่ง
  - ตลาดสด ๑ แห่ง
  - โรงสี ๔ แห่ง
  - โรงแรม/รีสอร์ท ๒ แห่ง
  - โรงพยาบาลส่งเสริมสุขภาพตำบล ๒ แห่ง
  - ที่ทำการตำรวจชุมชน ๑ แห่ง
๒. ร้านบริการทำผม เสริมสวย ๓ แห่ง

## ๖.๕ การท่องเที่ยว

๑. อุทยานแห่งชาติภูเก้าภูพานคำ ตั้งอยู่ที่ หมู่ที่ ๖ บ้านท่าศิลา ตำบลบ้านค้อ อำเภอโนนสัง จังหวัดหนองบัวลำภู
๒. ทางเดินชมธรรมชาติยกระดับ Sky Walk ภูแอ่น ตั้งอยู่บริเวณช่องเขาขาดอุทยานแห่งชาติภูเก้าภูพานคำ หมู่ที่ ๖ บ้านท่าศิลา ตำบลบ้านค้อ อำเภอโนนสัง จังหวัดหนองบัวลำภู
๓. ตำบลบ้านค้อมีพื้นที่ติดกับอ่างเก็บน้ำเขื่อนอุบลรัตน์ สามารถมองเห็นทิวทัศน์ที่สวยงามของภูเก้า - ภูพานคำ น้ำเขื่อนอุบลรัตน์ เรือท่องเที่ยว ซึ่งเป็นจุดเด่น ที่สามารถปรับปรุงเป็นแหล่งท่องเที่ยวเชิงนิเวศน์ได้ สามารถดึงดูดนักท่องเที่ยว ชมทัศนียภาพที่สวยงาม เพิ่มรายได้ให้กับคนในชุมชนได้

## ๖.๖ อุตสาหกรรม

ตำบลบ้านค้อ ไม่มีอุตสาหกรรมขนาดใหญ่ในพื้นที่ มีเพียงอุตสาหกรรมขนาดเล็ก เช่น โรงน้ำแข็ง และอุตสาหกรรมในครัวเรือน เช่น โรงสีข้าว

## ๖.๗ การพาณิชย์และกลุ่มอาชีพ

### การพาณิชย์

- สถานีบริการน้ำมัน ๒ แห่ง
- ปั๊มหลอดแก้วมือหมุน ๔ แห่ง
- ตู้จำหน่ายหยอดเหรียญ ๑๐ แห่ง
- ตลาดสด ๑ แห่ง
- โรงแรม/รีสอร์ท ๑ แห่ง

### กลุ่มอาชีพ

- กลุ่มสินค้าจักสาน ๒ กลุ่ม
- กลุ่มผลิตภัณฑ์จากปลา ๑ กลุ่ม
- กลุ่มไยบวบ ๑ กลุ่ม
- กลุ่มดอกไม้ประดิษฐ์ ๑ กลุ่ม
- กลุ่มปุ๋ยชีวภาพ ๒ กลุ่ม
- กลุ่มสานตะกร้าเอนกประสงค์ ๑ กลุ่ม
- กลุ่มกระเป่าทอเสื่อกก ๑ กลุ่ม
- กลุ่มหมวกคาวบอย ๑ กลุ่ม

- กลุ่มวิสาหกิจโคเนื้อ-โคขุน ๕ กลุ่ม
- กลุ่มเพาะเห็ดฟาง ๑ กลุ่ม

## ๖.๘ แรงงาน

เนื่องจากในเขตพื้นที่ตำบลบ้านค้อไม่มีโรงงานอุตสาหกรรม ดังนั้นแรงงานในวัยทำงานส่วนใหญ่จึงออกไปหางานทำในโรงงานอุตสาหกรรมต่างจังหวัด หรือไปเป็นแรงงานที่ต่างประเทศ ปัญหาแรงงานย้ายถิ่นนี้ เทศบาลตำบลบ้านค้อได้เล็งเห็นความสำคัญและหาวิธีทางแก้ปัญหา โดยการให้ความรู้ พัฒนา สนับสนุนและส่งเสริมการประกอบอาชีพ กลุ่มอาชีพ เพื่อสร้างงานให้เกิดขึ้นภายในตำบล เพื่อให้แรงงานท้องถิ่นที่ไปทำงานยังต่างจังหวัดหรือต่างประเทศเหล่านั้นคืนถิ่น กลับมาทำงานและพัฒนาบ้านเกิดต่อไป

## ๗. ศาสนา ประเพณี วัฒนธรรม

### ๗.๑ การนับถือศาสนา

- ประชาชนส่วนใหญ่นับถือศาสนาพุทธ โดยมีข้อมูลศาสนสถาน ดังนี้

๑. วัด จำนวน ๗ แห่ง ได้แก่ วัดสุวรรณมงคล(หมู่ที่ ๑) วัดศรีวงษ์ราษฎร์บำรุง (หมู่ที่ ๓) วัดบัวระพา(หมู่ที่ ๔) วัดนันทวิชัย(หมู่ที่ ๕) วัดทวีนิคม(หมู่ที่ ๖) วัดโนนสมบุรณ์(หมู่ที่ ๗) วัดชบาวัน(หมู่ที่ ๑๐)

๒. สำนักสงฆ์ จำนวน ๓ แห่ง ได้แก่ วัดใหม่โคกป่ากุง (หมู่ที่ ๒) วัดป่าบ้านกุดแห่(หมู่ที่ ๘) วัดป่าพิบูลย์โพธิ์ชัย(หมู่ที่ ๙)

### ๗.๒ ประเพณีและงานประจำปี

ประเพณีท้องถิ่นที่สำคัญได้แก่

- |                             |                          |
|-----------------------------|--------------------------|
| ๑. ประเพณีขึ้นปีใหม่        | เดือน มกราคม             |
| ๒. ประเพณีบุญข้าวจี         | เดือน กุมภาพันธ์         |
| ๓. ประเพณีบุญมหาชาติ        | เดือน มีนาคม             |
| ๔. ประเพณีสงกรานต์          | เดือน เมษายน             |
| ๕. ประเพณีบุญบั้งไฟ         | เดือน พฤษภาคม - มิถุนายน |
| ๖. ประเพณีบุญเข้าพรรษา      | เดือน กรกฎาคม            |
| ๗. ประเพณีบุญข้าวประดับดิน  | เดือน สิงหาคม            |
| ๘. ประเพณีบุญข้าวสาก        | เดือน กันยายน            |
| ๙. ประเพณีบุญออกพรรษา       | เดือน ตุลาคม             |
| ๑๐. ประเพณีบุญกฐิน,ลอยกระทง | เดือน พฤศจิกายน          |

### ๗.๓ ภูมิปัญญาท้องถิ่น ภาษาถิ่น

**ภูมิปัญญาท้องถิ่น** ประชาชนในเขตเทศบาลตำบลบ้านค้อได้อนุรักษ์ภูมิปัญญาท้องถิ่น ได้แก่ วิธีการจับปลาธรรมชาติ วิธีการทำเครื่องจักสารใช้สำหรับในครัวเรือ วิธีการเลี้ยงไหมและการทอผ้าไหม วิธีการทอเสื่อจากต้นกก วิธีการรักษาผู้ป่วยแบบพื้นบ้าน วิธีการแกะสลัก ดนตรีพื้นบ้าน

**ภาษาถิ่น** คือ ภาษาอีสาน

### ๗.๔ OTOP สินค้าพื้นเมืองและของที่ระลึก

สินค้าพื้นเมืองและของที่ระลึกที่โดดเด่น คือ กลุ่มอาชีพผลิตภัณฑ์จากปลา หมู่ที่ ๖ ผลิต ปลาต้ม ปลาแห้งออกจำหน่ายทั้งในตำบลบ้านค้อและบริเวณถนนมิตรภาพ (ทางหลวงแผ่นดินหมายเลข ๒) พร้อมพัฒนาต่อยอดในรูปแบบต่างๆ

## ๘. ทรัพยากรธรรมชาติ

### ๘.๑ น้ำ

#### แหล่งน้ำธรรมชาติ

ลำห้วย ๔ สาย ได้แก่

- ลำห้วยโสม มีต้นกำเนิดจากภูเก้า ไหลผ่านตำบลบ้านถิ่น ตำบลกุดคู ตำบลบ้านค้อ ลงสู่เขื่อนอุบลรัตน์ การใช้ประโยชน์ ปลูกข้าวนาปี ปลูกพืชผัก เลี้ยงสัตว์ เป็นแหล่งน้ำขนาดเล็ก ห้วยต้น น้ำไม่ขังตลอดทั้งปี ก่อให้เกิดภัยแล้งซ้ำซากเป็นประจำทุกปี มีความยาวประมาณ ๒๑ กิโลเมตร

- ลำห้วยโสกริง หมู่ ๗ และ หมู่ ๘ เป็นแหล่งน้ำขนาดเล็ก ห้วยต้น น้ำไม่ขังตลอดทั้งปี ก่อให้เกิดภัยแล้งซ้ำซากเป็นประจำทุกปี

- ลำห้วยค้อ มีต้นกำเนิดจากภูพานคำ ไหลผ่านบ้านค้อ บ้านหนองงูเหลือม บ้านโพธิ์ชัย ลงสู่เขื่อนอุบลรัตน์ การใช้ประโยชน์ ปลูกข้าวนาปี ปลูกพืชผัก เลี้ยงสัตว์ ตลอดจนใช้อุปโภคบริโภค

- ลำห้วยตุม ต่อจากโสกริง หมู่ ๗ และ หมู่ ๘ เป็นแหล่งน้ำขนาดเล็ก ห้วยต้น น้ำไม่ขังตลอดทั้งปี ก่อให้เกิดภัยแล้งซ้ำซากเป็นประจำทุกปี

#### แหล่งน้ำที่สร้างขึ้น

บ่อน้ำต้น

ทุกหมู่บ้าน

ระบบประปาหมู่บ้าน

๑๐ แห่ง

คลองชลประทาน (คอนกรีต)

๔ สาย

### ๘.๒ ป่าไม้

พื้นที่ป่าไม้ที่สำคัญของเป็นพื้นที่ในเขตอุทยานแห่งชาติภูเก้า - ภูพานคำ มีพื้นที่ประมาณ ๑๒,๕๙๐ ไร่ คิดเป็นเปอร์เซ็นต์ของพื้นที่ทั้งหมด ๓๓.๑๙ เปอร์เซ็นต์ เป็นป่าไม้เบญจพรรณ

### ๘.๓ ภูเขา

- ภูพานคำ เป็นส่วนหนึ่งของเทือกเขาภูพาน ตอนบนมีทัศนียภาพที่สวยงามของทะเลสาบเหนือเขื่อนอุบลรัตน์ เรียงตัวตามแนวทิศตะวันออกเฉียงเหนือ - ตะวันตกเฉียงใต้ บริเวณทิศตะวันตกเฉียงใต้ของเทือกเขาเป็นแอ่งที่ราบต่ำลุ่มน้ำพอง ซึ่งเป็นหุบเขาขนาดใหญ่ เมื่อมีการสร้างเขื่อนอุบลรัตน์ พื้นที่ดังกล่าวนี้กลายเป็นทะเลสาบ ซึ่งเป็นพื้นที่อุทยานแห่งชาติ มีเนื้อที่ประมาณครึ่งหนึ่งของส่วนภูพานคำ สภาพป่าเป็นป่าเต็งรังและป่าเบญจพรรณซึ่งขึ้นอยู่ในพื้นดินปนหิน นักท่องเที่ยวมักจะพักผ่อนโดยเต็นท์ หรือที่บ้านพักของอุทยานฯ หรือที่ศาลาพักผ่อนของกรมประชาสัมพันธ์ บริเวณทะเลสาบท้ายเขื่อนอุบลรัตน์ ภูพานคำนี้เป็นแหล่งเพาะพันธุ์ปลาและเป็นแหล่งตกปลาที่มีชื่อเสียงของจังหวัดด้วย

### ๘.๔ ทรัพยากรธรรมชาติที่สำคัญของเทศบาลตำบลบ้านค้อ

ด้วยเทศบาลตำบลบ้านค้อ มีเทือกเขาสูงเป็นแนวยาวอยู่ด้านทิศตะวันออกของตำบล เรียกว่า “ภูพานคำ” ซึ่งเป็นเขตอุทยานแห่งชาติภูเก้า - ภูพานคำ ลาดต่ำลงมาทางทิศตะวันตกจนถึงลำห้วยโสม เป็นเขตแบ่งตำบล และทิศใต้เป็นที่ราบลุ่มเขื่อนอุบลรัตน์ มีปริมาณน้ำขึ้นลงตามฤดูกาล ในฤดูแล้งสามารถปลูกพืชฤดูแล้งในพื้นที่เขื่อนได้ ประกอบกับในพื้นที่เขตการปกครองไม่มีโรงงานอุตสาหกรรมจึงทำให้ทรัพยากรธรรมชาติ ไม่ว่าจะเป็น ดิน น้ำ ต้นไม้ อากาศ สะอาดปราศจากมลพิษไม่ว่าจะเป็นทางอากาศ หรือทางเสียง ทำให้ตำบลบ้านค้อเป็นเมืองที่น่าอยู่สมดังวิสัยทัศน์ ที่ว่า “ดินแดนแห่งความสุข”

## ส่วนที่ ๒

### ยุทธศาสตร์ขององค์กรปกครองส่วนท้องถิ่น

#### (๑) ความสัมพันธ์ระหว่างแผนพัฒนาระดับมหภาค

##### ☞ แผนยุทธศาสตร์ชาติ ๒๐ ปี (พ.ศ. ๒๕๖๑ - ๒๕๘๐)

โดยที่รัฐธรรมนูญแห่งราชอาณาจักรไทย มาตรา ๖๕ กำหนดให้รัฐพึงจัดให้มียุทธศาสตร์ชาติ เป็นเป้าหมายการพัฒนาประเทศอย่างยั่งยืน ตามหลักธรรมาภิบาลเพื่อใช้เป็นกรอบในการจัดทำแผนต่างๆ ให้สอดคล้องและบูรณาการกันเพื่อให้เกิดเป็นพลังผลักดันร่วมกันไปสู่เป้าหมายดังกล่าว โดยให้เป็นไปตามที่กำหนดในกฎหมายว่าด้วยการจัดทำยุทธศาสตร์ชาติ

การพัฒนาประเทศไทยนับตั้งแต่แผนพัฒนาเศรษฐกิจและสังคมแห่งชาติ ฉบับที่ ๑ เป็นต้นมา ได้ส่งผลให้ประเทศมีการพัฒนาในทุกมิติ ทั้งในด้านเศรษฐกิจที่ประเทศไทยได้รับการยกระดับเป็นประเทศในกลุ่มบนของกลุ่มประเทศระดับรายได้ปานกลาง ในด้านสังคมที่มีการพัฒนาคุณภาพชีวิตของประชาชนส่งผลให้ประเทศไทยหลุดพ้นจากการเป็นประเทศยากจน และในด้านสิ่งแวดล้อมที่ประเทศไทยมีข้อได้เปรียบในความหลากหลายเชิงนิเวศ อย่างไรก็ตาม ประเทศไทยยังมีความท้าทายต่อการพัฒนาที่สำคัญ อาทิ มิติเศรษฐกิจที่โครงสร้างเศรษฐกิจยังไม่สามารถขับเคลื่อนด้วยนวัตกรรมอย่างเต็มที่ การผลิตของภาคบริการและภาคเกษตรยังอยู่ในระดับต่ำ คุณภาพและสมรรถนะของแรงงานที่ยังไม่สอดคล้องกับความต้องการในการขับเคลื่อนการพัฒนาของประเทศ มิติทางสังคมที่การยกระดับรายได้ของประชาชนการแก้ปัญหาด้านความยากและความเหลื่อมล้ำ การพัฒนาคุณภาพการให้บริการและการขยายโอกาสในการเข้าถึงระบบบริการสาธารณะ ยังคงมีช่องว่างที่สามารถพัฒนาต่อไปได้ มิติสิ่งแวดล้อมที่การฟื้นฟูและรักษาทรัพยากรธรรมชาติและสิ่งแวดล้อมยังเป็นประเด็นสำคัญสำหรับการพัฒนาประเทศอย่างยั่งยืน และมิติของการบริหารจัดการภาครัฐที่ยังขาดความต่อเนื่องและความยืดหยุ่นในการตอบสนองความต้องการในการแก้ปัญหาของประชาชนได้อย่างเต็มประสิทธิภาพ

ภายใต้เงื่อนไขโครงสร้างประชากร โครงสร้างเศรษฐกิจ สภาพสังคม สภาพภูมิอากาศ สิ่งแวดล้อมและปัจจัยการพัฒนาต่าง ๆ ที่เกี่ยวข้อง ส่งผลให้ประเทศไทยจำเป็นต้องมีการวางแผนการพัฒนาที่รอบคอบและครอบคลุม อย่างไรก็ตาม หลายประเด็นพัฒนาเป็นเรื่องที่ต้องใช้ระยะเวลาในการดำเนินงาน เพื่อให้เกิดการปรับตัวซึ่งจะต้องหยั่งรากลึกลงไปถึงการเปลี่ยนแปลงในเชิงโครงสร้าง การขับเคลื่อนการพัฒนาให้ประเทศเจริญก้าวหน้าไปในอนาคต จึงจำเป็นต้องกำหนดวิสัยทัศน์ในระยะยาวที่ต้องบรรลุ พร้อมทั้งแนวยุทธศาสตร์หลักในด้านต่าง ๆ เพื่อเป็นกรอบในการขับเคลื่อนการพัฒนาอย่างเป็นบูรณาการบนพื้นฐานประชารัฐเพื่อยกระดับจุดแข็งและจุดเด่นของประเทศ และปรับปรุงแก้ไขจุดอ่อนและจุดด้อยต่าง ๆ อย่างเป็นระบบ โดยยุทธศาสตร์ชาติจะเป็นเป้าหมายใหญ่ในการขับเคลื่อนประเทศ และถ่ายทอดไปสู่แผนในระดับอื่น ๆ เพื่อนำไปสู่การปฏิบัติทั้งในระดับยุทธศาสตร์ ภารกิจ และพื้นที่ ซึ่งรวมถึงพื้นที่พิเศษต่าง ๆ อาทิ เขตเศรษฐกิจพิเศษชายแดน เขตพัฒนาพิเศษภาคตะวันออก เพื่อให้การพัฒนาประเทศสามารถดำเนินการได้อย่างมั่นคง มั่งคั่ง และยั่งยืน

## วิสัยทัศน์ประเทศไทย

“ประเทศไทยมีความมั่นคง มั่งคั่ง ยั่งยืน เป็นประเทศพัฒนาแล้ว ด้วยการพัฒนาตามหลักปรัชญาของเศรษฐกิจพอเพียง” หรือเป็นคติพจน์ประจำชาติว่า “มั่นคง มั่งคั่ง ยั่งยืน” เพื่อสนองตอบต่อผลประโยชน์แห่งชาติ อันได้แก่ การมีเอกราช อธิปไตย การดำรงอยู่อย่างมั่นคง และยั่งยืนของสถาบันหลักของชาติและประชาชนจากภัยคุกคามทุกรูปแบบ การอยู่ร่วมกันในชาติอย่างสันติสุขเป็นปึกแผ่น มีความมั่นคงทางสังคมท่ามกลางพหุสังคมและการมีเกียรติและศักดิ์ศรีของความเป็นมนุษย์ ความเจริญเติบโตของชาติ ความเป็นธรรมและความอยู่ดีมีสุขของประชาชน ความยั่งยืนของฐานทรัพยากรธรรมชาติสิ่งแวดล้อม ความมั่นคงทางพลังงานและอาหาร ความสามารถในการรักษาผลประโยชน์ของชาติภายใต้การเปลี่ยนแปลงของสภาวะแวดล้อมระหว่างประเทศ และการอยู่ร่วมกันอย่างสันติประสานสอดคล้องกันด้านความมั่นคงในประชาคมอาเซียนและประชาคมโลกอย่างมีเกียรติและศักดิ์ศรี

**ความมั่นคง** หมายถึง การมีความมั่นคงปลอดภัยจากภัยและการเปลี่ยนแปลงทั้งภายในประเทศและภายนอกประเทศในทุกระดับ ทั้งระดับประเทศ สังคม ชุมชน ครัวเรือน และปัจเจกบุคคล และมีความมั่นคงในทุกมิติ ทั้งมิติทางการทหาร เศรษฐกิจ สังคม สิ่งแวดล้อม และการเมือง เช่น ประเทศมีความมั่นคงในเอกราชและอธิปไตย มีการปกครองระบบประชาธิปไตยที่มีพระมหากษัตริย์ทรงเป็นประมุข สถาบันชาติ ศาสนา พระมหากษัตริย์มีความเข้มแข็งเป็นศูนย์กลางและเป็นที่ยึดเหนี่ยวจิตใจของประชาชน มีระบบการเมืองที่มั่นคงเป็นกลไกที่นำไปสู่การบริหารประเทศที่ต่อเนื่องและโปร่งใสตามหลักธรรมาภิบาล สังคมมีความปรองดองและความสามัคคี สามารถผนึกกำลังเพื่อพัฒนาประเทศ ชุมชนมีความเข้มแข็ง ครอบครัวมีความอบอุ่น ประชาชนมีความมั่นคงในชีวิต มีงานและรายได้ที่มั่นคงพอเพียงกับการดำรงชีวิต มีการออมสำหรับวัยเกษียณ ความมั่นคงของอาหาร พลังงาน และน้ำ มีที่อยู่อาศัย และความปลอดภัยในชีวิตทรัพย์สิน

**ความมั่งคั่ง** หมายถึง ประเทศไทยมีการขยายตัวของเศรษฐกิจอย่างต่อเนื่องและมีความยั่งยืนจนเข้าสู่กลุ่มประเทศรายได้สูง ความเหลื่อมล้ำของการพัฒนาลดลง ประชากรมีความอยู่ดีมีสุขได้รับผลประโยชน์จากการพัฒนาอย่างเท่าเทียมกันมากขึ้น และมีการพัฒนาอย่างทั่วถึงทุกภาคส่วน มีคุณภาพชีวิตตามมาตรฐานขององค์การสหประชาชาติ ไม่มีประชาชนที่อยู่ในภาวะความยากจน เศรษฐกิจในประเทศมีความเข้มแข็ง ขณะเดียวกันต้องมีความสามารถในการแข่งขันกับประเทศต่างๆ ทั้งในตลาดโลกและตลาดภายในประเทศ เพื่อให้สามารถสร้างรายได้ทั้งจากภายในและภายนอกประเทศ ตลอดจนมีการสร้างฐานเศรษฐกิจและสังคมแห่งอนาคตเพื่อให้สอดคล้องกับบริบทการพัฒนาที่เปลี่ยนแปลงไป และประเทศไทยมีบทบาทที่สำคัญในเวทีโลก และมีความสัมพันธ์ทางเศรษฐกิจและการค้าอย่างแน่นแฟ้นกับประเทศในภูมิภาคเอเชีย เป็นจุดสำคัญของการเชื่อมโยงในภูมิภาค ทั้งการคมนาคมขนส่ง การผลิต การค้า การลงทุน และการทำธุรกิจ เพื่อให้เป็นพลังในการพัฒนา นอกจากนี้ ยังมีความสมบูรณ์ในทุนที่จะสามารถสร้างการพัฒนาต่อเนื่อง ไปได้ ได้แก่ ทุนมนุษย์ ทุนทางปัญญา ทุนทางการเงิน ทุนที่เป็นเครื่องมือเครื่องจักร ทุนทางสังคม และทุนทรัพยากรธรรมชาติและสิ่งแวดล้อม

**ความยั่งยืน** หมายถึง การพัฒนาที่สามารถสร้างความเจริญ รายได้ และคุณภาพชีวิตของประชาชนให้เพิ่มขึ้นอย่างต่อเนื่อง ซึ่งเป็นการเจริญเติบโตของเศรษฐกิจที่อยู่บนหลักการใช้ การรักษาและการฟื้นฟูฐานทรัพยากรธรรมชาติอย่างยั่งยืน ไม่ใช่ทรัพยากรธรรมชาติจนเกินพอดี ไม่สร้างมลภาวะต่อสิ่งแวดล้อม จนเกินความสามารถในการรองรับและเยียวยาของระบบนิเวศ การผลิตและการบริโภคเป็นมิตรกับสิ่งแวดล้อม และสอดคล้องกับเป้าหมายการพัฒนาที่ยั่งยืน ทรัพยากรธรรมชาติมีความอุดมสมบูรณ์มากขึ้นและสิ่งแวดล้อมมีคุณภาพดีขึ้น คนมีความรับผิดชอบต่อสังคม มีความเอื้ออาทร เสียสละเพื่อผลประโยชน์ส่วนรวม รัฐบาลมีนโยบายที่มุ่งประโยชน์ส่วนรวมอย่างยั่งยืน และให้ความสำคัญกับการมีส่วนร่วมของประชาชนทุกภาคส่วนในสังคม ยึดถือและปฏิบัติตามหลักปรัชญาของเศรษฐกิจพอเพียงเพื่อการพัฒนาอย่างสมดุล มีเสถียรภาพและยั่งยืน



ยุทธศาสตร์ชาติที่จะใช้เป็นกรอบแนวทางการพัฒนาในระยะ ๒๐ ปีต่อจากนี้ไป จะประกอบด้วย ๖ ยุทธศาสตร์ ได้แก่

- (๑) ยุทธศาสตร์ด้านความมั่นคง
- (๒) ยุทธศาสตร์ด้านการสร้างความสามารถในการแข่งขัน
- (๓) ยุทธศาสตร์ด้านการพัฒนาและเสริมสร้างศักยภาพคน
- (๔) ยุทธศาสตร์ด้านการสร้างโอกาสความเสมอภาคและเท่าเทียมกันทางสังคม
- (๕) ยุทธศาสตร์ด้านการสร้างการเติบโตบนคุณภาพชีวิตที่เป็นมิตรกับสิ่งแวดล้อม
- (๖) ยุทธศาสตร์ด้านการปรับสมดุลและพัฒนาระบบการบริหารจัดการภาครัฐ

#### ๑. ยุทธศาสตร์ด้านความมั่นคง

ยุทธศาสตร์ชาติด้านความมั่นคง มีเป้าหมายการพัฒนาที่สำคัญ คือ ประเทศชาติมั่นคง ประชาชนมีความสุข เน้นการบริหารจัดการภาวะแวดล้อมของประเทศให้มีความมั่นคง ปลอดภัย เอกภพ อธิปไตย และมีความสงบเรียบร้อยในทุกระดับ ตั้งแต่ระดับชาติ สังคม ชุมชน มุ่งเน้นการพัฒนาดน เครื่องมือ เทคโนโลยี และระบบฐานข้อมูลขนาดใหญ่ให้มีความพร้อมสามารถรับมือกับภัยคุกคามและภัยพิบัติได้ทุกรูปแบบ และทุกระดับความรุนแรง ควบคู่ไปกับการป้องกันและแก้ไขปัญหาด้านความมั่นคงที่มีอยู่ในปัจจุบัน และที่อาจเกิดขึ้นในอนาคต ใช้กลไกการแก้ไขปัญหา แบบบูรณาการทั้งกับส่วนราชการ ภาคเอกชน ประชาสังคม และองค์กรที่ไม่ใช่รัฐ รวมถึงประเทศเพื่อนบ้านและมิตรประเทศทั่วโลกบนพื้นฐานของหลักธรรมาภิบาล

ตัวชี้วัด ประกอบด้วย

- (๑) ความสุขของประชากรไทย
- (๒) ความมั่นคง ปลอดภัยของประเทศ
- (๓) ความพร้อมของกองทัพ หน่วยงานด้านความมั่นคง และการมีส่วนร่วมของภาครัฐ ภาคเอกชน และภาคประชาชนในการป้องกันและแก้ไขปัญหาความมั่นคง
- (๔) บทบาทและการยอมรับในด้านความมั่นคงของไทยในประชาคมระหว่างประเทศ
- (๕) ประสิทธิภาพการบริหารจัดการความมั่นคงแบบองค์รวม

ประเด็น ยุทธศาสตร์ชาติด้านความมั่นคงประกอบด้วย ๕ ประเด็น ได้แก่

**๑. การรักษาความสงบภายในประเทศ** เพื่อสร้างเสริมความสงบเรียบร้อย และสันติสุขให้เกิดขึ้นกับประเทศชาติบ้านเมือง

- (๑) การพัฒนาและเสริมสร้างคนในทุกภาคส่วนให้มีความเข้มแข็ง มีความพร้อม ตระหนักในเรื่องความมั่นคง และมีส่วนร่วมในการแก้ไขปัญหา
- (๒) การพัฒนาและเสริมสร้างความจงรักภักดีต่อสถาบันหลักของชาติ
- (๓) การพัฒนาและเสริมสร้างการเมืองในระบอบประชาธิปไตยอันมี พระมหากษัตริย์ทรงเป็นประมุขที่มีเสถียรภาพและมีธรรมาภิบาล เห็นแก่ประโยชน์ของประเทศชาติมากกว่าประโยชน์ส่วนตน
- (๔) การพัฒนาและเสริมสร้างกลไก ที่สามารถป้องกันและขจัดสาเหตุของประเด็นปัญหาความมั่นคงที่สำคัญ

**๒. การป้องกันและแก้ไขปัญหาที่มีผลกระทบต่อความมั่นคง** เพื่อแก้ไขปัญหาเดิม และป้องกันไม่ให้เกิดปัญหาใหม่เกิดขึ้น

- (๑) การแก้ไขปัญหาความมั่นคงในปัจจุบัน
- (๒) การติดตามเฝ้าระวัง ป้องกัน และแก้ไขปัญหาที่อาจอุบัติขึ้นใหม่
- (๓) การสร้างความปลอดภัยและความสันติสุขอย่างถาวรในพื้นที่จังหวัดชายแดนภาคใต้
- (๔) การรักษาความมั่นคงและผลประโยชน์ทางทรัพยากรธรรมชาติและสิ่งแวดล้อม ทั้งทางบก และทางทะเล

๓. การพัฒนาศักยภาพของประเทศให้พร้อมเผชิญภัยคุกคามที่กระทบต่อ ความมั่นคงของชาติ เพื่อยกระดับขีดความสามารถของกองทัพและหน่วยงานด้านความมั่นคง โดย

(๑) การพัฒนาระบบงานข่าวกรองแห่งชาติแบบบูรณาการอย่างมีประสิทธิภาพ

(๒) การพัฒนาและฝึกพลกำลังอำนาจแห่งชาติ กองทัพและหน่วยงาน ความมั่นคง รวมทั้งภาครัฐและภาคประชาชน ให้พร้อมป้องกันและรักษาอธิปไตยของประเทศ และเผชิญกับภัยคุกคามได้ทุกมิติทุกรูปแบบและทุกระดับ

(๓) การพัฒนาระบบเตรียมพร้อมแห่งชาติและการบริหารจัดการภัยคุกคามให้มีประสิทธิภาพ

๔. การบูรณาการความร่วมมือด้านความมั่นคงกับอาเซียนและนานาชาติ รวมถึงองค์กรภาครัฐและที่มิใช่ภาครัฐ เพื่อสร้างเสริมความสงบสุข สันติสุข ความมั่นคง และความเจริญก้าวหน้าให้กับประเทศชาติ ภูมิภาค และโลก อย่างยั่งยืน โดย

(๑) การเสริมสร้างและรักษาคุณภาพสภาวะแวดล้อมระหว่างประเทศ

(๒) การเสริมสร้างและธำรงไว้ซึ่งสันติภาพและความมั่นคงของภูมิภาค

(๓) การร่วมมือทางการพัฒนากับประเทศเพื่อนบ้าน ภูมิภาคโลก รวมถึงองค์กรภาครัฐและที่มิใช่ภาครัฐ

๕. การพัฒนากลไกการบริหารจัดการความมั่นคงแบบองค์รวม เพื่อให้กลไกสำคัญต่าง ๆ ทำงานได้อย่างมีประสิทธิภาพ มีการใช้หลักธรรมาภิบาล และการบังคับใช้กฎหมายอย่างเคร่งครัด

(๑) การพัฒนากลไกให้พร้อมสำหรับการติดตาม เฝ้าระวัง แจ้งเตือน ป้องกัน และแก้ไขปัญหาความมั่นคงแบบองค์รวม อย่างเป็นรูปธรรม

(๒) การบริหารจัดการความมั่นคงให้เอื้ออำนวยต่อการพัฒนาประเทศในมิติอื่น ๆ

(๓) การพัฒนากลไกและองค์กรขับเคลื่อนยุทธศาสตร์ชาติ ด้านความมั่นคง

## ๒. ยุทธศาสตร์ด้านการสร้างความสามารถในการแข่งขัน

ยุทธศาสตร์ชาติด้านการสร้างความสามารถในการแข่งขัน มีเป้าหมาย การพัฒนาที่มุ่งเน้นการยกระดับศักยภาพของประเทศในหลากหลายมิติ บนพื้นฐาน แนวคิด ๓ ประการ ได้แก่ (๑) “ต่อยอดอดีต” โดยมองกลับไปที่รากเหง้าทางเศรษฐกิจ อัตลักษณ์ วัฒนธรรม ประเพณี วิถีชีวิต และจุดเด่นทางทรัพยากรธรรมชาติที่หลากหลาย รวมทั้งความได้เปรียบเชิงเปรียบเทียบของประเทศในด้านอื่น ๆ นำมา ประยุกต์ผสมผสานกับเทคโนโลยีและนวัตกรรม เพื่อให้สอดคล้องกับบริบทของ เศรษฐกิจ และสังคมโลกสมัยใหม่ (๒) “ปรับปรุงจูน” เพื่อปูทางสู่ออนาคต ผ่านการพัฒนา โครงสร้างพื้นฐานของประเทศในมิติต่าง ๆ ทั้งโครงข่ายระบบคมนาคมและขนส่ง โครงสร้างพื้นฐานวิทยาศาสตร์ เทคโนโลยี และดิจิทัล และการปรับสภาพแวดล้อม ให้เอื้อต่อการพัฒนาอุตสาหกรรมและบริการอนาคต และ (๓) “สร้างคุณค่าใหม่ ในอนาคต” ด้วยการเพิ่มศักยภาพของผู้ประกอบการพัฒนาคนรุ่นใหม่ รวมถึงปรับ รูปแบบธุรกิจ เพื่อตอบสนองต่อความต้องการของตลาด ผสมผสานกับยุทธศาสตร์ที่รองรับอนาคต บนพื้นฐานของการต่อยอดอดีตและปรับปรุงจูน พร้อมทั้งการส่งเสริม และสนับสนุนจากภาครัฐ ให้ประเทศไทยสามารถสร้างฐานรายได้และการจ้างงานใหม่ ขยายโอกาสทางการค้าและการลงทุนในเวทีโลก ควบคู่ไปกับการยกระดับรายได้และ การกินดีอยู่ดี รวมถึงการเพิ่มขึ้นของคนชั้นกลางและลดความเหลื่อมล้ำของคนในประเทศได้ในคราวเดียวกัน

### ตัวชี้วัด ประกอบด้วย

- (๑) รายได้ประชาชาติ การขยายตัวของผลิตภัณฑ์มวลรวมภายในประเทศ และการกระจายรายได้
- (๒) ผลผลิตภาพการผลิตของประเทศ ทั้งในปัจจุบันการผลิตและแรงงาน
- (๓) การลงทุนเพื่อการวิจัยและพัฒนา
- (๔) ความสามารถในการแข่งขันของประเทศ โดยประเด็นยุทธศาสตร์ชาติด้านการสร้างความสามารถในการแข่งขัน ประกอบด้วย ๕ ประเด็น ได้แก่

**๑. การเกษตรสร้างมูลค่า** ให้ความสำคัญกับการเพิ่มผลผลิตภาพการผลิต ทั้งเชิงปริมาณและมูลค่า และความหลากหลายของสินค้าเกษตร ประกอบด้วย

- (๑) เกษตรอัตลักษณ์พื้นถิ่น
- (๒) เกษตรปลอดภัย
- (๓) เกษตรชีวภาพ
- (๔) เกษตรแปรรูป
- (๕) เกษตรอัจฉริยะ

**๒. อุตสาหกรรมและบริการแห่งอนาคต** โดยสร้างอุตสาหกรรมและบริการแห่งอนาคตที่ขับเคลื่อนประเทศไทยไปสู่ประเทศที่พัฒนาแล้วด้วยนวัตกรรม และเทคโนโลยีแห่งอนาคต ประกอบด้วย

- (๑) อุตสาหกรรมชีวภาพ
- (๒) อุตสาหกรรมและบริการการแพทย์ครบวงจร
- (๓) อุตสาหกรรมและบริการดิจิทัล ข้อมูล และปัญญาประดิษฐ์
- (๔) อุตสาหกรรมและบริการขนส่งและโลจิสติกส์
- (๕) อุตสาหกรรมความมั่นคงของประเทศ

**๓. สร้างความหลากหลายด้านการท่องเที่ยว** โดยการรักษาการเป็นจุดหมายปลายทางที่สำคัญของการท่องเที่ยวระดับโลกที่ดึงดูดนักท่องเที่ยวทุกระดับ และเพิ่มสัดส่วนของนักท่องเที่ยวที่มีคุณภาพสูง ประกอบด้วย

- (๑) ท่องเที่ยวเชิงสร้างสรรค์และวัฒนธรรม
- (๒) ท่องเที่ยวเชิงธุรกิจ
- (๓) ท่องเที่ยวเชิงสุขภาพ ความงาม และแพทย์แผนไทย
- (๔) ท่องเที่ยวสำราญทางน้ำ
- (๕) ท่องเที่ยวเชื่อมโยงภูมิภาค

**๔. โครงสร้างพื้นฐาน เชื่อมไทย เชื่อมโลก** ครอบคลุมถึงโครงสร้างพื้นฐานทางกายภาพในด้านโครงข่ายคมนาคม พื้นที่และเมือง รวมถึงเทคโนโลยี ตลอดจนโครงสร้างพื้นฐานทางเศรษฐกิจ

- (๑) เชื่อมโยงโครงข่ายคมนาคมไร้รอยต่อ
- (๒) สร้างและพัฒนาเขตเศรษฐกิจพิเศษ
- (๓) เพิ่มพื้นที่และเมืองเศรษฐกิจ
- (๔) พัฒนาโครงสร้างพื้นฐานเทคโนโลยีสมัยใหม่
- (๕) รักษาและเสริมสร้างเสถียรภาพทางเศรษฐกิจมหภาค

**๕. พัฒนาเศรษฐกิจบนพื้นฐานผู้ประกอบการยุคใหม่** สร้างและพัฒนาผู้ประกอบการยุคใหม่ที่มีทักษะและจิตวิญญาณของการเป็นผู้ประกอบการที่มีความสามารถในการแข่งขันและมีอัตลักษณ์ชัดเจน โดย (๑) สร้างผู้ประกอบการอัจฉริยะ (๒) สร้างโอกาสเข้าถึงบริการทางการเงิน (๓) สร้างโอกาสเข้าถึงตลาด (๔) สร้างโอกาสเข้าถึงข้อมูล และ (๕) ปรับบทบาทและโอกาสการเข้าถึงบริการภาครัฐ

### ๓. ยุทธศาสตร์ด้านการพัฒนาและเสริมสร้างศักยภาพทรัพยากรมนุษย์

ยุทธศาสตร์ชาติด้านการพัฒนาและเสริมสร้างศักยภาพทรัพยากรมนุษย์ มีเป้าหมายการพัฒนาที่สำคัญเพื่อพัฒนาคนในทุกมิติและในทุกช่วงวัยให้เป็นคนดี เก่ง และมีคุณภาพ โดยคนไทยมีความพร้อมทั้งกาย ใจ สติปัญญา มีพัฒนาการที่ดีรอบด้าน และมีสุขภาวะที่ดีในทุกช่วงวัย มีจิตสาธารณะ รับผิดชอบต่อสังคมและผู้อื่น มัธยัสถ์ อดออม โอบอ้อมอารี มีวินัย รักษาศีลธรรม และเป็นพลเมืองดีของชาติ มีหลักคิดที่ถูกต้อง มีทักษะที่จำเป็นในศตวรรษที่ ๒๑ มีทักษะสื่อสารภาษาอังกฤษและภาษาที่ ๓ และอนุรักษ์ภาษาท้องถิ่น มีนิสัยรักการเรียนรู้และการพัฒนาตนเองอย่างต่อเนื่องตลอดชีวิต สู่การเป็นคนไทยที่มีทักษะสูงเป็นนวัตกรรม นวัตกรรม ผู้ประกอบการ เกษตรกรยุคใหม่และอื่น ๆ โดยมีสัมมาชีพตามความถนัดของตนเอง

#### ตัวชี้วัด ประกอบด้วย

(๑) การพัฒนาคุณภาพชีวิต สุขภาวะ และความเป็นอยู่ที่ดีของคนไทย

(๒) ผลสัมฤทธิ์ทางการศึกษาและการเรียนรู้ตลอดชีวิต

(๓) การพัฒนาสังคมและครอบครัวไทยโดยประเด็นยุทธศาสตร์ชาติด้านการพัฒนาและ

เสริมสร้างศักยภาพทรัพยากรมนุษย์ ประกอบด้วย ๗ ประเด็น ได้แก่

#### ๑. การปรับเปลี่ยนค่านิยมและวัฒนธรรม มุ่งเน้นให้สถาบันทางสังคมร่วมปลูกฝังค่านิยมและ

วัฒนธรรมที่พึงประสงค์

(๑) การปลูกฝังค่านิยมและวัฒนธรรม ผ่านการเลี้ยงดูในครอบครัว

(๒) การบูรณาการเรื่องความซื่อสัตย์ วินัย คุณธรรม จริยธรรม ในการจัดการเรียนการสอนใน

สถานศึกษา

(๓) การสร้างความเข้มแข็งในสถาบันทางศาสนา

(๔) การปลูกฝังค่านิยมและวัฒนธรรมโดยใช้ชุมชนเป็นฐาน

(๕) การสร้างค่านิยมและวัฒนธรรมที่พึงประสงค์จากภาคธุรกิจ

(๖) การใช้สื่อและสื่อสารมวลชนในการปลูกฝังค่านิยมและวัฒนธรรมของคนในสังคม

(๗) การส่งเสริมให้คนไทยมีจิตสาธารณะและมีความรับผิดชอบต่อส่วนรวม

#### ๒. การพัฒนาศักยภาพคนตลอดช่วงชีวิต มุ่งเน้นการพัฒนาคนเชิงคุณภาพในทุกช่วงวัย

ประกอบด้วย

(๑) ช่วงการตั้งครรภ์/ปฐมวัย เน้นการเตรียมความพร้อม ให้แก่พ่อแม่ก่อนการตั้งครรภ์

(๒) ช่วงวัยเรียน/วัยรุ่น ปลูกฝังความเป็นคนดี มีวินัย พัฒนาทักษะการเรียนรู้ที่สอดคล้องกับ

ศตวรรษที่ ๒๑

(๓) ช่วงวัยแรงงาน ยกกระดับ ศักยภาพ ทักษะและสมรรถนะแรงงานสอดคล้องกับความต้องการของตลาด

(๔) ช่วงวัยผู้สูงอายุ ส่งเสริมให้ผู้สูงอายุเป็นพลังในการขับเคลื่อนประเทศ

#### ๓. ปฏิรูปกระบวนการเรียนรู้ที่ตอบสนองต่อการเปลี่ยนแปลงใน ศตวรรษที่ ๒๑ มุ่งเน้น

ผู้เรียนให้มีทักษะการเรียนรู้และมีใจใฝ่เรียนรู้ตลอดเวลา

(๑) การปรับเปลี่ยนระบบการเรียนรู้ให้เอื้อต่อการพัฒนาทักษะสำหรับศตวรรษที่ ๒๑

(๒) การเปลี่ยนโฉมบทบาท “ครู” ให้เป็นครูยุคใหม่

(๓) การเพิ่มประสิทธิภาพระบบบริหารจัดการศึกษาในทุกระดับทุกประเภท

(๔) การพัฒนาระบบการเรียนรู้ตลอดชีวิต

(๕) การสร้างความตื่นตัวให้คนไทยตระหนักถึงบทบาท ความรับผิดชอบ และการวางตำแหน่ง

ของประเทศไทยในภูมิภาคเอเชียอาคเนย์และประชาคมโลก

- (๖) การวางพื้นฐานระบบรองรับการเรียนรู้โดยใช้ดิจิทัลแพลตฟอร์ม
- (๗) การสร้างระบบการศึกษาเพื่อเป็นเลิศทางวิชาการระดับนานาชาติ

#### ๔. การตระหนักถึงพหุปัญญาของมนุษย์ที่หลากหลาย

- (๑) การพัฒนาและส่งเสริมพหุปัญญาผ่านครอบครัว ระบบสถานศึกษา สภาพแวดล้อม รวมทั้งสื่อ ตั้งแต่ระดับปฐมวัย
- (๒) การสร้างเส้นทางอาชีพ สภาพแวดล้อมการทำงาน และระบบสนับสนุนที่เหมาะสมสำหรับผู้มีความสามารถพิเศษผ่านกลไกต่าง ๆ
- (๓) การดึงดูดกลุ่มผู้เชี่ยวชาญต่างชาติและคนไทยที่มีความสามารถในต่างประเทศให้มาสร้าง และ พัฒนาเทคโนโลยีและนวัตกรรมให้กับประเทศ

#### ๕. การเสริมสร้างให้คนไทยมีสุขภาวะที่ดี ครอบคลุมทั้งด้านกาย ใจ สติปัญญา และสังคม

- (๑) การสร้างความรอบรู้ด้านสุขภาวะ
- (๒) การป้องกันและควบคุมปัจจัยเสี่ยงที่คุกคามสุขภาวะ
- (๓) การสร้างสภาพแวดล้อมที่เอื้อต่อการมีสุขภาวะที่ดี
- (๔) การพัฒนาระบบบริการสุขภาพที่ทันสมัยสนับสนุนการสร้างสุขภาวะที่ดี
- (๕) การส่งเสริมให้ชุมชนเป็นฐานในการสร้างสุขภาวะที่ดีในทุกพื้นที่

#### ๖. การสร้างสภาพแวดล้อมที่เอื้อต่อการพัฒนาและเสริมสร้างศักยภาพทรัพยากรมนุษย์

- (๑) การสร้างความอยู่ดีมีสุขของครอบครัวไทย
  - (๒) การส่งเสริมบทบาทการมีส่วนร่วมของภาครัฐ ภาคเอกชน องค์กรปกครองส่วนท้องถิ่น ครอบครัว และชุมชนในการพัฒนาทรัพยากรมนุษย์
  - (๓) การปลูกฝังและพัฒนาทักษะนอกห้องเรียน
  - (๔) การพัฒนาระบบฐานข้อมูลเพื่อการพัฒนาทรัพยากรมนุษย์
- #### ๗. การเสริมสร้างศักยภาพการกีฬาในการสร้างคุณค่าทางสังคมและพัฒนาประเทศ
- (๑) การส่งเสริมการออกกำลังกายและกีฬาขั้นพื้นฐานให้กลายเป็นวิถีชีวิต
  - (๒) การส่งเสริมให้ประชาชนมีส่วนร่วมในกิจกรรมออกกำลังกาย กีฬาและนันทนาการ
  - (๓) การส่งเสริมการกีฬาเพื่อพัฒนาสู่ระดับอาชีพ
  - (๔) การพัฒนาบุคลากรด้านการกีฬาและนันทนาการเพื่อรองรับการเติบโตของอุตสาหกรรมกีฬา

#### ๔. ยุทธศาสตร์ด้านการสร้างโอกาสและความเสมอภาคทางสังคม

ยุทธศาสตร์ชาติด้านการสร้างโอกาสและความเสมอภาคทางสังคม มีเป้าหมายการพัฒนาที่สำคัญที่ให้ความสำคัญการดึงเอาพลังของภาคส่วนต่าง ๆ ทั้งภาคเอกชน ประชาสังคม ชุมชนท้องถิ่น มาร่วมขับเคลื่อน โดยการสนับสนุนการรวมตัวของประชาชนในการร่วมคิดร่วมทำเพื่อส่วนรวม การกระจายอำนาจและความรับผิดชอบไปสู่กลไกบริหารราชการแผ่นดินในระดับท้องถิ่น การเสริมสร้างความเข้มแข็งของชุมชนในการจัดการตนเอง และการเตรียมความพร้อมของประชากรไทยทั้งในมิติสุขภาพ เศรษฐกิจ สังคม และสภาพแวดล้อมให้เป็นประชากรที่มีคุณภาพสามารถพึ่งตนเอง และทำประโยชน์แก่ครอบครัว ชุมชน และสังคมให้นานที่สุด โดยรัฐให้หลักประกันการเข้าถึงบริการและสวัสดิการที่มีคุณภาพอย่างเป็นธรรมและทั่วถึง

##### ตัวชี้วัด ประกอบด้วย

- (๑) ความแตกต่างของรายได้และการเข้าถึงบริการภาครัฐระหว่างกลุ่มประชากร
- (๒) ความก้าวหน้าของการพัฒนาคน
- (๓) ความก้าวหน้าในการพัฒนาจังหวัดในการเป็นศูนย์กลางความเจริญทางเศรษฐกิจ สังคม และเทคโนโลยี

(๔) คุณภาพชีวิตของประชากรสูงอายุ โดยประเด็นยุทธศาสตร์ชาติด้านการสร้างโอกาสและความเสมอภาคทางสังคมประกอบด้วย ๔ ประเด็น ได้แก่

#### ๑. การลดความเหลื่อมล้ำ สร้างความเป็นธรรมในทุกมิติ

(๑) ปรับโครงสร้างเศรษฐกิจฐานราก  
 (๒) ปฏิรูประบบภาษีและการคุ้มครองผู้บริโภค  
 (๓) กระจายการถือครองที่ดินและการเข้าถึงทรัพยากร  
 (๔) เพิ่มผลิตภาพและคุ้มครองแรงงานไทยให้เป็นแรงงานฝีมือที่มีคุณภาพและความคิดริเริ่มสร้างสรรค์ มีความปลอดภัยในการทำงาน

(๕) สร้างหลักประกันทางสังคมที่ครอบคลุมและเหมาะสมกับคนทุกช่วงวัย ทุกเพศภาวะ และทุกกลุ่ม  
 (๖) ลงทุนทางสังคมแบบมุ่งเป้าเพื่อช่วยเหลือกลุ่มคนยากจนและกลุ่มผู้ด้อยโอกาสโดยตรง  
 (๗) สร้างความเป็นธรรมในการเข้าถึงบริการสาธารณสุข และการศึกษา โดยเฉพาะสำหรับผู้มีรายได้น้อยและกลุ่มผู้ด้อยโอกาส

(๘) สร้างความเป็นธรรมในการเข้าถึงกระบวนการยุติธรรมอย่างทั่วถึง

#### ๒. การกระจายศูนย์กลางความเจริญทางเศรษฐกิจ สังคมและเทคโนโลยี

(๑) พัฒนาศูนย์กลางความเจริญทางเศรษฐกิจ สังคมและเทคโนโลยีในภูมิภาค  
 (๒) กำหนดแผนพัฒนาเศรษฐกิจและสังคมของแต่ละกลุ่มจังหวัดในมิติต่าง ๆ  
 (๓) จัดระบบเมืองที่เอื้อต่อการสร้างชีวิตและสังคมที่มีคุณภาพและปลอดภัย ให้สามารถตอบสนองต่อสังคมสูงวัยและแนวโน้มของการขยายตัวของเมืองในอนาคต

(๔) ปรับโครงสร้างและแก้ไขกฎหมายระเบียบบริหารราชการแผ่นดิน เพื่อวางระบบและกลไกการบริหารงานในระดับภาค กลุ่มจังหวัด

(๕) สนับสนุนการพัฒนาพื้นที่บนฐานข้อมูล ความรู้ เทคโนโลยีและนวัตกรรม

(๖) การพัฒนากำลังแรงงานในพื้นที่

#### ๓. การเสริมสร้างพลังทางสังคม

(๑) สร้างสังคมเข้มแข็งที่แบ่งปัน ไม่ทอดทิ้งกัน และมีคุณธรรม โดยสนับสนุนการรวมตัวและดึงพลังของภาคส่วนต่าง ๆ

(๒) การรองรับสังคมสูงวัยอย่างมีคุณภาพ

(๓) สนับสนุนความร่วมมือระหว่างภาครัฐ ภาคเอกชน ภาควิชาการ ภาคประชาสังคมและภาคประชาชน

(๔) ส่งเสริมความเสมอภาคทางเพศและบทบาทของสตรีในการสร้างสรรค์สังคม

(๕) สนับสนุนการพัฒนาทุนทางสังคมและวัฒนธรรม

(๖) สนับสนุนการพัฒนาเทคโนโลยีสารสนเทศ และสื่อสร้างสรรค์ เพื่อรองรับสังคมยุคดิจิทัล

#### ๔. การเพิ่มขีดความสามารถของชุมชนท้องถิ่นในการพัฒนา การพึ่งตนเองและการจัดการตนเอง

(๑) ส่งเสริมการปรับพฤติกรรมในระดับครัวเรือน ให้มีขีดความสามารถในการจัดการวางแผนชีวิต สุขภาพ ครอบครัว การเงินและอาชีพ

(๒) เสริมสร้างศักยภาพของชุมชนในการพึ่งตนเองและการพึ่งพากันเอง

(๓) สร้างการมีส่วนร่วมของภาคส่วนต่าง ๆ เพื่อสร้างประชาธิปไตยชุมชน

(๔) สร้างภูมิคุ้มกันทางปัญญาให้กับชุมชน

#### ๔. ยุทธศาสตร์ด้านการสร้างการเติบโตบนคุณภาพชีวิตที่เป็นมิตรกับสิ่งแวดล้อม

ยุทธศาสตร์ชาติด้านการสร้างการเติบโตบนคุณภาพชีวิตที่เป็นมิตรต่อสิ่งแวดล้อม มีเป้าหมายการพัฒนาที่สำคัญเพื่อนำไปสู่การบรรลุเป้าหมายการพัฒนาที่ยั่งยืนในทุกมิติ ทั้งมิติด้านสังคม เศรษฐกิจ สิ่งแวดล้อม ธรรมชาติ และความเป็นหุ้นส่วนความร่วมมือระหว่างกันทั้งภายในและภายนอกประเทศอย่างบูรณาการ ใช้พื้นที่เป็นตัวตั้งในการกำหนดกลยุทธ์และแผนงาน และการให้ทุกฝ่ายที่เกี่ยวข้องได้เข้ามามีส่วนร่วมในแบบทางตรงให้มากที่สุดเท่าที่จะเป็นไปได้ โดยเป็นการดำเนินการบนพื้นฐานการเติบโตร่วมกันไม่ว่าจะเป็นทางเศรษฐกิจ สิ่งแวดล้อม และคุณภาพชีวิต โดยให้ความสำคัญกับการสร้างสมดุลทั้ง ๓ ด้าน อันจะนำไปสู่ความยั่งยืนเพื่อคนรุ่นต่อไปอย่างแท้จริง

##### ตัวชี้วัด ประกอบด้วย

- (๑) พื้นที่สีเขียวที่เป็นมิตรกับสิ่งแวดล้อม
- (๒) สภาพแวดล้อมและทรัพยากรธรรมชาติที่เสื่อมโทรมได้รับการฟื้นฟู
- (๓) การเติบโตที่เป็นมิตรกับสิ่งแวดล้อม
- (๔) ปริมาณก๊าซเรือนกระจก มูลค่าเศรษฐกิจฐานชีวภาพ โดยประเด็นยุทธศาสตร์ชาติด้านการสร้างการเติบโตบนคุณภาพชีวิตที่เป็นมิตรต่อสิ่งแวดล้อม ประกอบด้วย ๖ ประเด็น ได้แก่

##### ๑. สร้างการเติบโตอย่างยั่งยืนบนสังคมเศรษฐกิจสีเขียว

(๑) เพิ่มมูลค่าของเศรษฐกิจฐานชีวภาพให้สอดคล้องกับยุทธศาสตร์ด้านการสร้างความสามารถในการแข่งขัน

- (๒) อนุรักษ์และฟื้นฟูความหลากหลายทางชีวภาพในและนอกถิ่นกำเนิด
- (๓) อนุรักษ์และฟื้นฟูแม่น้ำลำคลองและแหล่งน้ำธรรมชาติ ทั่วประเทศ
- (๔) รักษาและเพิ่มพื้นที่สีเขียวที่เป็นมิตรกับสิ่งแวดล้อม
- (๕) ส่งเสริมการบริโภคและการผลิตที่ยั่งยืน

##### ๒. สร้างการเติบโตอย่างยั่งยืนบนสังคมเศรษฐกิจภาคทะเล

(๑) เพิ่มมูลค่าของเศรษฐกิจฐานชีวภาพทางทะเล

(๒) ปรับปรุง ฟื้นฟู และสร้างใหม่ทรัพยากรทางทะเลและชายฝั่งทั้งระบบ

(๓) ฟื้นฟูชายหาดที่เป็นแหล่งท่องเที่ยว ชายฝั่งทะเลได้รับการป้องกันและแก้ไขทั้งระบบ และมีนโยบายการจัดการชายฝั่งแบบบูรณาการอย่างเป็นองค์รวม

- (๔) พัฒนาและเพิ่มสัดส่วนกิจกรรมทางทะเลที่เป็นมิตรต่อสิ่งแวดล้อม

##### ๓. สร้างการเติบโตอย่างยั่งยืนบนสังคมที่เป็นมิตรต่อสภาพภูมิอากาศ

(๑) ลดการปล่อยก๊าซเรือนกระจก

(๒) มีการปรับตัวเพื่อลดความสูญเสียและเสียหายจากภัยธรรมชาติและผลกระทบที่เกี่ยวข้องกับการเปลี่ยนแปลงสภาพภูมิอากาศ

(๓) มุ่งเป้าสู่การลงทุนที่เป็นมิตรต่อสภาพภูมิอากาศในการพัฒนาโครงสร้างพื้นฐานของภาครัฐและภาคเอกชน

(๔) พัฒนาและสร้างระบบรับมือปรับตัวต่อโรคอุบัติใหม่ และโรคอุบัติซ้ำที่เกิดจากการเปลี่ยนแปลงภูมิอากาศ

**๔. พัฒนาพื้นที่เมือง ชนบท เกษตรกรรมและอุตสาหกรรมเชิงนิเวศ มุ่งเน้น ความเป็นเมืองที่เติบโตอย่างต่อเนื่อง**

(๑) จัดทำแผนผังภูมินิเวศเพื่อการพัฒนาเมือง ชนบท พื้นที่เกษตรกรรมและอุตสาหกรรม รวมถึงพื้นที่อนุรักษ์ตามศักยภาพ และความเหมาะสมทางภูมินิเวศอย่างเป็นเอกภาพ

(๒) พัฒนาพื้นที่เมือง ชนบท เกษตรกรรม และอุตสาหกรรมเชิงนิเวศ ที่มีการบริหารจัดการตามแผนผังภูมิโนเวศ อย่างยั่งยืน

(๓) จัดการมลพิษที่มีผลกระทบต่อสิ่งแวดล้อม และสารเคมีในภาคเกษตรทั้งระบบ ให้เป็นไปตามมาตรฐานสากลและค่ามาตรฐานสากล

(๔) ส่งเสริมรักษา อนุรักษ์ พื้นฟู และพัฒนาทรัพยากรธรรมชาติ มรดกทางสถาปัตยกรรมและศิลปวัฒนธรรม อัตลักษณ์ และวิถีชีวิตพื้นถิ่นบนฐานธรรมชาติและฐานวัฒนธรรมอย่างยั่งยืน

(๕) พัฒนาเครือข่ายองค์กรพัฒนาเมืองและชุมชน รวมทั้งกลุ่มอาสาสมัคร ด้วยกลไกการมีส่วนร่วมของทุกภาคส่วนในท้องถิ่น

(๖) เสริมสร้างระบบสาธารณสุขและอนามัยสิ่งแวดล้อม และยกระดับความสามารถในการป้องกันโรคอุบัติใหม่และอุบัติซ้ำ

#### **๕. พัฒนาความมั่นคงน้ำ พลังงาน และเกษตรที่เป็นมิตรต่อสิ่งแวดล้อม**

(๑) พัฒนาการจัดการน้ำเชิงลุ่มน้ำทั้งระบบเพื่อเพิ่มความมั่นคงด้านน้ำของประเทศ

(๒) เพิ่มผลิตภาพของน้ำทั้งระบบในการใช้น้ำอย่างประหยัด รู้คุณค่า และสร้างมูลค่าเพิ่มจากการใช้น้ำให้ทัดเทียมกับระดับสากล

(๓) พัฒนาความมั่นคงพลังงานของประเทศ และส่งเสริมการใช้พลังงานที่เป็นมิตรต่อสิ่งแวดล้อม

(๔) เพิ่มประสิทธิภาพการใช้พลังงาน โดยลดความเข้มข้นของการใช้พลังงาน

(๕) พัฒนาความมั่นคงด้านการเกษตร และอาหารของประเทศและชุมชนในมิติปริมาณ คุณภาพ ราคาและการเข้าถึงอาหาร

#### **๖. ยกระดับกระบวนการทัศน์เพื่อกำหนดอนาคตประเทศ**

(๑) ส่งเสริมคุณลักษณะและพฤติกรรมที่พึงประสงค์ด้านสิ่งแวดล้อมและคุณภาพชีวิตที่ดี

(๒) พัฒนาเครื่องมือ กลไกและระบบยุติธรรม และระบบประชาธิปไตยสิ่งแวดล้อม

(๓) จัดโครงสร้างเชิงสถาบันเพื่อจัดการประเด็นร่วม ด้านการบริหารจัดการทรัพยากรธรรมชาติและสิ่งแวดล้อมที่สำคัญ

(๔) พัฒนาและดำเนินโครงการที่ยกระดับกระบวนการทัศน์ เพื่อกำหนดอนาคตประเทศ ด้านทรัพยากรธรรมชาติ สิ่งแวดล้อม และวัฒนธรรม บนหลักของการมีส่วนร่วม และธรรมาภิบาล

### **๕. ยุทธศาสตร์ด้านการปรับสมดุลและพัฒนาระบบการบริหารจัดการภาครัฐ**

ยุทธศาสตร์ชาติด้านการปรับสมดุลและพัฒนาระบบการบริหารจัดการภาครัฐ มีเป้าหมายการพัฒนาที่สำคัญเพื่อปรับเปลี่ยนภาครัฐที่ยึดหลัก “ภาครัฐของประชาชน เพื่อประชาชนและประโยชน์ส่วนรวม” โดยภาครัฐต้องมีขนาดที่เหมาะสมกับบทบาท ภารกิจ แยกแยะบทบาทหน่วยงานของรัฐที่ทำหน้าที่ในการกำกับหรือในการให้บริการ ยึดหลักธรรมาภิบาล ปรับวัฒนธรรมการทำงานให้มุ่งผลสัมฤทธิ์และผลประโยชน์ ส่วนรวม มีความทันสมัย และพร้อมที่จะปรับตัวให้ทันต่อการเปลี่ยนแปลงของโลก อยู่ตลอดเวลา โดยเฉพาะอย่างยิ่งการนำนวัตกรรม เทคโนโลยีข้อมูลขนาดใหญ่ ระบบการทำงานที่เป็นดิจิทัลเข้ามาประยุกต์ใช้อย่างคุ้มค่า และปฏิบัติงานเทียบได้กับมาตรฐานสากล รวมทั้งมีลักษณะเปิดกว้าง เชื่อมโยงถึงกันและเปิดโอกาสให้ทุกภาคส่วนเข้ามามีส่วนร่วมเพื่อตอบสนองความต้องการของประชาชนได้อย่างสะดวก รวดเร็ว และโปร่งใส โดยทุกภาคส่วนในสังคมต้องร่วมกันปลูกฝังค่านิยมความซื่อสัตย์สุจริต ความมัยยัสต์ และสร้างจิตสำนึกในการปฏิเสธไม่ยอมรับการทุจริตประพฤติมิชอบอย่างสิ้นเชิง นอกจากนี้ กฎหมายต้องมีความชัดเจน มีเพียงเท่าที่จำเป็น มีความทันสมัย มีความเป็นสากล มีประสิทธิภาพ และนำไปสู่การลดความเหลื่อมล้ำและเอื้อต่อการพัฒนา โดยกระบวนการยุติธรรมมีการบริหารที่มีประสิทธิภาพ เป็นธรรม ไม่เลือกปฏิบัติ และการอำนวยความสะดวกตามหลักนิติธรรม



### ตัวชี้วัด ประกอบด้วย

- (๑) ระดับความพึงพอใจของประชาชนต่อการให้บริการสาธารณะของภาครัฐ
- (๒) ประสิทธิภาพของการบริการภาครัฐ
- (๓) ระดับความโปร่งใส การทุจริต ประพฤติมิชอบ
- (๔) ความเสมอภาคในกระบวนการยุติธรรม โดยประเด็น ยุทธศาสตร์ชาติด้านการปรับสมดุล และพัฒนาระบบการบริหารจัดการภาครัฐ ประกอบด้วย ๘ ประเด็น ได้แก่

#### **๑. ภาครัฐที่ยึดประชาชนเป็นศูนย์กลาง ตอบสนองความต้องการ และให้บริการอย่าง สะดวกรวดเร็ว โปร่งใส**

- (๑) การให้บริการสาธารณะของภาครัฐ ได้มาตรฐานสากลและเป็นระดับแนวหน้าของภูมิภาค
- (๒) ภาครัฐมีความเชื่อมโยงในการให้บริการสาธารณะต่าง ๆ ผ่านการนำเทคโนโลยีดิจิทัลมา ประยุกต์ใช้

#### **๒. ภาครัฐบริหารงานแบบบูรณาการโดยมียุทธศาสตร์ชาติเป็นเป้าหมาย และเชื่อมโยงการ พัฒนาในทุกระดับ ทุกประเด็น ทุกภารกิจ และทุกพื้นที่**

- (๑) ให้ยุทธศาสตร์ชาติเป็นกลไกขับเคลื่อนการพัฒนาประเทศ
- (๒) ระบบการเงินการคลังประเทศ สนับสนุนการขับเคลื่อนยุทธศาสตร์ชาติ
- (๓) ระบบติดตามประเมินผลที่สะท้อนการบรรลุเป้าหมายยุทธศาสตร์ชาติในทุกระดับ

#### **๓. ภาครัฐมีขนาดเล็กลง เหมาะสมกับภารกิจ ส่งเสริมให้ประชาชน และทุกภาคส่วนมีส่วนร่วมในการพัฒนาประเทศ**

- (๑) ภาครัฐมีขนาดที่เหมาะสม
- (๒) ทุกภาคส่วนมีส่วนร่วมในการพัฒนาประเทศ
- (๓) ส่งเสริมการกระจายอำนาจ และสนับสนุนบทบาทชุมชนท้องถิ่นในองค์กรปกครอง ส่วนท้องถิ่นเป็นหน่วยงานที่มีสมรรถนะสูงตั้งอยู่บนหลักธรรมาภิบาล

#### **๔. ภาครัฐมีความทันสมัย**

- (๑) องค์กรภาครัฐมีความยืดหยุ่นเหมาะสมกับบริบทการพัฒนาประเทศ
- (๒) พัฒนาและปรับระบบวิธีการปฏิบัติราชการให้ทันสมัย

#### **๕. บุคลากรภาครัฐเป็นคนดีและเก่ง ยึดหลักคุณธรรม จริยธรรม มีจิตสำนึก มีความสามารถสูง มุ่งมั่น และเป็นมืออาชีพ**

- (๑) ภาครัฐมีการบริหารกำลังคนที่มีความคล่องตัว ยึดระบบคุณธรรม
- (๒) บุคลากรภาครัฐยึดค่านิยมในการทำงานเพื่อประชาชน มีคุณธรรม และมีการพัฒนาตาม เส้นทางความก้าวหน้าในอาชีพ

#### **๖. ภาครัฐมีความโปร่งใส ปลอดการทุจริตและประพฤติมิชอบ**

- (๑) ประชาชนและภาคต่าง ๆ ในสังคมร่วมมือกันในการป้องกันการทุจริตและประพฤติมิชอบ
- (๒) บุคลากรภาครัฐยึดมั่นในหลักคุณธรรม จริยธรรมและความซื่อสัตย์สุจริต
- (๓) การปราบปรามการทุจริตประพฤติมิชอบมีประสิทธิภาพมีความเด็ดขาดเป็นธรรมและตรวจสอบได้
- (๔) การบริหารจัดการการป้องกันและปราบปรามการทุจริตอย่างเป็นระบบแบบบูรณาการ

#### **๗. กฎหมายมีความสอดคล้องเหมาะสมกับบริบทต่าง ๆ และมีเท่าที่จำเป็น**

- (๑) ภาครัฐจัดให้มีกฎหมายที่สอดคล้องและเหมาะสมกับบริบทต่างๆ ที่เปลี่ยนแปลง
- (๒) มีกฎหมายเท่าที่จำเป็น
- (๓) การบังคับใช้กฎหมายอย่างมีประสิทธิภาพเท่าเทียม มีการเสริมสร้างประสิทธิภาพการใช้กฎหมาย

๘. กระบวนการยุติธรรมเคารพสิทธิมนุษยชนและปฏิบัติต่อประชาชน โดยเสมอภาค

(๑) บุคลากรและหน่วยงานในกระบวนการยุติธรรมเคารพและยึดมั่น ในหลักประชาธิปไตย เคารพศักดิ์ศรีความเป็นมนุษย์ที่พึงได้รับการปฏิบัติอย่างเท่าเทียม

(๒) ทุกหน่วยงานในกระบวนการยุติธรรม มีบทบาทเชิงรุกร่วมกันในทุกขั้นตอนของการค้นหาความจริง

(๓) หน่วยงานในกระบวนการยุติธรรมทั้งทางแพ่ง อาญา และปกครองมีเป้าหมายและยุทธศาสตร์ ร่วมกัน

(๔) ส่งเสริมระบบยุติธรรมทางเลือก ระบบยุติธรรมชุมชน และการมีส่วนร่วมของประชาชนใน กระบวนการยุติธรรม

(๕) พัฒนามาตรการอื่นแทนโทษทางอาญา

ที่มา : สำนักงานคณะกรรมการพัฒนาเศรษฐกิจและสังคมแห่งชาติ

## ☞ แผนพัฒนาเศรษฐกิจและสังคมแห่งชาติ ฉบับที่ ๑๓

แผนพัฒนาเศรษฐกิจและสังคมแห่งชาติ ฉบับที่ ๑๓ มีจุดมุ่งหมายสูงสุดเพื่อขับเคลื่อนการพัฒนาประเทศให้สามารถบรรลุผล ตามเป้าหมายการพัฒนาระยะยาวที่กำหนดไว้ในยุทธศาสตร์ชาติ โดยมุ่งหวังให้แผนพัฒนาเศรษฐกิจและสังคมแห่งชาติ ฉบับที่ ๑๓ (พ.ศ. ๒๕๖๖ - ๒๕๗๐) ทำหน้าที่เป็นกลไกในการขับเคลื่อนที่มีลำดับความสำคัญสูงต่อการพัฒนาประเทศใน ระยะ ๕ ปีและเพื่อผลักดันให้ประเทศสามารถก้าวข้ามความท้าทายต่างๆ เพื่อขับเคลื่อนสู่ความเจริญเติบโตที่ ทุกภาคส่วนได้รับประโยชน์อย่างเท่าเทียมกัน โดยแผนพัฒนาเศรษฐกิจและสังคมแห่งชาติ ฉบับที่ ๑๓ ได้กำหนดทิศทางและ เป้าหมายของการพัฒนาบนพื้นฐานของหลักการและแนวคิดที่สำคัญ ๔ ประการ ได้แก่

๑. หลักปรัชญาของเศรษฐกิจพอเพียง โดยการสืบสาน รักษา ต่อยอดการพัฒนาตามหลักปรัชญา ของเศรษฐกิจพอเพียง ซึ่งตั้งอยู่บนพื้นฐานของความพอประมาณ ความมีเหตุผล การสร้างภูมิคุ้มกันที่ดี ควบคู่กับการใช้เงื่อนไข ๒ ประการเพื่อกำกับการกำหนดทิศทางและประเด็นการพัฒนาในส่วนต่าง ๆ ได้แก่ เงื่อนไขความรู้โดยการใช้องค์ความรู้ทางวิชาการที่รอบด้าน และเงื่อนไขคุณธรรม โดยยึดถือผลประโยชน์ ของประชาชนและความเป็นธรรมในทุกมิติของสังคม

๒. แนวคิด Resilience ซึ่งเป็นแนวคิดที่มุ่งเน้นการลดความเปราะบางต่อความเปลี่ยนแปลง อันประกอบด้วยการพัฒนาความสามารถใน ๓ ระดับ ได้แก่

(๑) การพร้อมรับ (Cope) หมายถึง ความสามารถ ในการบริหารจัดการภายใต้สภาวะวิกฤติ ให้สามารถยืดหยุ่นและต้านทานความยากลำบาก รวมถึงฟื้นคืนกลับ สู่สภาวะปกติได้อย่างรวดเร็ว

(๒) การปรับตัว (Adapt) หมายถึง การปรับทิศทาง รูปแบบ และแนวทางการพัฒนาให้ สอดรับกับความเปลี่ยนแปลง พร้อมกระจายความเสี่ยงและปรับตัวอย่างเท่าทันเพื่อแสวงหาประโยชน์จากสิ่งที่เกิดขึ้น

(๓) การเปลี่ยนแปลงเพื่อพร้อมเติบโตอย่างยั่งยืน (Transform) หมายถึง การเปลี่ยนแปลงเชิงโครงสร้างและปัจจัยพื้นฐานให้สอดคล้องกับความเปลี่ยนแปลง

๓. เป้าหมายการพัฒนาวางอย่างยั่งยืนของสหประชาชาติซึ่งอยู่บนพื้นฐานของแนวคิด “ไม่ทิ้งใครไว้ข้างหลัง” โดยมุ่งเสริมสร้างคุณภาพชีวิตที่ดีให้กับประชาชนทุกกลุ่ม ทั้งในมิติของการมีปัจจัยที่จำเป็น สำหรับการดำรงชีวิตขั้นพื้นฐานที่เพียงพอ การมีสภาพแวดล้อมที่ดี การมีปัจจัยสนับสนุนให้มีสุขภาพที่สมบูรณ์ ทั้งทางร่างกายและจิตใจ การมีโอกาที่จะใช้ศักยภาพของตนในการสร้างความเป็นอยู่ที่ดี รวมถึงการมุ่งส่งต่อ ทรัพยากรธรรมชาติและสิ่งแวดล้อมที่ดีไปยังคนรุ่นต่อไป

๔. โมเดลเศรษฐกิจ BCG ซึ่งเป็นแนวคิดการพัฒนาเศรษฐกิจใน ๓ รูปแบบควบคู่กัน ได้แก่ เศรษฐกิจชีวภาพ เศรษฐกิจหมุนเวียน และเศรษฐกิจสีเขียว โดยอาศัยฐานศักยภาพและความเข้มแข็งของ ประเทศอันประกอบด้วยความหลากหลายทางชีวภาพและความหลากหลายทางวัฒนธรรม พร้อมกับการใช้ ประโยชน์จากองค์ความรู้ทางดานวิทยาศาสตร์ เทคโนโลยี และนวัตกรรมในการสร้างมูลค่าเพิ่ม เพื่อผลักดันให้ ประเทศมีการเจริญเติบโตทางเศรษฐกิจอย่างยั่งยืน และสามารถกระจายรายได้ โอกาส และ ความมั่งคั่งได้ อย่างทั่วถึง นอกจากนี้ การจัดทำแผนพัฒนาเศรษฐกิจและสังคมแห่งชาติ ฉบับที่ ๑๓ ยังคำนึงถึงเงื่อนไขและ ข้อจำกัดของการพัฒนาประเทศที่ สืบเนื่องมาจากการแพร่ระบาดของโรคโควิด-๑๙ รวมทั้งปัจจัยต่าง ๆ ที่ เกี่ยวข้องทั้งทางตรงและทางอ้อม ซึ่งจะส่งผลให้บริบทของประเทศและของโลกเปลี่ยนแปลงไปในอนาคต

## วัตถุประสงค์และเป้าหมายการพัฒนา

การวางกรอบการพัฒนาประเทศในระยะ ๕ ปี ภายใต้แผนพัฒนาเศรษฐกิจและสังคมแห่งชาติ ฉบับที่ ๑๓ มีความมุ่งหมายที่จะเร่ง เพิ่มศักยภาพของประเทศในการรับมือกับความเสี่ยงที่อาจส่งผลกระทบต่อ ที่รุนแรงและเสริมสร้างความสามารถในการสร้างสรรค์ประโยชน์จากโอกาสที่เกิดขึ้นได้อย่างเหมาะสม และทันท่วงทีการกำหนดทิศทางการพัฒนา ประเทศในระยะของแผนพัฒนาเศรษฐกิจและสังคมแห่งชาติ ฉบับที่ ๑๓ จึงมีวัตถุประสงค์เพื่อ พลิกโฉมประเทศไทยสู่ “สังคมก้าวหน้า เศรษฐกิจสร้างมูลค่าอย่างยั่งยืน” ซึ่งหมายถึงการสร้างการเปลี่ยนแปลงที่ครอบคลุมตั้งแต่ระดับโครงสร้าง นโยบาย และกลไก เพื่อมุ่งเสริมสร้าง สังคมที่ก้าวทันพลวัตของโลก และเกื้อหนุนให้คนไทยมีโอกาที่จะพัฒนา ตนเองได้อย่างเต็มศักยภาพ พร้อมกับ การปรับโครงสร้างเศรษฐกิจไปสู่การขับเคลื่อนด้วยเทคโนโลยี นวัตกรรมและความคิดสร้างสรรค์ มี ความสามารถในการสร้างมูลค่าเพิ่มที่สูง และคำนึงถึงความยั่งยืนด้านสิ่งแวดล้อม

เพื่อให้เป็นไปตามวัตถุประสงค์ข้างต้น แผนพัฒนาเศรษฐกิจและสังคมแห่งชาติ ฉบับที่ ๑๓ ได้ กำหนดเป้าหมายหลัก

### จำนวน ๕ ประการ ประกอบด้วย

๑. การปรับโครงสร้างการผลิตสู่เศรษฐกิจฐานนวัตกรรม โดยยกระดับขีดความสามารถในการ แข่งขันของภาคการผลิตและบริการสำคัญให้สูงขึ้น และสามารถตอบโจทย์พัฒนาการของเทคโนโลยีและสังคม ยุคใหม่ และเป็นมิตรต่อสิ่งแวดล้อม เชื่อมโยงเศรษฐกิจท้องถิ่นและผู้ประกอบการรายย่อยกับห่วงโซ่มูลค่าของ ภาคการผลิตและบริการเป้าหมาย รวมถึงพัฒนาระบบนิเวศที่ส่งเสริมการค้าการลงทุนและนวัตกรรม

๒. การพัฒนาคนสำหรับโลกยุคใหม่ โดยพัฒนาให้คนไทยมีทักษะและคุณลักษณะที่เหมาะสม กับ โลกยุคใหม่ ทั้งทักษะในด้านความรู้ทักษะทางพฤติกรรม และคุณลักษณะตามบรรทัดฐานที่ดีของสังคม เตรียมพร้อมกำลังคนที่มีคุณภาพสอดคล้องกับความต้องการของตลาดแรงงาน เอื้อต่อการปรับโครงสร้าง เศรษฐกิจไปสู่ภาคการผลิตและบริการเป้าหมายที่มีศักยภาพและผลิตภาพสูงขึ้น รวมทั้งพัฒนาหลักประกันและ ความคุ้มครองทางสังคมเพื่อส่งเสริมความมั่นคงในชีวิต

๓. การมุ่งสู่สังคมแห่งโอกาสและความเป็นธรรม โดยลดความเหลื่อมล้ำทั้งในเชิงรายได้ ความ มั่งคั่ง และโอกาสในการแข่งขันของภาคธุรกิจ สนับสนุนช่วยเหลือกลุ่มเปราะบางและผู้ด้อยโอกาสให้มี โอกาส ในการเลื่อนขั้นทางเศรษฐกิจและสังคม รวมถึงจัดให้มีบริการสาธารณะที่มีคุณภาพอย่างทั่วถึงและเท่าเทียม

๔. การเปลี่ยนผ่านไปสู่ความยั่งยืน โดยปรับปรุงการใช้ทรัพยากรธรรมชาติในการผลิตและ บริโภค ให้มีประสิทธิภาพและสอดคล้องกับขีดความสามารถในการรองรับของระบบนิเวศ แก้ไขปัญหามลพิษ สำคัญ ด้วยวิธีการที่ยั่งยืน โดยเฉพาะมลพิษทางอากาศ ขยะ และมลพิษทางน้ำ และลดการปล่อยก๊าซเรือน กระจก เพื่อมุ่งสู่ความเป็นกลางทางคาร์บอน (Carbon neutrality) ภายในครึ่งแรกของศตวรรษนี้

๕. การเสริมสร้างความสามารถของประเทศในการรับมือกับการเปลี่ยนแปลงและความเสี่ยง ภายใต้บริบทโลกใหม่ โดยการสร้างความพร้อมในการรับมือและแสวงหาโอกาสจากการเป็นสังคมสูงวัย การเปลี่ยนแปลงสภาพภูมิอากาศ ภัยโรคระบาด และภัยคุกคามทางไซเบอร์ พัฒนาโครงสร้างพื้นฐานและ กลไกทางสถาบันที่เอื้อต่อการเปลี่ยนแปลงสู่ดิจิทัล รวมทั้งปรับปรุงโครงสร้างและระบบการบริหารงานของ ภาครัฐให้สามารถตอบสนองต่อการเปลี่ยนแปลงของบริบททางเศรษฐกิจ สังคม และเทคโนโลยีได้อย่าง ทันเวลา มีประสิทธิภาพ และมีธรรมาภิบาล

โดยตัวชี้วัดและค่าเป้าหมายที่ใช้ในการวัดผลสัมฤทธิ์ของการพัฒนาในภาพรวมในแต่ละเป้าหมายหลัก มีดังนี้

เป้าหมายหลัก	ตัวชี้วัด	สถานะปัจจุบัน	ค่าเป้าหมายในปี ๒๕๗๐
๑. การปรับโครงสร้างการผลิตสู่เศรษฐกิจฐานนวัตกรรม	รายได้ประชาชาติต่อหัว	๗,๐๕๐ เหรียญสหรัฐ ในปี ๒๕๖๓	๘,๘๐๐ เหรียญสหรัฐ
๒. การพัฒนาคนสำหรับโลกยุคใหม่	ดัชนีการพัฒนามนุษย์	๐.๗๗๗ (การพัฒนา มนุษย์ ระดับสูง) ในปี ๒๕๖๒	๐.๘๒๐ (การพัฒนา มนุษย์ ระดับ สูงมาก)
๓. การมุ่งสู่สังคมแห่งโอกาสและความเป็นธรรม	ความแตกต่างของความ เป็นอยู่ ระหว่างกลุ่ม ประชากรที่มีฐานะ ทาง เศรษฐกิจสูงสุดร้อยละ ๑๐ และต่ำสุดร้อยละ ๔๐ (Top ๑๐ / Bottom ๔๐)	๕.๖๖ เท่า ในปี ๒๕๖๒	ต่ำกว่า ๕ เท่า
๔. การเปลี่ยนผ่านไปสู่ความยั่งยืน	ปริมาณการปล่อย ก๊าซเรือน กระจก	การปล่อยก๊าซ เรือน กระจกในภาค พลังงาน ในปี ๒๕๖๓ ลดลง ร้อย ละ ๑๖ จากการปล่อย ในกรณีปกติ	การปล่อยก๊าซ เรือน กระจกโดยรวม (สาขา พลังงานและ ขนส่ง/ อุตสาหกรรม/ การจัดการ ของเสีย) ลดลงไม่น้อยกว่า ร้อยละ ๑๕ จากการปล่อย ในกรณีปกติ
๕. การเสริมสร้าง ความสามารถของ ประเทศในการ รับมือ กับการ เปลี่ยนแปลง และ ความเสี่ยงภายใต้ บริบทโลกใหม่	ดัชนีรวมสะท้อน ความสามารถ ในการรับมือ กับการเปลี่ยนแปลง ประกอบด้วย ๔ ตัวชี้วัดย่อย คือ ๑) ชีตความสามารถของการ ปฏิบัติ ตามกฎอนามัย ระหว่างประเทศ และการ เตรียมความพร้อม ฉุกเฉิน ด้านสุขภาพ ๒) อันดับความเสี่ยงด้าน ภูมิอากาศ	ร้อยละ ๘๕ ในปี ๒๕๖๓  อันดับเฉลี่ย ๕ ปี (๒๕๕๘-๒๕๖๒) เท่ากับ ๓๖.๘	ร้อยละ ๘๐ โดยสมรรถนะ หลักแต่ละ ด้านไม่ต่ำกว่า ร้อยละ ๘๐  อันดับเฉลี่ย ๕ ปี (๒๕๖๖-๒๕๗๐) ไม่ต่ำกว่า ๔๐ อันดับที่ ๓๓

เป้าหมายหลัก	ตัวชี้วัด	สถานะปัจจุบัน	ค่าเป้าหมายในปี ๒๕๗๐
	๓) อันดับความสามารถในการแข่งขันด้านดิจิทัล	อันดับที่ ๓๙ ในปี ๒๕๖๓	อันดับที่ ๓๓
	๓) อันดับความสามารถในการแข่งขันด้านดิจิทัล	อันดับที่ ๓๙ ในปี ๒๕๖๓	อันดับที่ ๑๕
	๔) อันดับประสิทธิภาพของรัฐบาล	อันดับที่ ๒๐ ในปี ๒๕๖๔	

### หมุดหมายการพัฒนา

เพื่อถ่ายทอดเป้าหมายหลักไปสู่ภาพของการขับเคลื่อนที่ชัดเจนในลักษณะของวาระการพัฒนา (Agenda) ที่เอื้อให้เกิดการทำงานร่วมกันของหลายหน่วยงานและหลายภาคส่วนในการผลักดันการพัฒนาในเรื่องใดเรื่องหนึ่งให้เกิดผลได้อย่างเป็นรูปธรรม แผนพัฒนาเศรษฐกิจและสังคมแห่งชาติ ฉบับที่ ๑๓ จึงได้กำหนดหมุดหมายการพัฒนา จำนวน ๑๓ ประการ ซึ่งเป็นการบ่งบอกถึงสิ่งที่ประเทศไทยปรารถนาจะ ‘เป็น’ มุ่งหวังจะ ‘มี’ หรือต้องการจะ ‘ขจัด’ เพื่อสะท้อนประเด็นการพัฒนาที่มีลำดับความสำคัญสูงต่อการพลิกโฉมประเทศไทยสู่ “สังคมก้าวหน้า เศรษฐกิจสร้างมูลค่าอย่างยั่งยืน” และการบรรลุเป้าหมายหลักในช่วงระยะเวลา ๕ ปี ของแผนพัฒนาเศรษฐกิจและสังคมแห่งชาติ ฉบับที่ ๑๓ โดยหมุดหมายการพัฒนาทั้ง ๑๓ ประการมีที่มาจาก การประเมินโอกาสและความเสี่ยงของไทยในการพัฒนา ประเทศภายใต้กรอบของยุทธศาสตร์ชาติ ซึ่งได้มีการพิจารณาถึงแนวโน้มการเปลี่ยนแปลงระดับโลก สถานการณ์การแพร่ระบาดของโรคโควิด-๑๙ รวมถึงผลการพัฒนาในประเทศไทยในระยะเวลาที่ผ่านมา ทั้งนี้ หมุดหมายการพัฒนาที่กำหนดขึ้นเป็นประเด็นที่มีลักษณะเชิงบูรณาการ ซึ่งสามารถนำไปสู่การพัฒนาทั้งในด้านเศรษฐกิจ สังคม ทรัพยากรธรรมชาติและสิ่งแวดล้อมไปพร้อม ๆ กัน ทำให้หมุดหมายแต่ละ ประการสามารถสนับสนุนเป้าหมายหลักได้มากกว่าหนึ่งข้อ โดยหมุดหมายทั้ง ๑๓ ประการ แบ่งออกได้เป็น ๔ มิติ ดังนี้

#### ๑. มิติภาคการผลิตและบริการเป้าหมาย

หมุดหมายที่ ๑ ไทยเป็นประเทศชั้นนำด้านสินค้าเกษตรและเกษตรแปรรูปมูลค่าสูง

หมุดหมายที่ ๒ ไทยเป็นจุดหมายของการท่องเที่ยวที่เน้นคุณภาพและความยั่งยืน

หมุดหมายที่ ๓ ไทยเป็นฐานการผลิตยานยนต์ไฟฟ้าที่สำคัญของโลก

หมุดหมายที่ ๔ ไทยเป็นศูนย์กลางทางการแพทย์และสุขภาพมูลค่าสูง

หมุดหมายที่ ๕ ไทยเป็นประตูการค้าการลงทุนและยุทธศาสตร์ทางโลจิสติกส์ที่สำคัญของภูมิภาค

หมุดหมายที่ ๖ ไทยเป็นฐานการผลิตอุปกรณ์อิเล็กทรอนิกส์อัจฉริยะที่สำคัญของโลก

#### ๒. มิติโอกาสและความเสมอภาคทางเศรษฐกิจและสังคม

หมุดหมายที่ ๗ ไทยมีวิสาหกิจขนาดกลางและขนาดย่อมที่เข้มแข็ง มีศักยภาพสูง และสามารถแข่งขันได้

หมุดหมายที่ ๘ ไทยมีพื้นที่และเมืองอัจฉริยะที่น่าอยู่ ปลอดภัย เติบโตได้อย่างยั่งยืน

หมุดหมายที่ ๙ ไทยมีความยากจนข้ามรุ่นลดลง และคนไทยทุกคนมีความคุ้มครองทางสังคมที่เพียงพอ เหมาะสม

๓. มิติตความยั่งยืนของทรัพยากรธรรมชาติและสิ่งแวดล้อม

หมวดหมู่ที่ ๑๐ ไทยมีเศรษฐกิจหมุนเวียนและสังคมคาร์บอนต่ำ

หมวดหมู่ที่ ๑๑ ไทยสามารถลดความเสี่ยงและผลกระทบจากภัยธรรมชาติและ การเปลี่ยนแปลงสภาพภูมิอากาศ

๔. มิติปัจจัยผลักดันการพลิกโฉมประเทศ

หมวดหมู่ที่ ๑๒ ไทยมีกำลังคนสมรรถนะสูง มุ่งเรียนรู้อย่างต่อเนื่อง ตอบโจทย์การพัฒนา แห่งอนาคต

หมวดหมู่ที่ ๑๓ ไทยมีภาครัฐที่ทันสมัย มีประสิทธิภาพ และตอบโจทย์ประชาชน

**แผนภาพ ความเชื่อมโยงระหว่างหมวดหมู่การพัฒนา กับเป้าหมายหลัก**



## **หมวดหมู่ที่ ๑ ไทยเป็นประเทศชั้นนำด้านสินค้าเกษตรและเกษตรแปรรูปมูลค่าสูง**

### **๑. สถานการณ์การพัฒนาที่ผ่านมา**

การพัฒนาภาคการเกษตรที่ผ่านมา เน้นการผลิตเพื่อการส่งออกและการเป็นวัตถุดิบให้กับอุตสาหกรรม ต่อเนื่องในการสร้างรายได้เข้าสู่ประเทศ ผ่านการขยายพื้นที่เพาะปลูก การพัฒนาปัจจัยการผลิตให้มีคุณภาพ การพัฒนาและใช้เทคโนโลยีอย่างต่อเนื่อง ซึ่งสามารถเพิ่มประสิทธิภาพการผลิตได้ในระดับหนึ่ง โดยในปี ๒๕๖๒ ผลิตภัณท์มวลรวมในประเทศของภาคการเกษตรและการแปรรูปที่เกี่ยวข้อง มีมูลค่า ๑,๔๗๗,๕๘๙ ล้านบาท ซึ่งกิจกรรมทางเศรษฐกิจที่เกี่ยวข้องกับการผลิตสินค้าเกษตร อุตสาหกรรมอาหาร และอุตสาหกรรมเครื่องดื่ม มีมูลค่ารวมคิดเป็นร้อยละ ๗๔.๕ ของผลิตภัณท์มวลรวมในประเทศของภาคการเกษตรและการแปรรูป ที่เกี่ยวข้องปี ๒๕๖๒

### **๒. เป้าหมายการพัฒนา**

**๒.๑ ความเชื่อมโยงของหมวดหมู่กับเป้าหมายหลักของแผนพัฒนาเศรษฐกิจและสังคมแห่งชาติ ฉบับที่ ๑๓ และยุทธศาสตร์ชาติ หมวดหมู่ที่ ๑ ไทยเป็นประเทศชั้นนำด้านสินค้าเกษตรและเกษตรแปรรูปมูลค่าสูง มีความเชื่อมโยงกับ เป้าหมายหลักของแผนพัฒนาเศรษฐกิจและสังคมแห่งชาติ ฉบับที่ ๑๓ ทั้ง ๕ เป้าหมาย ได้แก่**

**เป้าหมายที่ ๑)** การปรับโครงสร้างภาค การผลิตและบริการสู่เศรษฐกิจฐานนวัตกรรม โดยยกระดับให้มีขีดความสามารถในการแข่งขัน และเศรษฐกิจ ท้องถิ่นและผู้ประกอบการรายย่อยสามารถเชื่อมโยงกับห่วงโซ่มูลค่าของภาคการผลิตและบริการเป้าหมาย

**เป้าหมายที่ ๒)** การพัฒนาคนสำหรับโลกยุคใหม่ โดยสนับสนุนให้กำลังคนมีคุณภาพสอดคล้องกับความต้องการ ของภาคการผลิตเป้าหมาย

**เป้าหมายที่ ๓)** การมุ่งสู่สังคมแห่งโอกาสและความเป็นธรรม โดยลดความเหลื่อมล้ำทั้ง ในเชิงรายได้และความมั่นคง รวมถึงโอกาสในการแข่งขันของภาคธุรกิจ และให้กลุ่มเปราะบางและผู้ด้อยโอกาส มีโอกาสในการเลื่อนขั้นทางเศรษฐกิจและสังคมสูงขึ้น

**เป้าหมายที่ ๔)** การเปลี่ยนผ่านการผลิตและบริการไปสู่ ความยั่งยืน โดยการใช้ทรัพยากรธรรมชาติ ในการผลิตและบริการอย่างมีประสิทธิภาพและสอดคล้องกับ ขีดความสามารถในการรองรับของระบบนิเวศ

**เป้าหมายที่ ๕)** การเสริมสร้างความสามารถของประเทศ ในการรับมือกับการเปลี่ยนแปลงและความเสี่ยงภายใต้บริบทโลกใหม่ โดยประเทศไทยมีความสามารถในการรับมือกับภัยคุกคามที่สำคัญในอนาคต โดยเฉพาะการเปลี่ยนแปลงสภาพภูมิอากาศ โรคระบาดร้ายแรงและโรคอุบัติใหม่และภัยคุกคามทางไซเบอร์

**เป้าหมายของหมวดหมู่ที่ ๑ เมื่อพิจารณาความเชื่อมโยงกับยุทธศาสตร์ชาติ พบว่า มีความสอดคล้องกับ ยุทธศาสตร์ชาติ จำนวน ๓ ด้าน**

ได้แก่ ๑) ด้านการสร้างขีดความสามารถในการแข่งขัน

๒) ด้านการสร้างโอกาสและ ความเสมอภาคทางสังคม

๓) ด้านการสร้างการเติบโตบนคุณภาพชีวิตที่เป็นมิตรต่อสิ่งแวดล้อม

**๒.๒ เป้าหมาย ตัวชี้วัด และค่าเป้าหมายของการพัฒนาระดับหมวดหมู่**

เป้าหมายที่ ๑ มูลค่าเพิ่มของสินค้าเกษตรและเกษตรแปรรูปสูงขึ้น

เป้าหมายที่ ๒ การพัฒนาโครงสร้างพื้นฐานและระบบบริหารจัดการ เพื่อคุณภาพ ความมั่นคงทางอาหาร และความยั่งยืนของภาคเกษตร

เป้าหมายที่ ๓ การเพิ่มศักยภาพและบทบาทของผู้ประกอบการเกษตรในฐานะหุ้นส่วนเศรษฐกิจของห่วงโซ่ อุปทานที่ได้รับส่วนแบ่งประโยชน์อย่างเหมาะสมและเป็นธรรม



### ๓. แผนที่กลยุทธ์

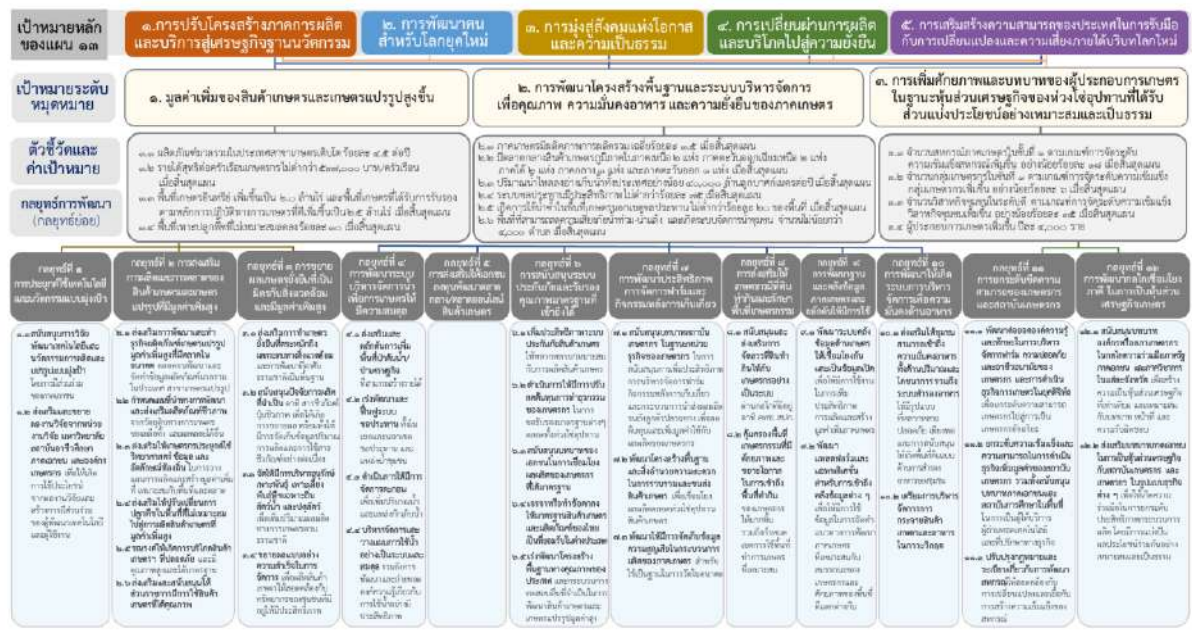

### ๔. กลยุทธ์การพัฒนา

- กลยุทธ์ที่ ๑ การประยุกต์ใช้เทคโนโลยีและนวัตกรรมแบบมุ่งเป้า เพื่อให้เกิดการยกระดับกระบวนการผลิตและ สร้างมูลค่าเพิ่ม
- กลยุทธ์ที่ ๒ การส่งเสริมการผลิตและการขยายตัวของตลาดสินค้าเกษตรและผลิตภัณฑ์เกษตรแปรรูป ที่มีมูลค่าเพิ่มสูง อาทิ ผลผลิตเกษตรปลอดภัย สมุนไพรแปรรูป อาหารทางการแพทย์ อาหารทางเลือก อาหาร ฟังก์ชัน พลังงาน วัสดุและเคมีชีวภาพ โปรตีนจากพืชและแมลง
- กลยุทธ์ที่ ๓ การขยายผลรูปแบบเกษตรยั่งยืนที่เป็นมิตรกับสิ่งแวดล้อมและมีมูลค่าเพิ่มสูงจากแบบอย่าง ความสำเร็จในประเทศ เช่น เกษตรตามโมเดลเศรษฐกิจชีวภาพ เศรษฐกิจหมุนเวียน เศรษฐกิจสีเขียว เกษตรปลอดภัย วนเกษตร เกษตรอินทรีย์ ท่องเที่ยวเกษตร ประมงพื้นบ้าน การทำประมงถูกกฎหมาย และการปฏิบัติต่อแรงงาน ที่ถูกต้อง เป็นต้น
- กลยุทธ์ที่ ๔ การพัฒนาระบบบริหารจัดการน้ำเพื่อการเกษตรให้มีความสมดุลระหว่างอุปสงค์และอุปทาน รวมทั้งการใช้น้ำซ้ำ
- กลยุทธ์ที่ ๕ การส่งเสริมให้เอกชนลงทุนพัฒนาตลาดกลางและตลาดออนไลน์สินค้าเกษตร รวมถึงสินค้า กลุ่มปศุสัตว์และประมง
- กลยุทธ์ที่ ๖ การสนับสนุนระบบประกันภัยและรับรองคุณภาพมาตรฐานสินค้าเกษตรและสินค้าเกษตร แปรรูปที่เกษตรกรเข้าถึงได้
- กลยุทธ์ที่ ๗ การพัฒนาประสิทธิภาพการบริหารจัดการฟาร์มและกิจกรรมหลังการเก็บเกี่ยว เพื่อลดต้นทุนและ เพิ่มมูลค่าผลผลิตของเกษตรกร
- กลยุทธ์ที่ ๘ การส่งเสริมให้เกษตรกรร่วมมือกันทำกินและรักษาพื้นที่เกษตรกรรมที่เหมาะสมไว้เป็นฐานการผลิต การเกษตร
- กลยุทธ์ที่ ๙ การพัฒนาฐานข้อมูลและคลังข้อมูลที่เกี่ยวข้องกับการเกษตร รวมทั้งผลักดันให้มีการใช้ข้อมูล อย่างมีประสิทธิภาพ
- กลยุทธ์ที่ ๑๐ การพัฒนาให้เกิดระบบการบริหารจัดการเพื่อความมั่นคงทางด้านอาหาร
- กลยุทธ์ที่ ๑๑ การยกระดับขีดความสามารถของเกษตรกรและสถาบันเกษตรกร

กลยุทธ์ที่ ๑๒ การพัฒนาโลกเพื่อเชื่อมโยงภาคีต่างๆ ทั้งภาคเอกชน ส่วนราชการ กลุ่มเกษตรกรและนักวิชาการในพื้นที่ในการเป็นหุ้นส่วนทางเศรษฐกิจในการพัฒนาภาคเกษตรตลอดห่วงโซ่อุปทาน

**หมวดหมู่ที่ ๒** ไทยเป็นจุดหมายของการท่องเที่ยวที่เน้นคุณภาพและความยั่งยืน

### **๑. สถานการณ์การพัฒนาที่ผ่านมา**

อุตสาหกรรมท่องเที่ยวมีบทบาทสำคัญในระบบเศรษฐกิจไทย และยังเป็นแหล่งสร้างรายได้สำคัญให้แก่เศรษฐกิจของประเทศทั้งทางตรงและทางอ้อม สามารถสร้างรายได้ให้กับประเทศไทย ๒.๙๙ ล้านล้านบาท คิดเป็นร้อยละ ๑๘ ของผลิตภัณฑ์มวลรวมในประเทศ และก่อให้เกิดการจ้างงาน ๘.๓ ล้านตำแหน่งในปี ๒๕๖๒ อีกทั้งยังมีการเติบโตทางเศรษฐกิจอย่างต่อเนื่อง โดยระหว่างปี ๒๕๕๘ - ๒๕๖๒ รายได้จากการท่องเที่ยวของไทย ขยายตัวเฉลี่ยร้อยละ ๒.๓ ต่อปี อย่างไรก็ตาม การขยายตัวของรายได้จากการท่องเที่ยวดังกล่าวเป็นผลมาจากการเพิ่มขึ้น ของจำนวนนักท่องเที่ยวเป็นหลัก กล่าวคือ จำนวนนักท่องเที่ยวเพิ่มขึ้นเฉลี่ยถึงร้อยละ ๕.๖ ต่อปี ในขณะที่ การใช้จ่ายต่อคนต่อวันของนักท่องเที่ยวขยายตัวในอัตราที่ลดลงและระยะเวลาท่องเที่ยวต่อทริปลดลง ซึ่งทำให้ การท่องเที่ยวของไทยในระยะหลังต้องเผชิญกับความท้าทายด้านความยั่งยืน จากการเติบโตในเชิงปริมาณ มากกว่าคุณภาพ นอกจากนี้ หากพิจารณาในมิติของการกระจายรายได้ พบว่า รายได้จาก การท่องเที่ยวร้อยละ ๙๐ ยังกระจุกอยู่ในเมืองท่องเที่ยวหลัก ไม่สามารถกระจายไปสู่เมืองท่องเที่ยวรองได้อย่างมีประสิทธิภาพ โดยเฉพาะ รายได้จากนักท่องเที่ยวต่างชาติ ที่อยู่ในเมืองหลักถึงประมาณร้อยละ ๙๘ ของ รายได้จากนักท่องเที่ยว ชาวต่างชาติทั้งหมด

### **๒. เป้าหมายการพัฒนา**

**๒.๑ ความเชื่อมโยงของหมวดหมู่กับเป้าหมายหลักของแผนพัฒนาฯ ฉบับที่ ๑๓ และ ยุทธศาสตร์ชาติ** หมวดหมู่ที่ ๒ ไทยเป็นจุดหมายของการท่องเที่ยวที่เน้นคุณภาพและความยั่งยืน เชื่อมโยงกับ ยุทธศาสตร์ชาติด้านการสร้างขีดความสามารถในการแข่งขัน ที่มุ่งเน้นการสร้างความหลากหลายด้านการท่องเที่ยว รักษาการเป็นจุดหมายปลายทางที่สำคัญของการท่องเที่ยวระดับโลกที่ดึงดูดนักท่องเที่ยวทุกระดับ และเพิ่มสัดส่วน ของนักท่องเที่ยวที่มีคุณภาพสูง อีกทั้งยังเชื่อมโยงกับเป้าหมายหลักของแผนพัฒนาฯ ฉบับที่ ๑๓ ใน ๔ เป้าหมาย ได้แก่

**เป้าหมายที่ ๑)** การปรับโครงสร้างภาคการผลิตและบริการสู่เศรษฐกิจฐานนวัตกรรม โดยยกระดับให้ ภาคการท่องเที่ยวมีขีดความสามารถในการแข่งขันที่สูงขึ้น และส่งเสริมให้ผู้ประกอบการรายย่อย และชุมชน สามารถเชื่อมโยงกับห่วงโซ่มูลค่าได้

**เป้าหมายที่ ๒)** การพัฒนาคนสำหรับโลกยุคใหม่

**เป้าหมายที่ ๓)** การมุ่งสู่ สังคมแห่งโอกาสและความเป็นธรรม และ

**เป้าหมายที่ ๔)** การเปลี่ยนผ่านการผลิตและบริโภคไปสู่ความยั่งยืน โดยให้ความสำคัญกับการบริหารจัดการทรัพยากรอย่างมีประสิทธิภาพและยั่งยืน

**๒.๒ เป้าหมาย** ตัวชี้วัด และค่าเป้าหมายของการพัฒนาระดับหมวดหมู่

**เป้าหมายที่ ๑** การเปลี่ยนการท่องเที่ยวไทยเป็นการท่องเที่ยวคุณภาพสูงที่เชื่อมโยงกับ อุตสาหกรรม และบริการที่มีศักยภาพอื่น

**เป้าหมายที่ ๒** การปรับโครงสร้างการท่องเที่ยวให้พึ่งพานักท่องเที่ยวในประเทศและมีการ กระจายโอกาส ทางเศรษฐกิจมากขึ้น

**เป้าหมายที่ ๓** การท่องเที่ยวไทยต้องมีการบริหารจัดการอย่างยั่งยืนในทุกมิติ

### ๓. แผนที่กลยุทธ์

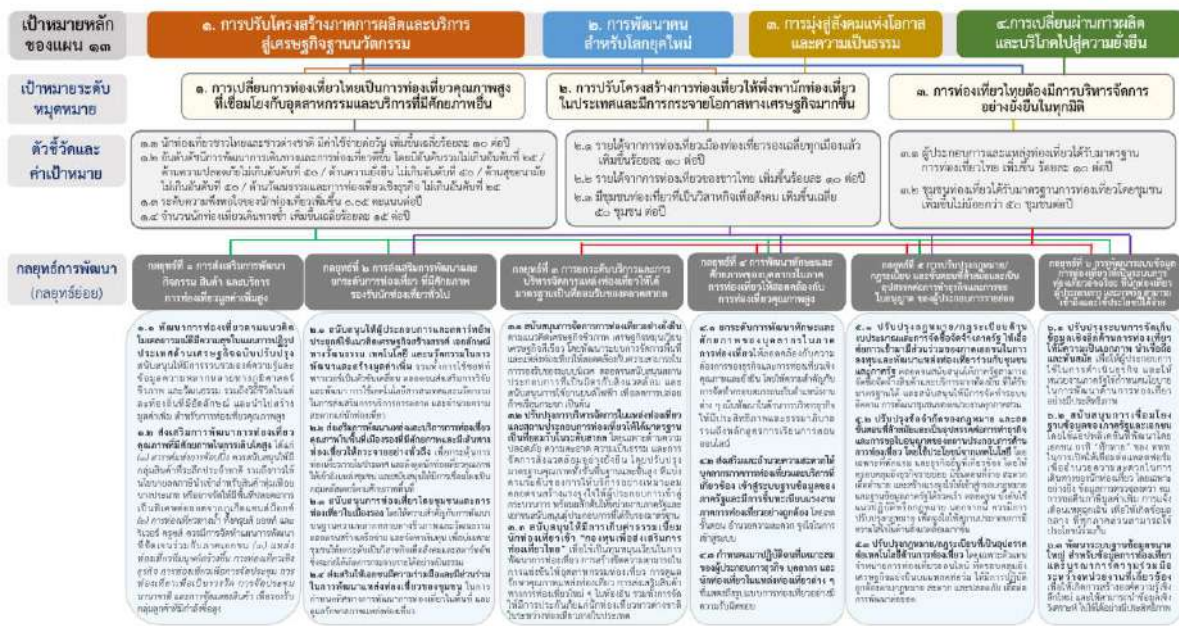

### ๔. กลยุทธ์การพัฒนา

- กลยุทธ์ที่ ๑ การส่งเสริมการพัฒนาบริการสินค้าและบริการ การท่องเที่ยวมูลค่าเพิ่มสูง
- กลยุทธ์ที่ ๒ การส่งเสริมการพัฒนาและยกระดับการท่องเที่ยวที่มีศักยภาพรองรับนักท่องเที่ยวทั่วไป
- กลยุทธ์ที่ ๓ การยกระดับบริการและการบริหารจัดการการท่องเที่ยวให้ได้มาตรฐานเป็นที่ยอมรับของตลาดสากล
- กลยุทธ์ที่ ๔ การสนับสนุนการพัฒนาทักษะและศักยภาพของบุคลากรในภาคการท่องเที่ยว
- กลยุทธ์ที่ ๕ การปรับปรุงกฎหมาย/กฎระเบียบ และขั้นตอนที่ล่าสมัยและเป็นอุปสรรคต่อการทำธุรกิจ และการขอใบอนุญาตของผู้ประกอบการรายย่อย เพื่อสร้างแรงจูงใจให้เกิดการพัฒนาไปสู่การท่องเที่ยวที่มีคุณภาพ และยั่งยืน
- กลยุทธ์ที่ ๖ การพัฒนาระบบข้อมูลการท่องเที่ยวให้เป็นระบบการท่องเที่ยวอัจฉริยะ ที่นักท่องเที่ยว ผู้ประกอบการ และภาครัฐ สามารถเข้าถึงและใช้ประโยชน์ได้ง่าย

### หมายเหตุที่ ๓ ไทยเป็นฐานการผลิตยานยนต์ไฟฟ้าที่สำคัญของโลก

#### ๑. สถานการณ์การพัฒนาที่ผ่านมา

ประเทศไทยเป็นฐานการผลิตยานยนต์ที่สำคัญของโลก โดยปี ๒๕๖๒ ประเทศไทยผลิตและส่งออกยานยนต์ เป็นอันดับที่ ๑ ของอาเซียน และเป็นอันดับที่ ๑๑ ของโลก มีมูลค่าการส่งออกจำนวน ๑,๓๐๐,๕๖๑ ล้านบาท โดยประเทศที่มีกำลังการผลิตรถยนต์สูงสุด ๕ อันดับแรก ได้แก่ จีน สหรัฐอเมริกา ญี่ปุ่น เยอรมนี และอินเดีย ซึ่งตลาดส่งออกหลักของไทย ในกลุ่มรถยนต์นั่งส่วนบุคคล ได้แก่ ประเทศออสเตรเลีย เวียดนาม ฟิลิปปินส์ จีน เม็กซิโก ตามลำดับ ขณะที่ในกลุ่มรถปิกอัพ รถบัส และรถบรรทุก ได้แก่ ออสเตรเลีย ฟิลิปปินส์ นิวซีแลนด์ ซาอุดีอาระเบีย เวียดนาม ตามลำดับ นอกจากนี้ อุตสาหกรรมยานยนต์มีส่วนในการขับเคลื่อนเศรษฐกิจ ของประเทศไทย โดยมีความสามารถในการผลิตรถยนต์จำนวนมากถึง ๒ ล้านคันต่อปี มีผู้ประกอบการ จำนวน ๑๓,๙๒๐ ราย และมีการจ้างงานจำนวน ๓๔๕,๐๐๐ คน อย่างไรก็ตาม แนวโน้มความต้องการยานยนต์ ทั่วโลกกำลังเปลี่ยนทิศทางไปสู่ยานยนต์ไฟฟ้า ส่วนหนึ่งเป็นผลมาจาก

ความก้าวหน้าของเทคโนโลยีแบตเตอรี่ ที่ทำให้ยานยนต์ไฟฟ้ามีประสิทธิภาพที่เพิ่มขึ้นและราคาที่ลดลง รวมทั้งทิศทางการพัฒนาที่มุ่งไปสู่สังคม คาร์บอนต่ำ

จากสถานการณ์และแนวนโยบายการพัฒนาอุตสาหกรรมยานยนต์ของประเทศดังกล่าว จึงได้กำหนด เป้าหมายการขับเคลื่อนการพัฒนาอุตสาหกรรมยานยนต์ไฟฟ้าของประเทศไทยในระยะต่อไป รวม ๓ ประเด็น เพื่อให้สามารถบรรลุเป้าหมายการพัฒนาตามที่คณะกรรมการนโยบายยานยนต์ไฟฟ้าแห่งชาติกำหนด และสามารถ บรรเทาผลกระทบต่าง ๆ ในระยะเปลี่ยนผ่านได้อย่างมีประสิทธิภาพ ได้แก่

๑) สร้างอุปสงค์ของยานยนต์ไฟฟ้า ประเภทต่าง ๆ เพื่อการใช้ในประเทศและส่งออก โดยสร้างความต้องการใช้ของตลาดภายในประเทศ และการส่งออกของรถยนต์ไฟฟ้าตามประเภทของยานยนต์ โดยเฉพาะยานยนต์ประเภทไฮบริด ปลั๊กอินไฮบริดที่มี ส่วนสำคัญในการสร้างความคุ้นเคยให้แก่ผู้บริโภคในช่วงระยะเปลี่ยนผ่าน

๒) ส่งเสริมผู้ประกอบการเดิม ให้สามารถปรับตัวไปสู่การผลิตยานยนต์ไฟฟ้า และสนับสนุนการลงทุนเทคโนโลยีที่สำคัญของยานยนต์ไฟฟ้า ในประเทศ เพื่อที่จะปรับอุตสาหกรรมให้เข้ากับกระแสโลก สอดรับกับความต้องการที่จะเกิดขึ้น ผู้ประกอบการ ขึ้นส่วนยานยนต์สามารถปรับตัวสู่อุตสาหกรรมยานยนต์ไฟฟ้า หรือปรับเปลี่ยนธุรกิจไปสู่ธุรกิจที่เหมาะสม และบรรเทาผลกระทบให้ผู้ผลิตรถยนต์สันดาปภายในเดิม รวมทั้งกลุ่มผู้ประกอบการในสาขาอื่นที่ได้รับผลกระทบ

๓) สร้างความพร้อมของปัจจัยสนับสนุนอย่างเป็นระบบ โดยให้ความสำคัญกับการพัฒนาบุคลากร การลงทุน โรงงานผลิตแบตเตอรี่ขนาดใหญ่ และมาตรฐานที่เกี่ยวข้อง ซึ่งหากดำเนินการดังกล่าวได้เร็วจะเป็นผลดี ต่อการส่งออกของประเทศ

## **๒. เป้าหมายการพัฒนา**

**๒.๑ ความเชื่อมโยงของหมุดหมายกับเป้าหมายหลักของแผนพัฒนาฯ ฉบับที่ ๑๓ และยุทธศาสตร์ชาติ หมุดหมายที่ ๓** ไทยเป็นฐานการผลิตยานยนต์ไฟฟ้าที่สำคัญของโลกเชื่อมโยงกับเป้าหมายหลักของ แผนพัฒนาฯ ฉบับที่ ๑๓ ใน ๓ เป้าหมาย ประกอบด้วย

**เป้าหมายที่ ๑)** การปรับโครงสร้างภาคการผลิตและ บริการสู่เศรษฐกิจฐานนวัตกรรม โดยการยกระดับให้ขีดความสามารถในการแข่งขัน เศรษฐกิจท้องถิ่น และ ผู้ประกอบการรายย่อยสามารถเชื่อมโยงกับห่วงโซ่มูลค่า และประเทศไทยมีระบบนิเวศที่สนับสนุนการค้าการลงทุน และการพัฒนานวัตกรรม

**เป้าหมายที่ ๒)** การพัฒนาคนสำหรับโลกยุคใหม่ โดยมุ่งพัฒนาให้คนไทยมีทักษะ ที่จำเป็นสำหรับโลกยุคใหม่และมีคุณลักษณะตามบรรทัดฐานที่ดีของสังคม สอดคล้องกับความต้องการของ ภาคการผลิตเป้าหมาย และได้รับความคุ้มครองทางสังคมที่ส่งเสริมความมั่นคงในชีวิต

**เป้าหมายที่ ๔)** การเปลี่ยนผ่านการผลิตและบริโภคไปสู่ความยั่งยืน โดยการใช้ทรัพยากรธรรมชาติในการผลิตและบริโภคอย่างมีประสิทธิภาพ ให้ความสำคัญกับการจัดการปัญหามลพิษสำคัญด้วยวิธีการที่ยั่งยืน รวมทั้งการปล่อยก๊าซเรือน กระจกของประเทศมีแนวโน้มลดลง

หมุดหมายที่ ๓ ยังสอดคล้องกับยุทธศาสตร์ชาติด้านการพัฒนาศักยภาพทรัพยากร มนุษย์ที่มุ่งเน้นการพัฒนาศักยภาพคนตลอดช่วงชีวิตโดยในช่วงวัยแรงงาน มุ่งเน้นการยกระดับศักยภาพ ทักษะ และสมรรถนะแรงงานอย่างต่อเนื่องสอดคล้องกับความต้องการของตลาดแรงงาน ทั้งนี้ หมุดหมายที่ ๓ ยังสอดคล้องกับยุทธศาสตร์ชาติด้านการสร้างการเติบโตบนคุณภาพชีวิตที่เป็นมิตรต่อสิ่งแวดล้อมที่มุ่งเน้นการส่งเสริมการบริโภค และการผลิตที่ยั่งยืน และการสร้างการเติบโตอย่างยั่งยืนบนสังคมที่เป็นมิตรต่อสภาพภูมิอากาศ โดยมุ่งเน้น การลดการปล่อยก๊าซเรือนกระจก และการสร้างสังคมคาร์บอนต่ำ



**๒.๒ เป้าหมาย ตัวชี้วัด และค่าเป้าหมายของการพัฒนาระดับมหุดมหาย**

เป้าหมายที่ ๑ การสร้างอุปสงค์ของรถยนต์ไฟฟ้าประเภทต่าง ๆ เพื่อการใช้ในประเทศและส่งออก  
 เป้าหมายที่ ๒ ผู้ประกอบการเดิมสามารถปรับตัวไปสู่การผลิตยานยนต์ไฟฟ้าและมีการลงทุนเทคโนโลยี ยานยนต์ไฟฟ้าที่สำคัญภายในประเทศ  
 เป้าหมายที่ ๓ การสร้างความพร้อมของปัจจัยสนับสนุนอย่างเป็นระบบ

**๓. แผนที่กลยุทธ์**

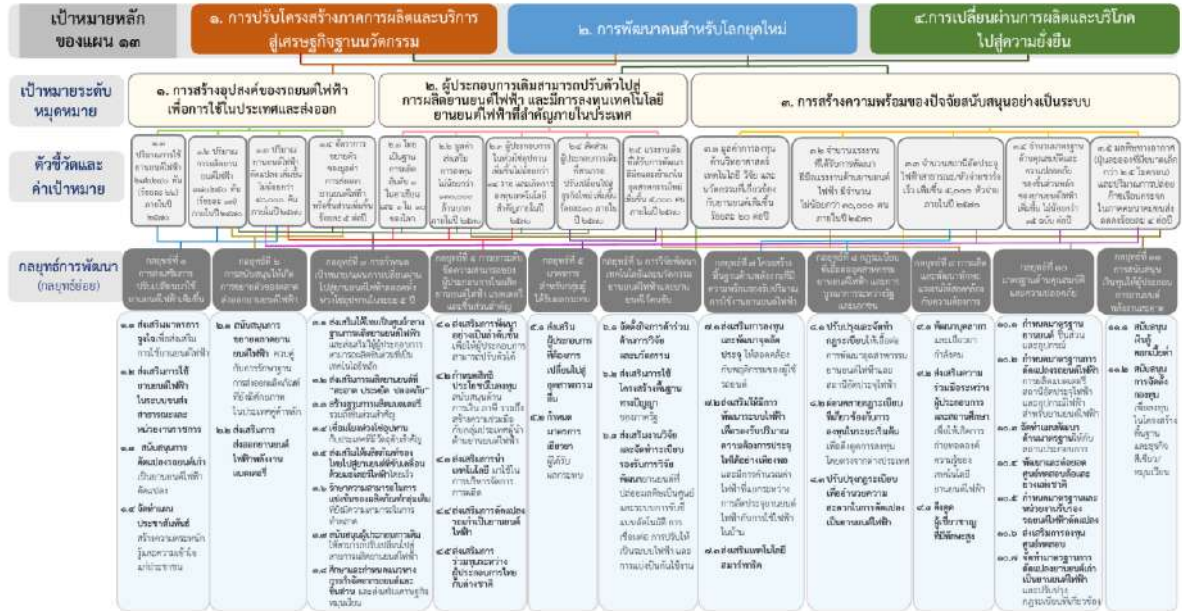

**๔. กลยุทธ์การพัฒนา**

- กลยุทธ์ที่ ๑ การส่งเสริมให้ผู้ใช้นยานยนต์ในภาคส่วนต่าง ๆ ปรับเปลี่ยนมาใช้ยานยนต์ไฟฟ้าเพิ่มมากขึ้น
- กลยุทธ์ที่ ๒ การสนับสนุนให้เกิดการขายตัวของตลาดส่งออกยานยนต์ไฟฟ้า
- กลยุทธ์ที่ ๓ การกำหนดเป้าหมาย/แผน และดำเนินการเปลี่ยนผ่านอุตสาหกรรมยานยนต์เดิมไปสู่ยานยนต์ ไฟฟ้า อย่างเป็นระบบชัดเจนตลอดทั้งห่วงโซ่อุปทาน ในระยะ ๕ ปี
- กลยุทธ์ที่ ๔ การยกระดับขีดความสามารถของผู้ประกอบการไทยในการลงทุนผลิตยานยนต์ไฟฟ้า แบตเตอรี่ และชิ้นส่วนสำคัญ
- กลยุทธ์ที่ ๕ มาตรการสำหรับกลุ่มผู้ได้รับผลกระทบ
- กลยุทธ์ที่ ๖ การวิจัยพัฒนาเทคโนโลยีและนวัตกรรมที่เกี่ยวข้องกับยานยนต์ไฟฟ้าและยานยนต์ไร้คนขับ
- กลยุทธ์ที่ ๗ โครงสร้างพื้นฐานด้านพลังงานที่มีความพร้อมรองรับปริมาณการใช้งานยานยนต์ไฟฟ้า ในอนาคตได้อย่างเหมาะสมและเพียงพอ
- กลยุทธ์ที่ ๘ การปรับปรุงและจัดทำกฎระเบียบที่เกี่ยวข้องให้เอื้อกับการเติบโตของอุตสาหกรรมยานยนต์ไฟฟ้า และให้ความสำคัญกับการบูรณาการการทำงานร่วมกันระหว่างรัฐและเอกชน
- กลยุทธ์ที่ ๙ การผลิตและพัฒนาทักษะแรงงานให้สอดคล้องกับความต้องการของอุตสาหกรรมยานยนต์ไฟฟ้า
- กลยุทธ์ที่ ๑๐ มาตรฐานด้านคุณสมบัติและความปลอดภัย
- กลยุทธ์ที่ ๑๑ การสนับสนุนเงินทุนให้กับผู้ประกอบการที่ลงทุนในอุตสาหกรรมยานยนต์พลังงานสะอาด

## หมวดหมู่ที่ ๔ ไทยเป็นศูนย์กลางทางการแพทย์และสุขภาพมูลค่าสูง

### ๑. สถานการณ์การพัฒนาที่ผ่านมา

การให้บริการทางการแพทย์แก่ชาวต่างชาติเพิ่มขึ้น แต่ต้องคำนึงผลกระทบต่อโอกาสในการเข้าถึงบริการ สุขภาพของคนไทย โดยปี ๒๕๖๒ มีชาวต่างชาติมาใช้บริการทางการแพทย์ ๓.๖ ล้านคนครั้ง สร้างรายได้ ๔๑,๐๐๐ ล้านบาท จากราคาค่าบริการและชื่อเสียงของบุคลากรทางการแพทย์ที่ดีกว่าประเทศอื่นเมื่อเทียบ บริการในระดับเดียวกัน แต่เมื่อพิจารณาถึงการกระจายบุคลากรทางการแพทย์ในประเทศยังคงมีความเหลื่อมล้ำ กันในระหว่างภาค และเมื่อเปรียบเทียบกับประเทศอื่น ๆ พบว่าประเทศไทยยังมีสัดส่วนแพทย์ต่อประชากร ๑,๐๐๐ คน เพียง ๐.๕ เทียบกับเกาหลีใต้ ๒.๔ และสิงคโปร์ ๑.๙ ขณะที่การเป็นศูนย์กลางสุขภาพที่มุ่งเน้นการสร้างรายได้และ การให้บริการชาวต่างชาติอาจทำให้มีการไหลออกของบุคลากรภาครัฐสู่ภาคเอกชน ส่งผลกระทบต่อการเข้าถึง บริการสุขภาพของประชาชน โดยเฉพาะกลุ่มผู้มีรายได้น้อยหรืออาศัยอยู่ในพื้นที่ห่างไกล ถึงแม้ปัจจุบัน มีการนำนวัตกรรมและเทคโนโลยีสมัยใหม่มาให้บริการทางการแพทย์เพิ่มมากขึ้น ซึ่งช่วยอำนวยความสะดวกและ ลดภาระงานของบุคลากร แต่ยังคงต้องคำนึงถึงผลกระทบทางลบที่อาจเกิดขึ้นจากการใช้เทคโนโลยีดังกล่าว

การเป็นศูนย์กลางทางการแพทย์และสุขภาพและโลกาภิวัตน์ส่งผลต่อความเสี่ยงในการรับมือกับ โรคระบาดอุบัติใหม่อุบัติซ้ำเพิ่มขึ้น ในช่วง ๒๐ ปีที่ผ่านมาประเทศไทยประสบปัญหาการแพร่ระบาดของโรคติดต่ออุบัติใหม่จากต่างประเทศมาเป็นระยะ อาทิ โรคซาร์ส โรคไข้หวัดนก โรคไข้ซิกา โรคไข้หวัดใหญ่ สายพันธุ์ใหม่ ๒๐๐๙ โรคเมอร์ส และล่าสุด โควิด-๑๙ ที่มีการแพร่ระบาดทั่วประเทศอย่างต่อเนื่อง ส่งผลกระทบอย่างรุนแรงต่อภาคการท่องเที่ยวและการส่งออกของไทย ส่งผลให้ปี๒๕๖๓ เศรษฐกิจไทยหดตัวอย่างรุนแรง จำนวนนักท่องเที่ยวต่างชาติในช่วงไตรมาสแรกของปี๒๕๖๓ ลดลงจากช่วงเวลาเดียวกันของปี ๒๕๖๒ ถึงร้อยละ ๓๘.๐๑ รวมทั้งยังส่งผลกระทบต่อปรับเปลี่ยนวิถีการใช้ชีวิตของประชาชน และก่อให้เกิดวิกฤตในระบบ สุขภาพ ดังนั้น ประเทศไทยจึงจำเป็นต้องมีการปรับโครงสร้าง ระบบ อุปกรณ์ และกำลังคนในการควบคุม และจัดการโรคระบาดให้มีประสิทธิภาพ เพื่อป้องกันความเสี่ยงที่อาจเกิดต่อระบบสาธารณสุขและเศรษฐกิจ ของประเทศ

### ๒. เป้าหมายการพัฒนา

**๒.๑ ความเชื่อมโยงของหมวดหมู่กับเป้าหมายหลักของแผนพัฒนาฯ ฉบับที่ ๑๓ และ ยุทธศาสตร์ชาติ** การพัฒนาประเทศไทยให้เป็นศูนย์กลางทางการแพทย์และสุขภาพสูงจะสอดคล้องกับเป้าหมายหลัก ๔ ประการของแผนพัฒนาฯ ฉบับที่ ๑๓ ได้แก่

**เป้าหมายที่ ๑)** การปรับโครงสร้างภาคการผลิตและบริการ สู่เศรษฐกิจฐานนวัตกรรม โดยการใช้นวัตกรรมในการผลิตสินค้าและจัดบริการทางการแพทย์และสุขภาพ เพื่อสร้างมูลค่าเพิ่มทางเศรษฐกิจ

**เป้าหมายที่ ๒)** การพัฒนาคนสำหรับโลกยุคใหม่ที่มีสมรรถนะสูง ๕๖ ทางด้านการแพทย์และสาธารณสุข เพื่อไม่ให้เป็นอุปสรรคต่อการยกระดับขีดความสามารถบริการทางการแพทย์ และสุขภาพ

**เป้าหมายที่ ๓)** การมุ่งสู่สังคมแห่งโอกาสและความเป็นธรรม ในการลดผลกระทบต่อการเข้าถึง บริการทางสาธารณสุขของคนไทย และ

**เป้าหมายที่ ๕)** การเสริมสร้างความสามารถของประเทศในการรับมือกับ การเปลี่ยนแปลงและความเสี่ยงภายใต้บริบทโลกใหม่ ในการวางแผนทางการพัฒนาระบบบริหารจัดการ ภาวะฉุกเฉินด้านสุขภาพ และระบบบริการสุขภาพ นอกจากนี้ ยังเชื่อมโยงกับยุทธศาสตร์ชาติที่สำคัญในด้านการสร้างความสามารถในการแข่งขัน ในประเด็นเป้าหมาย ประเทศไทยมีขีดความสามารถในการแข่งขันสูงขึ้น ที่กำหนดอุตสาหกรรม การแพทย์แบบครบวงจรเป็นอุตสาหกรรมและบริการแห่งอนาคตที่อาศัยความเชี่ยวชาญ ด้านการแพทย์ของไทย สร้างอุตสาหกรรมเกี่ยวเนื่องกับการพัฒนาอุตสาหกรรมและบริการทางการแพทย์ การใช้เทคโนโลยีทางการแพทย์ใหม่ๆ ยกระดับการให้บริการทางการแพทย์อย่างมีคุณภาพในระดับสากล รวมทั้ง เชื่อมโยงอุตสาหกรรมทาง

การแพทย์และบริการท่องเที่ยวเพื่อสุขภาพ และเชื่อมโยงกับยุทธศาสตร์ชาติ ด้านการสร้างโอกาสและความเสมอภาคทางสังคม ในประเด็นเป้าหมาย สร้างความเป็นธรรมและลด ความเหลื่อมล้ำในทุกมิติ ที่มุ่งเน้นการสร้างความเป็นธรรมในการเข้าถึงบริการสาธารณสุข

**๒.๒ เป้าหมาย ตัวชี้วัด และค่าเป้าหมายของการพัฒนาระดับมหุดมหาย**

เป้าหมายที่ ๑ ไทยมีศักยภาพในการสร้างมูลค่าทางเศรษฐกิจจากสินค้าและบริการสุขภาพ

เป้าหมายที่ ๒ องค์ความรู้ด้านการแพทย์และสาธารณสุขมีศักยภาพ เอื้อต่อการสร้างมูลค่าเพิ่มในสินค้าและบริการสุขภาพ

เป้าหมายที่ ๓ ประชาชนไทยได้รับความเป็นธรรมในการเข้าถึงบริการสุขภาพ

เป้าหมายที่ ๔ ระบบบริหารจัดการภาวะฉุกเฉินด้านสุขภาพมีความพร้อมรองรับภัยคุกคามสุขภาพ

**๓. แผนที่กลยุทธ์**

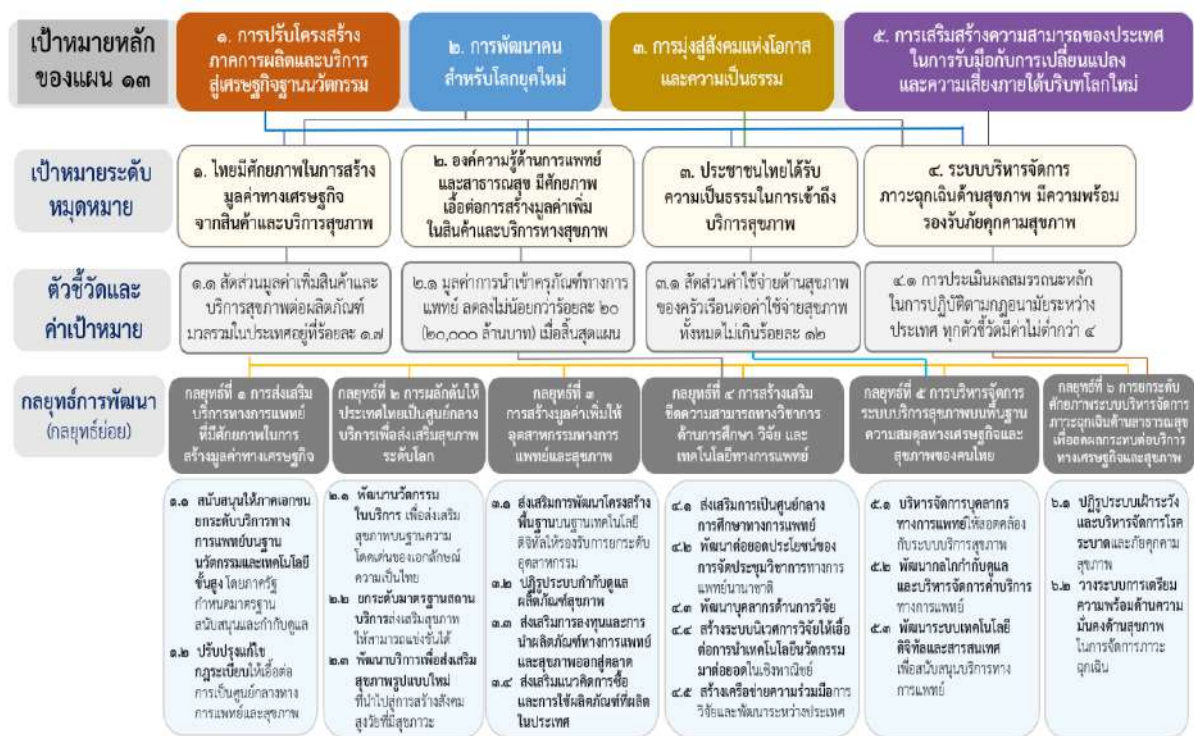

**๔. กลยุทธ์การพัฒนา**

กลยุทธ์ที่ ๑ การส่งเสริมบริการทางการแพทย์ที่มีศักยภาพในการสร้างมูลค่าทางเศรษฐกิจ

กลยุทธ์ที่ ๒ การผลักดันให้ประเทศไทยเป็นศูนย์กลางบริการเพื่อส่งเสริมสุขภาพระดับโลก

กลยุทธ์ที่ ๓ การสร้างมูลค่าเพิ่มให้อุตสาหกรรมทางการแพทย์และสุขภาพ

กลยุทธ์ที่ ๔ การสร้างเสริมขีดความสามารถทางวิชาการด้านการศึกษา วิจัย และเทคโนโลยีทางการแพทย์

กลยุทธ์ที่ ๕ การบริหารจัดการระบบบริการสุขภาพบนพื้นฐานความสมดุลทางเศรษฐกิจและสุขภาพของคนไทย

กลยุทธ์ที่ ๖ การยกระดับศักยภาพระบบบริหารจัดการภาวะฉุกเฉินด้านสาธารณสุขเพื่อลดผลกระทบต่อ บริการทางเศรษฐกิจและสุขภาพ

## หมายเหตุที่ ๕ ไทยเป็นประตูกำการค้าการลงทุนและยุทธศาสตร์ทางโลจิสติกส์ที่สำคัญของภูมิภาค

### ๑. สถานการณ์การพัฒนาที่ผ่านมา

สถานการณ์การแข่งขันทางการค้าของสหรัฐอเมริกาและจีนที่ขยายวงกว้างส่งผลกระทบต่อเนื่องถึงไทย และภูมิภาคซึ่งอยู่ในพื้นที่ความขัดแย้งที่ต้องรักษาความสัมพันธ์กับทั้งสองประเทศ โดยเฉพาะการปรับเปลี่ยน ทิศทางการค้าการลงทุนในห่วงโซ่อุปทานโลก และการจัดกลุ่มทางการเมืองและเศรษฐกิจ ดังนั้น ทิศทางในอนาคต ของไทยจึงควรแสดงบทบาทการเป็นหุ้นส่วนทางเศรษฐกิจกับประเทศต่าง ๆ ในภูมิภาคอาเซียน โดยเฉพาะ ในกลุ่มประเทศอนุภูมิภาคลุ่มน้ำโขง โดยเน้นความร่วมมือมากกว่าการแข่งขัน และให้ไทยเป็นประตูและทางเชื่อม เพื่อสร้างคุณภาพที่สร้างสรรค์ด้านความสัมพันธ์ระหว่างประเทศและเศรษฐกิจระหว่างภูมิภาคและมหาอำนาจ เพื่อความก้าวหน้าและมั่นคงของภูมิภาค รวมถึงควรรักษาสมดุลของความสัมพันธ์ระหว่างประเทศของไทย จีน สหรัฐอเมริกา และประเทศตะวันตก โดยกำหนดความต้องการของไทยในระยะยาวที่ชัดเจน ทั้งในมิติทางเศรษฐกิจ สังคม สิ่งแวดล้อม คุณภาพชีวิต และการพัฒนาเทคโนโลยีระดับสูง เพื่อสร้างความชัดเจนกับมิตรประเทศว่าไทย พร้อมร่วมมือในแนวทางดังกล่าว นอกจากนี้ เนื่องจากภูมิศาสตร์ของไทยมีความใกล้กับจีน จึงต้องมียุทธศาสตร์ การพัฒนาเศรษฐกิจในพื้นที่เชื่อมโยงของไทย สปป.ลาว และจีนที่ชัดเจน เพื่อสร้างประโยชน์จากเส้นทาง การคมนาคมจากหนองคายและเชียงรายได้เข้าสู่ สปป.ลาว และจีน เพื่อให้เกิดการลงทุนสร้างเครือข่ายเศรษฐกิจ และระบบการค้าที่คล่องตัวของทั้ง ๓ ประเทศ โดยเฉพาะภาคตะวันออกเฉียงเหนือและภาคเหนือของไทย สปป.ลาว และมณฑลในจีนตอนใต้ให้เกิดเป็นการพัฒนาร่วมกัน

จากการที่ไทยมีข้อได้เปรียบทางภูมิศาสตร์และการพัฒนาโครงสร้างพื้นฐานทำให้มีศักยภาพที่จะพัฒนาการเชื่อมต่อเส้นทางขนส่งระหว่างมหาสมุทรอินเดียและแปซิฟิก และใช้ประโยชน์จากเส้นทางเชื่อมโยงโลก ของจีน และแผน “สร้างโลกที่ดีกว่าขึ้นมาใหม่” ที่สหรัฐอเมริกาสนับสนุนได้ รวมถึงสามารถเชื่อมโยงกับกลุ่มประเทศอนุภูมิภาคลุ่มน้ำโขง เพื่ออำนวยความสะดวกในการเชื่อมโยงการค้ากับจีน ซึ่งปัจจุบันไทย มีแผนพัฒนาโครงสร้างพื้นฐานการขนส่งทั้งทางบก ทางน้ำ และทางอากาศ จึงควรบูรณาการเพื่อใช้ประโยชน์ทางภูมิศาสตร์ และโครงสร้างพื้นฐานจากเส้นทางเชื่อมต่อในอนุภูมิภาคลุ่มน้ำโขงกับจีนตอนใต้ ให้เป็นหนึ่งเดียวกัน ๖๖ และเชื่อมโยงกับเขตพัฒนาพิเศษภาคตะวันออกและพื้นที่เขตเศรษฐกิจพิเศษต่าง ๆ เพื่อให้เกิดรูปธรรม ในการผลักดันการเปลี่ยนแปลงภาคการผลิตและบริการไทยสู่ระดับนานาชาติโดยมีกลยุทธ์ในการขับเคลื่อน ความร่วมมือและกรอบความตกลงระหว่างประเทศเพื่อส่งเสริมการขนส่งและโลจิสติกส์ในอนุภูมิภาคลุ่มน้ำโขง ที่มีคณะทำงานขับเคลื่อนโครงการลงทุนเพื่อเชื่อมโยงด้านคมนาคมกับประเทศในกลุ่มอนุภูมิภาคลุ่มน้ำโขง และจีน มีหน่วยงานรับผิดชอบภายใต้การกำกับของรองนายกรัฐมนตรีทำหน้าที่ตัดสินใจเชิงยุทธศาสตร์ระดับสูง ในการเจรจา และประสานงานให้มีการบูรณาการร่วมกันระหว่างหน่วยงานที่เกี่ยวข้อง อาทิ กระทรวงคมนาคม รับผิดชอบด้านการขนส่งสินค้า กรมศุลกากรรับผิดชอบระบบการเชื่อมโยงข้อมูลอิเล็กทรอนิกส์ ณ จุดเดียว และพิจารณาตลาดภาษีนำเข้าวัสดุเพื่อใช้ในการก่อสร้าง

### ๒. เป้าหมายการพัฒนา

๒.๑ ความเชื่อมโยงของหมายเหตุกับเป้าหมายหลักของแผนพัฒนาฯ ฉบับที่ ๑๓ และยุทธศาสตร์ชาติ หมายเหตุที่ ๕ ไทยเป็นประตูกำการค้าการลงทุนและยุทธศาสตร์ทางโลจิสติกส์ที่สำคัญของประเทศ มีความเชื่อมโยงกับเป้าหมายหลักของแผนพัฒนาฯ ฉบับที่ ๑๓ ได้แก่

เป้าหมายที่ ๑) การปรับโครงสร้าง ภาคการผลิตและบริการสู่เศรษฐกิจฐานนวัตกรรม

เป้าหมายที่ ๒) การพัฒนาคนสำหรับโลกยุคใหม่

เป้าหมายที่ ๓) การมุ่งสู่สังคมแห่งโอกาสและความเป็นธรรม และ

เป้าหมายที่ ๔) การเปลี่ยนผ่านการผลิตและบริการไปสู่ ความยั่งยืน โดยทำให้ประเทศไทยมีระบบนิเวศที่สนับสนุนการค้าการลงทุนสามารถเป็นฐานการค้าการลงทุน ที่สำคัญของภูมิภาค เพิ่มผลิตภาพและโอกาสของผู้ประกอบการไทยให้สามารถเชื่อมโยงกับห่วงโซ่มูลค่าระดับ ภูมิภาคและระดับโลกและยกระดับ



ขีดความสามารถในการแข่งขันของประเทศทั้งภาคการผลิตและบริการสำคัญ ซึ่งมีความสอดคล้องกับ ยุทธศาสตร์ชาติภายใต้รัฐธรรมนูญแห่งราชอาณาจักรไทย พ.ศ. ๒๕๖๐ ในยุทธศาสตร์ชาติ ด้านความมั่นคง ใน มิติความร่วมมือทางการพัฒนากับประเทศเพื่อนบ้าน ภูมิภาค โลก รวมถึงองค์การภาครัฐ และที่มีใช้ภาครัฐ รวมทั้งยุทธศาสตร์ชาติด้านการสร้างความสามารถในการแข่งขัน ในมิติการพัฒนาอุตสาหกรรม และบริการแห่ง อนาคต การพัฒนาโครงสร้างพื้นฐานเชื่อมโยงไทย เชื่อมโลก ที่มุ่งเน้นเชื่อมโยงโครงข่ายคมนาคมและ บริการโลจิสติกส์อย่างไร้รอยต่อ และการรักษาและเสริมเสถียรภาพทางเศรษฐกิจมหภาค ที่มุ่งเน้นการเชื่อมโยง การค้า การลงทุนของไทยกับต่างประเทศและขยายความร่วมมือทางการค้าการลงทุน และยุทธศาสตร์ชาติด้าน การสร้างการเติบโตบนคุณภาพชีวิตที่เป็นมิตรต่อสิ่งแวดล้อม ในมิติการสร้างการเติบโตอย่างยั่งยืนบนสังคมที่เป็น มิตรต่อสภาพภูมิอากาศ ที่มุ่งเน้นการลดการปล่อยก๊าซเรือนกระจกและสร้างสังคมคาร์บอนต่ำ ในขณะที่เดียวกัน ยังมีความเชื่อมโยงกับแผนแม่บทภายใต้ยุทธศาสตร์ชาติในประเด็นสำคัญ ได้แก่

- ๑) การต่างประเทศ ในการขยายความร่วมมือในด้านเศรษฐกิจ การค้า การคมนาคม และ ทรัพยากรมนุษย์ ทั้งในระดับทวิภาคีและพหุภาคีกับนานาชาติโดยเฉพาะในกลุ่มอนุภูมิภาคและภูมิภาคเอเชีย
- ๒) อุตสาหกรรมและ บริการแห่งอนาคต ที่ให้ความสำคัญกับการพัฒนาต่อยอดอุตสาหกรรม เป้าหมายของประเทศไปสู่อุตสาหกรรม อนาคตที่เติบโตเป็นเสาหลักของเศรษฐกิจไทยและการสร้าง สภาพแวดล้อมที่เอื้ออำนวยต่อการพัฒนาของ อุตสาหกรรมและบริการ
- ๓) โครงสร้างพื้นฐาน ระบบโลจิสติกส์ และดิจิทัล โดยมุ่งเน้นการขยายขีดความสามารถ พัฒนาคุณภาพและประสิทธิภาพของโครงสร้างพื้นฐานด้านคมนาคมและระบบโลจิสติกส์ เพื่อยกระดับผลิต ภาพ ของภาคการผลิตและบริการ ลดต้นทุนการผลิตและบริการที่แข่งขันได้ในระดับสากล สนับสนุนให้เกิด ความเชื่อมโยงกับอนุภูมิภาคและภูมิภาคอย่างเป็นระบบ และ
- ๔) การเติบโตอย่างยั่งยืน โดยมุ่งเน้น ๖๗ การลดการปล่อยก๊าซเรือนกระจก ใช้ประโยชน์และ สร้างการเติบโตบนฐานทรัพยากรธรรมชาติและสิ่งแวดล้อม และการลงทุนที่เป็นมิตรต่อสภาพภูมิอากาศในการ พัฒนาโครงสร้างพื้นฐานของภาครัฐและภาคเอกชน

๒.๒ เป้าหมาย ตัวชี้วัด และค่าเป้าหมายของการพัฒนาระดับมหุดมหาย เป้าหมายที่ ๑ ไทย เป็นประตูการค้าการลงทุนในภูมิภาค

เป้าหมายที่ ๒ ไทยเป็นห่วงโซ่อุปทานของภูมิภาค

เป้าหมายที่ ๓ ไทยเป็นประตูและทางเชื่อมโครงข่ายคมนาคมและโลจิสติกส์ของภูมิภาค

**๓. แผนทึ่กลยุทธ์**



#### ๔. กลยุทธ์การพัฒนา

กลยุทธ์ที่ ๑ การสร้างจุดยืนของไทยภายใต้บริบทโลกใหม่

กลยุทธ์ที่ ๒ การพัฒนาโครงสร้างพื้นฐานและปัจจัยสนับสนุนเพื่อเป็นประตูการค้าการลงทุน และฐานเศรษฐกิจ สำคัญของภูมิภาค

กลยุทธ์ที่ ๓ การผลักดันการลงทุนเพื่อปรับโครงสร้างอุตสาหกรรมเป้าหมายสู่ไทยแลนด์ ๔.๐

หมวดหมายที่ ๖ ไทยเป็นศูนย์กลางอุตสาหกรรมอิเล็กทรอนิกส์อัจฉริยะและอุตสาหกรรมดิจิทัล ของอาเซียน

##### ๑. สถานการณ์การพัฒนาที่ผ่านมา

อุตสาหกรรมไฟฟ้าและอิเล็กทรอนิกส์เป็นอุตสาหกรรมสำคัญของประเทศไทยมายาวนานกว่า ๕๐ ปี และมีความสำคัญอย่างมากต่อเศรษฐกิจของประเทศ โดยปัจจุบันประเทศไทยส่งออกเครื่องใช้ไฟฟ้าและอุปกรณ์ อิเล็กทรอนิกส์เป็นอันดับที่ ๑๓ ของโลก และเป็นอันดับที่ ๔ ของอาเซียน มีมูลค่าการส่งออก ๑.๙ ล้านล้านบาท (หรือคิดเป็นสัดส่วนประมาณร้อยละ ๒๔.๓ ของมูลค่าการส่งออกสินค้าทั้งหมดของประเทศ) และก่อให้เกิดการจ้างงาน รวมทั้งสิ้นมากกว่า ๗๕๐,๐๐๐ คน อย่างไรก็ตาม อุตสาหกรรมไฟฟ้าและอิเล็กทรอนิกส์ของไทยส่วนใหญ่ ยังคงพึ่งพาการลงทุนโดยตรงจากต่างประเทศ และผู้ประกอบการไทยเป็นเพียงผู้รับจ้างประกอบที่ไม่มีเทคโนโลยี เป็นของตนเอง ทั้งยังขาดความเชื่อมโยงระหว่างการผลิตและการวิจัยและพัฒนาการผลิตเชิงพาณิชย์ โดยการมีโครงสร้าง การผลิตที่พึ่งพาแรงงานสูงและใช้เงินลงทุนต่ำ ส่งผลให้อุตสาหกรรมไฟฟ้าและอิเล็กทรอนิกส์ของไทยยังไม่สามารถ ก้าวเป็นผู้นำตลาดของอาเซียน และไม่สามารถสร้างมูลค่าเพิ่มทางเศรษฐกิจให้แก่ประเทศได้เท่าที่ควร

##### ๒. เป้าหมายการพัฒนา

๒.๑ ความเชื่อมโยงของหมวดหมายกับเป้าหมายหลักของแผนพัฒนาฯ ฉบับที่ ๑๓ และ ยุทธศาสตร์ชาติ หมวดหมายที่ ๖ มุ่งตอบสนองต่อเป้าหมายหลักของแผนพัฒนาฯ ฉบับที่ ๑๓ จำนวน ๓ เป้าหมาย ได้แก่

เป้าหมายที่ ๑) การปรับโครงสร้างภาคการผลิตและบริการสู่เศรษฐกิจฐานนวัตกรรม โดยการ พัฒนา ต่อยอดฐานอุตสาหกรรมอิเล็กทรอนิกส์ของประเทศไทยในปัจจุบันให้เป็นอุตสาหกรรมอิเล็กทรอนิกส์ อัจฉริยะ ที่มุ่งเน้นการผลิตชิ้นส่วนประกอบที่สำคัญในห่วงโซ่อุปทานอาเซียน เป็นที่ต้องการของตลาดในอนาคต และมีมูลค่าสูง รวมถึงการพัฒนาความสามารถในการแข่งขันของอุตสาหกรรมดิจิทัล

เป้าหมายที่ ๒) การพัฒนา คนสำหรับโลกยุคใหม่ โดยการพัฒนากำลังคนที่มีทักษะที่ สอดคล้องกับความต้องการของอุตสาหกรรมและบริการ ในอนาคต รวมถึงอุตสาหกรรมอิเล็กทรอนิกส์อัจฉริยะ และอุตสาหกรรมและบริการดิจิทัลของประเทศ และ

เป้าหมายที่ ๕) การเสริมสร้างความสามารถของประเทศในการรับมือกับการเปลี่ยนแปลงและความเสี่ยงภายใต้ บริบทโลกใหม่ โดยการส่งเสริมการ นวัตกรรมและเทคโนโลยีดิจิทัลมาใช้ประโยชน์ในหลากหลายภาค ส่วนและหลากหลายมิติ ซึ่งมีความสอดคล้องกับเป้าหมายตามยุทธศาสตร์ชาติด้านความมั่นคง ในมิติการพัฒนา คน เครื่องมือ เทคโนโลยี และระบบฐานข้อมูลขนาดใหญ่ให้มีความพร้อมสามารถรับมือภัยคุกคาม ควบคู่กับ การป้องกันและแก้ไขปัญหา ความมั่นคงและความปลอดภัยทางไซเบอร์ ยุทธศาสตร์ชาติด้านการสร้าง ความสามารถในการแข่งขัน ในมิติ การพัฒนาอุตสาหกรรมและบริการแห่งอนาคตที่ให้ความสำคัญพัฒนาต่อ ยอดอุตสาหกรรมเป้าหมายของประเทศ ไปสู่อุตสาหกรรมอนาคตที่เติบโตเป็นเสาหลักของเศรษฐกิจไทยและ การสร้างสภาพแวดล้อมที่เอื้ออำนวย ต่อการพัฒนาของอุตสาหกรรมและบริการ การพัฒนาโครงสร้างพื้นฐาน ด้านเทคโนโลยีที่มีคุณภาพ ครอบคลุม เพียงพอและเข้าถึงได้ทั้งในด้านพื้นที่และราคา และยุทธศาสตร์ชาติด้าน การสร้างการเติบโตบนคุณภาพชีวิต ที่เป็นมิตรต่อสิ่งแวดล้อม ในมิติการสร้างการเติบโตอย่างยั่งยืนบนสังคมที่

เป็นมิตรต่อสภาพภูมิอากาศ โดยเป็นการใช้ประโยชน์จากความก้าวหน้าทางเทคโนโลยีในการประกอบธุรกิจ และดำเนินชีวิต เพื่อลดการปล่อย ก๊าซเรือนกระจกและสร้างสังคมคาร์บอนต่ำ

๒.๒ เป้าหมาย ตัวชี้วัด และค่าเป้าหมายของการพัฒนาระดับหมวดหมู่

เป้าหมายที่ ๑ เศรษฐกิจดิจิทัลภายในประเทศมีการขยายตัวเพิ่มขึ้น

เป้าหมายที่ ๒ การส่งออกของอุตสาหกรรมอิเล็กทรอนิกส์อัจฉริยะของประเทศเพิ่มขึ้น

เป้าหมายที่ ๓ อุตสาหกรรมดิจิทัลและอุตสาหกรรมอิเล็กทรอนิกส์อัจฉริยะของประเทศมีความ

ความเข้มแข็งขึ้น

๓. แผนที่กลยุทธ์



๔. กลยุทธ์การพัฒนา

- กลยุทธ์ที่ ๑ การขับเคลื่อนสังคมและเศรษฐกิจไทยด้วยดิจิทัล
- กลยุทธ์ที่ ๒ การพัฒนาต่อยอดฐานอุตสาหกรรมไฟฟ้าและอิเล็กทรอนิกส์
- กลยุทธ์ที่ ๓ อุตสาหกรรมดิจิทัลในประเทศที่สามารถแข่งขันได้
- กลยุทธ์ที่ ๔ การพัฒนาระบบนิเวศเพื่อสนับสนุนการพัฒนาอุตสาหกรรมอิเล็กทรอนิกส์อัจฉริยะ อุตสาหกรรม และบริการดิจิทัล

หมวดหมู่ที่ ๗ ไทยมีวิสาหกิจขนาดกลางและขนาดย่อมที่เข้มแข็ง มีศักยภาพสูง และสามารถแข่งขันได้

๑. สถานการณ์การพัฒน์ที่ผ่านมา

วิสาหกิจขนาดกลางและขนาดย่อม เป็นผู้ประกอบการส่วนใหญ่ที่มีจำนวนมากกว่าร้อยละ ๙๙ ของจำนวนวิสาหกิจภายในประเทศไทยสร้างการจ้างงานสัดส่วนกว่าร้อยละ ๗๑.๘๖ ของจำนวนการจ้างงานรวม ก่อให้เกิดมูลค่าเพิ่มแก่ระบบเศรษฐกิจ โดยวัดจากผลิตภัณฑ์มวลรวมในประเทศของวิสาหกิจขนาดกลางและขนาดย่อม ณ ปี ๒๕๖๔ มีมูลค่ารวม ๕.๖ ล้านล้านบาท คิดเป็นสัดส่วนร้อยละ ๓๔.๖ ของผลิตภัณฑ์มวลรวมภายในประเทศ และมีอัตราการขยายตัวเฉลี่ยร้อยละ ๓.๔ ต่อปีในช่วง ๕ ปีแรก (พ.ศ. ๒๕๖๐-๒๕๖๔) ของแผนพัฒนาฯ ฉบับที่ ๑๒ อย่างไรก็ตาม การแพร่ระบาดของโควิด-๑๙ ตั้งแต่ในช่วงปลายปี ๒๕๖๒ ได้ส่งผลให้รายได้ในหลายสาขา ธุรกิจลดลง ทำให้วิสาหกิจขนาดกลางและขนาดย่อม เผชิญปัญหาการขาดสภาพคล่องอย่างรุนแรง นำไปสู่การชะลอ การจ้างงาน หยุดกิจการชั่วคราว หรือแม้กระทั่งยุติกิจการแบบถาวร

บริบทของโลกและสังคมที่เปลี่ยนแปลงไปอย่างรวดเร็วและรุนแรง ส่งผลให้วิสาหกิจขนาดกลางและขนาดย่อม ต้องเผชิญความท้าทายจากปัจจัยทั้งภายในและภายนอก และต้องเร่งปรับตัวให้เท่าทัน เพื่อเพิ่มความสามารถ ในการแข่งขันของธุรกิจ โดยเฉพาะการเติบโตอย่างรวดเร็วไร้ขีดจำกัดของเทคโนโลยี กระตุ้นให้ผู้ประกอบการ ต้องเปลี่ยนผ่านรูปแบบการดำเนินธุรกิจไปสู่ธุรกิจที่พึ่งพาเทคโนโลยีมากขึ้น การเข้าสู่สังคมสูงวัย ส่งผลต่อ การลดลงของจำนวนแรงงานและการเปลี่ยนแปลงพฤติกรรมของผู้บริโภคโดยหันไปใช้จ่ายเพื่อบริโภคสินค้า และบริการเกี่ยวกับสุขภาพเพิ่มมากขึ้น ในขณะที่การเปลี่ยนแปลงของสภาพภูมิอากาศอย่างฉับพลัน ทำให้ผลิตภัณฑ์จากธรรมชาติไม่สม่ำเสมอ ส่งผลให้ผู้บริโภคมีความตื่นตัวและบริโภคสินค้าและบริการที่ยั่งยืน เป็นมิตรกับสิ่งแวดล้อมมากยิ่งขึ้น นอกจากนี้ผลกระทบอย่างรุนแรงจากการแพร่ระบาดของโควิด-๑๙ ยังเป็นปัจจัย ผลักดันผู้ประกอบการให้เพิ่มความยืดหยุ่นในการทำธุรกิจและเปลี่ยนผ่านไปสู่การใช้เทคโนโลยีดิจิทัล เครื่องจักร และระบบอัตโนมัติ ผลงานวิจัยพัฒนาและนวัตกรรมเพื่อเพิ่มประสิทธิภาพและผลิตภาพ เชื่อมโยงธุรกิจเข้ากับ ห่วงโซ่คุณค่าโลกและลดการพึ่งพาตลาดใดตลาดหนึ่งเป็นหลักอันเป็นการเพิ่มโอกาสทางธุรกิจและกระจาย ๘๑ ความเสี่ยง ในขณะที่ภาครัฐต้องเร่งปรับปรุงและยกระดับประสิทธิภาพระบบการส่งเสริมและพัฒนาวิสาหกิจ ขนาดกลางและขนาดย่อม ให้มีลักษณะมุ่งเป้าตอบโจทย์ผู้ประกอบการบนฐานความเข้าใจธุรกิจที่มีความหลากหลาย จูงใจให้ผู้ประกอบการเข้าระบบและได้รับการพัฒนาอย่างทั่วถึงและเท่าเทียม สามารถดำเนิน ธุรกิจได้อย่างเข้มแข็งและขยายขนาดธุรกิจได้

## **๒. เป้าหมายการพัฒนา**

**๒.๑ ความเชื่อมโยงของหมุดหมายกับเป้าหมายหลักของแผนพัฒนาฯ ฉบับที่ ๑๓ และยุทธศาสตร์ชาติ** การส่งเสริมและพัฒนาวิสาหกิจขนาดกลางและขนาดย่อมไทยให้เข้มแข็ง มีศักยภาพสูง และสามารถ แข่งขันได้ เป็นแนวทางการพัฒนาที่สอดคล้องกับยุทธศาสตร์ชาติ โดยเฉพาะในยุทธศาสตร์ชาติด้านการสร้าง ความสามารถในการแข่งขันใน ๒ เป้าหมาย ได้แก่ ประเทศไทยเป็นประเทศที่พัฒนาแล้ว เศรษฐกิจเติบโตอย่าง มีเสถียรภาพและยั่งยืน และประเทศไทยมีขีดความสามารถในการแข่งขันสูงขึ้น ในประเด็นการพัฒนาเศรษฐกิจ บนพื้นฐานผู้ประกอบการยุคใหม่ ผ่านการสร้างผู้ประกอบการอัจฉริยะยุคใหม่ที่มีทักษะและจิตวิญญาณของ การเป็นผู้ประกอบการที่มีความสามารถในการแข่งขันและมีอัตลักษณ์ชัดเจน สามารถปรับตัวและประยุกต์ใช้ เครื่องมือและใช้ประโยชน์จากเทคโนโลยีดิจิทัลและนวัตกรรมในการประกอบธุรกิจ และได้รับการส่งเสริมให้เข้าถึง แหล่งเงินทุนและแหล่งเงินทุนทางเลือกด้วยการใช้ประโยชน์จากข้อมูลทั้งด้านการเงินและที่มีใช้การเงินรวมทั้งสามารถเข้าถึงตลาดทั้งในและต่างประเทศทั้งทางออนไลน์และออฟไลน์ที่เหมาะสมตามศักยภาพของ ผู้ประกอบการ โดยมีโอกาสเข้าถึงข้อมูลและได้รับการอำนวยความสะดวกและสนับสนุนให้สามารถเข้าถึงข้อมูล ระบบคลังข้อมูลและความรู้กลางของภาครัฐอย่างเท่าเทียมและทั่วถึง พร้อมทั้งยังสอดคล้องตามยุทธศาสตร์ชาติ ด้านการพัฒนาและเสริมสร้างศักยภาพทรัพยากรมนุษย์ ในเป้าหมายสังคมไทยมีสภาพแวดล้อมที่เอื้อและสนับสนุน ต่อการพัฒนาคนตลอดช่วงชีวิต ในประเด็นการกระตุ้นให้ภาคธุรกิจมีการบริหารจัดการอย่างมีธรรมาภิบาล โดยคำนึงถึงต้นทุนทางสังคมและกระตุ้นให้เกิดการประกอบธุรกิจเพื่อสังคมรวมทั้งยุทธศาสตร์ชาติด้านการสร้าง โอกาสและความเสมอภาคทางสังคม ใน ๒ เป้าหมาย ได้แก่ การกระจายศูนย์กลางความเจริญทางเศรษฐกิจ และสังคม เพิ่มโอกาสให้ทุกภาคส่วนเข้ามาเป็นกำลังของการพัฒนาประเทศในทุกกระดับ และการเพิ่มขีด ความสามารถของชุมชนท้องถิ่นในการพัฒนา การพึ่งตนเองและการจัดการตนเองเพื่อสร้างสังคมคุณภาพ ในประเด็นการปรับโครงสร้างเศรษฐกิจฐานรากเพื่อยกระดับเกษตรกรสู่การเป็นผู้ประกอบการธุรกิจขนาดกลาง และขนาดย่อมในภาคการเกษตรอีกด้วย นอกจากนี้ แนวทางการพัฒนาตามหมุดหมายที่ ๗ ไทยมีวิสาหกิจขนาดกลางและขนาดย่อมที่เข้มแข็ง มีศักยภาพสูง และสามารถ แข่งขันได้ ยังสอดคล้องกับเป้าหมายหลักของแผนพัฒนาฯ ฉบับที่ ๑๓ ใน





#### ๔. กลยุทธ์การพัฒนา

**กลยุทธ์ที่ ๑** การพัฒนาระบบนิเวศให้เอื้ออำนวยต่อการทำธุรกิจและการยกระดับความสามารถในการแข่งขัน ของวิสาหกิจขนาดกลางและขนาดย่อม

**กลยุทธ์ที่ ๒** การพัฒนาแพลตฟอร์มเชื่อมโยงฐานข้อมูลวิสาหกิจขนาดกลางและขนาดย่อม และส่งเสริมให้ วิสาหกิจขนาดกลางและขนาดย่อมเข้าสู่ระบบ

**กลยุทธ์ที่ ๓** จัดให้มีกลไกทางการเงินที่เหมาะสมกับลักษณะเฉพาะของวิสาหกิจขนาดกลางและขนาดย่อม เพื่อให้วิสาหกิจขนาดกลางและขนาดย่อมทุกกลุ่มสามารถเข้าถึงแหล่งทุนได้อย่างทั่วถึง

**กลยุทธ์ที่ ๔** การส่งเสริมการพัฒนา วิสาหกิจขนาดกลางและขนาดย่อม ให้เป็นผู้ประกอบการในยุคดิจิทัล

**กลยุทธ์ที่ ๕** การยกระดับประสิทธิภาพกระบวนการส่งเสริมวิสาหกิจขนาดกลางและขนาดย่อมของภาครัฐ

**กลยุทธ์ที่ ๖** การพัฒนาระบบนิเวศให้เอื้อต่อการสร้างธุรกิจสตาร์ทอัพ และผู้ประกอบการที่ขับเคลื่อนด้วย นวัตกรรม รวมทั้งให้เข้าถึงแหล่งเงินทุนที่เหมาะสม และเชื่อมโยงเข้าสู่เครือข่ายระดับโลก และยกระดับสู่ตลาด ต่างประเทศ

**กลยุทธ์ที่ ๗** การส่งเสริมวิสาหกิจเพื่อสังคมให้มีศักยภาพการดำเนินการในเชิงธุรกิจ

#### หมุดหมายที่ ๘ ไทยมีพื้นที่และเมืองอัจฉริยะที่น่าอยู่ ปลอดภัย เด็ดขาดได้อย่างยั่งยืน

##### ๑. สถานการณ์การพัฒนาที่ผ่านมา

ผลการพัฒนาที่ผ่านมาภายใต้ยุทธศาสตร์ที่ ๙ ของแผนพัฒนาเศรษฐกิจและสังคมแห่งชาติ ฉบับที่ ๑๒ ซึ่งให้ความสำคัญกับการกระจายความเจริญและยกระดับรายได้ของประชาชน และลดการกระจุกตัวของ การพัฒนาในกรุงเทพฯ ภาคกลาง และภาคตะวันออกไปสู่ภาคอื่น ๆ ของประเทศ ปรากฏว่าการพัฒนาของไทย ยังไม่ประสบความสำเร็จเท่าที่ควร แม้ว่าการพัฒนาภาคส่วนใหญ่จะสามารถลดความไม่เสมอภาคในการกระจาย รายได้ลงได้ แต่การพัฒนายังคงกระจุกตัวอยู่ในพื้นที่กรุงเทพฯ ภาคกลาง และภาคตะวันออก โดยกรุงเทพฯ มีสัดส่วนมูลค่าผลิตภัณฑ์จังหวัดต่อผลิตภัณฑ์มวลรวมในประเทศสูงที่สุด และเป็นพื้นที่เดียวซึ่งมีสัดส่วนเพิ่มขึ้น จากร้อยละ ๓๒.๗ ในปี ๒๕๖๐ เป็นร้อยละ ๓๓.๘ ในปี ๒๕๖๒ ในขณะที่ภาคอื่น ๆ มีสัดส่วนมูลค่าผลิตภัณฑ์ภาค ต่อผลิตภัณฑ์มวลรวมในประเทศลดลง โดยภาคเหนือ ภาคตะวันออกเฉียงเหนือ ภาคใต้ และภาคใต้ชายแดน มีสัดส่วนมูลค่าผลิตภัณฑ์ต่อประเทศเพียงร้อยละ ๗.๗ ๙.๔ ๗.๙ และ ๐.๘ ตามลำดับ ในส่วนของการพัฒนาในระดับ พื้นที่ พบว่ามีความก้าวหน้าการดำเนินงานในทุกพื้นที่ โดยเขตพัฒนาเศรษฐกิจพิเศษชายแดน ๑๐ พื้นที่ นับตั้งแต่ ปี๒๕๕๘ ถึงเดือนมิถุนายน ๒๕๖๔ มีมูลค่าการลงทุนที่ได้รับการส่งเสริมจากสำนักงานคณะกรรมการส่งเสริม การลงทุน (สทท.) รวม ๘,๖๕๘ ล้านบาท มีการจัดตั้งธุรกิจใหม่ในพื้นที่จำนวน ๔,๙๗๕ ราย มูลค่าทุนจดทะเบียน รวม ๙,๘๒๓.๐๓ ล้านบาท มีการจ้างงานแรงงานต่างด้าวตั้งแต่ปี ๒๕๖๐ ถึงเดือนพฤษภาคม ๒๕๖๔ จำนวนทั้งสิ้น ๔๕๖,๐๕๒ คน และมีการพัฒนาโครงสร้างพื้นฐานตั้งแต่ปี ๒๕๕๙ - ๒๕๖๔ วงเงินรวม ๔๗,๒๒๓.๔๕ ล้านบาท เช่น ทางหลวง อาคารท่าอากาศยาน สะพาน และด่านพรมแดน เป็นต้น สำหรับเขตพัฒนาพิเศษภาคตะวันออก มีมูลค่าการลงทุนที่ได้รับการส่งเสริมจาก สทท. ในปี ๒๕๕๙ - ๒๕๖๓ รวม ๑,๔๕๕,๑๒๑ ล้านบาท และ การพัฒนา ในระดับเมือง พบว่าประเทศไทยมีความเป็นเมืองเพิ่มมากขึ้น โดยในปี ๒๕๖๓ ประชากรในเขตเมือง (เทศบาล) มีประมาณ ๒๓ ล้านคน (ร้อยละ ๓๔.๔๗) เพิ่มขึ้นจากปี ๒๕๕๔ ซึ่งมีประชากรในเมืองประมาณ ๒๑ ล้านคน (ร้อยละ ๓๓.๙๑)

## ๒. เป้าหมายการพัฒนา

**๒.๑ ความเชื่อมโยงของหมุดหมายกับเป้าหมายหลักของแผนพัฒนาฯ ฉบับที่ ๑๓ และ ยุทธศาสตร์ชาติ แผนพัฒนาฯ ฉบับที่ ๑๓ หมุดหมายที่ ๘ ไทยมีพื้นที่และเมืองอัจฉริยะที่น้อยอยู่ ปลอดภัย เติบโต ได้อย่างยั่งยืน มีความเชื่อมโยงกับยุทธศาสตร์ชาติ(พ.ศ. ๒๕๖๑ - ๒๕๘๐) ใน ๓ ด้านหลัก ได้แก่ ยุทธศาสตร์ชาติ ด้านการสร้างความสามารถในการแข่งขัน ในเป้าหมาย ประเทศไทยเป็นประเทศที่พัฒนาแล้ว เศรษฐกิจเติบโต อย่างมีเสถียรภาพและยั่งยืน ยุทธศาสตร์ชาติด้านการสร้างโอกาสและความเสมอภาคทางสังคม ในเป้าหมาย การกระจายศูนย์กลางความเจริญทางเศรษฐกิจและสังคม เพิ่มโอกาสให้ทุกภาคส่วนเข้ามา เป็นกำลังของการพัฒนา ประเทศในทุกกระดับ และการเพิ่มขีดความสามารถของชุมชนท้องถิ่นในการพัฒนา การพึ่งตนเองและการจัดการ ตนเองเพื่อสร้างสังคมคุณภาพ และยุทธศาสตร์ชาติด้านการสร้างการเติบโตบน คุณภาพชีวิตที่เป็นมิตรต่อ สิ่งแวดล้อม ในเป้าหมาย การใช้ประโยชน์และสร้างการเติบโตบนฐาน ทรัพยากรธรรมชาติและสิ่งแวดล้อมให้สมดุล ภายในขีดความสามารถของระบบนิเวศ นอกจากนั้น แผนกลยุทธ์ ของหมุดหมายที่ ๘ ยังสนับสนุน ๕ เป้าหมาย หลักของแผนพัฒนาฯ ฉบับที่ ๑๓ ดังนี้**

**เป้าหมายที่ ๑)** การปรับโครงสร้างการผลิตสู่เศรษฐกิจฐานนวัตกรรม โดยสร้างเศรษฐกิจ ท้องถิ่นและยกระดับผู้ประกอบการให้สามารถเชื่อมโยงกับห่วงโซ่มูลค่าของภาคการผลิต ระดับประเทศ กระจายผลประโยชน์สู่เศรษฐกิจฐานราก

**เป้าหมายที่ ๒)** การพัฒนาคนสู่โลกยุคใหม่ โดยมุ่งเน้น การพัฒนากำลังคนให้มีคุณภาพ สอดคล้องกับความต้องการของตลาดแรงงานและส่งเสริมความมั่นคงในชีวิตของ ประชาชนผ่านการพัฒนาพื้นที่ และเมือง

**เป้าหมายที่ ๓)** การมุ่งสู่สังคมแห่งโอกาสและความเป็นธรรม โดยมุ่ง พัฒนาเมืองให้น่าอยู่และมี คุณภาพชีวิตที่ดีสำหรับประชาชนทุกกลุ่มอย่างทั่วถึง โดยคำนึงถึงภูมินิเวศ

**เป้าหมายที่ ๔)** การเปลี่ยนผ่านการผลิตและบริโภคไปสู่ความยั่งยืน โดยมุ่งเน้นให้เมืองใช้ ทรัพยากรอย่างประหยัด และมีประสิทธิภาพ ลดการสร้างขยะและมลพิษ เพื่อสุขภาพอนามัยของประชาชนทุกกลุ่ม

**เป้าหมายที่ ๕)** การเสริมสร้างความสามารถของประเทศในการรับมือกับการเปลี่ยนแปลงและ ความเสี่ยงภายใต้บริบทโลก ใหม่ โดยส่งเสริมให้เมืองยกระดับสู่การเป็นเมืองอัจฉริยะ เป็นการเปลี่ยนผ่านไปสู่ ภาครัฐดิจิทัลในระดับท้องถิ่น รวมทั้งผลักดันให้เมืองเตรียมความพร้อมในการรับมือกับภัยพิบัติและมีความ สามารถในการปรับตัว ต่อการเปลี่ยนแปลงทุกรูปแบบ

### **๒.๒ เป้าหมาย ตัวชี้วัด และค่าเป้าหมายของการพัฒนาระดับหมุดหมาย**

**เป้าหมายที่ ๑** การเจริญเติบโตทางเศรษฐกิจของภาคและการลงทุนในเขตเศรษฐกิจพิเศษ ขยายตัวเพิ่มขึ้น

**เป้าหมายที่ ๒** ความไม่เสมอภาคในการกระจายรายได้ของภาคลดลง

**เป้าหมายที่ ๓** การพัฒนาเมืองให้มีความน่าอยู่ อย่างยั่งยืน มีความพร้อมในการรับมือและ ปรับตัว ต่อการเปลี่ยนแปลงทุกรูปแบบ เพื่อให้ประชาชนทุกกลุ่มมีคุณภาพชีวิตที่ดีอย่างทั่วถึง

### ๓. แผนที่กลยุทธ์



### ๓. กลยุทธ์การพัฒนา

กลยุทธ์ที่ ๑ การสร้างความเข้มแข็งเศรษฐกิจฐานราก

กลยุทธ์ที่ ๒ การส่งเสริมกลไกความร่วมมือภาครัฐ เอกชน ประชาชน และประชาสังคมเพื่อการพัฒนาพื้นที่และเมือง

กลยุทธ์ที่ ๓ การสร้างความพร้อมด้านโครงสร้างพื้นฐาน โลจิสติกส์ และดิจิทัลรองรับพื้นที่เศรษฐกิจหลักและเมือง

กลยุทธ์ที่ ๔ การเสริมสร้างความเข้มแข็งในการบริหารจัดการพื้นที่และเมือง

**หมายเหตุที่ ๔** ไทยมีความยากจนข้ามรุ่นลดลง และมีความคุ้มครองทางสังคมที่เพียงพอ เหมาะสม

#### ๑. สถานการณ์การพัฒนาที่ผ่านมา

ความยากจนข้ามรุ่นเป็นปัญหาเชิงโครงสร้างที่เรื้อรังมาตั้งแต่อดีต สืบเนื่องถึงปัจจุบัน และมีแนวโน้มทวีความรุนแรงขึ้นในอนาคต แม้ว่าสัดส่วนคนจนของไทยจะลดลงอย่างต่อเนื่อง แต่ยังคงมีคนจนจำนวนหนึ่ง ที่ติดอยู่ในกับดักความยากจนมาเป็นเวลานาน โดยขาดโอกาสที่จะได้รับผลประโยชน์จากการเจริญเติบโต ทางเศรษฐกิจ และต้องส่งต่อความยากจนไปสู่ลูกหลาน โดยข้อมูลจากระบบบริหารจัดการข้อมูลการพัฒนาคน แบบชี้เป้า ปี ๒๕๖๕ พบว่า คริวเรือนที่มีแนวโน้มจะตกอยู่ในความยากจนข้ามรุ่น หรือเรียกโดยย่อว่า คริวเรือน ยากจนข้ามรุ่น ๒ มีจำนวนถึงประมาณ ๕๙๗,๒๔๘ คริวเรือน หรือประมาณร้อยละ ๑๕ ของคริวเรือนที่มีเด็ก และเยาวชนเป็นสมาชิก นอกจากนี้ จำนวนของคริวเรือนยากจนข้ามรุ่นยังมีแนวโน้มเพิ่มสูงขึ้นจากผลของ การแพร่ระบาดของโควิด-๑๙ ที่คาดว่าจะนำไปสู่การเจริญเติบโตทางเศรษฐกิจที่ตกต่ำต่อเนื่องยาวนาน อันจะส่งผลให้โอกาสในการหลุดพ้นจากกับดักความยากจนยากยิ่งขึ้น

นอกจากความเพียงพอและความครอบคลุมของความคุ้มครองทางสังคมที่จำเพาะในแต่ละช่วงวัยแล้ว ความคุ้มครองทางสังคมของไทยในภาพรวมยังขาดการพัฒนาเชิงระบบ เนื่องจากการจัดความคุ้มครองทางสังคมดำเนินงานโดยหลายหน่วยงาน โดยที่แต่ละหน่วยงานมีการดำเนินงานอย่างแยกส่วน ขาดการบูรณาการ ตั้งแต่ระดับนโยบาย ระดับปฏิบัติจนถึงระดับฐานข้อมูล ส่งผลให้ระดับสิทธิประโยชน์ยังไม่เพียงพอ ในบางกลุ่มเป้าหมาย อีกทั้งยังขาดการติดตามประเมินผล ซึ่งอาจทำให้เกิดการสูญเสียงบประมาณไปกับโครงการ ที่มีผลกระทบต่ำ จนส่งผลต่อความยั่งยืนทางการคลัง นอกจากนี้ ยังขาดการเตรียมความพร้อมระบบการให้ ความช่วยเหลือในภาวะวิกฤต ส่งผลให้การช่วยเหลือล่าช้า ไม่ตรงกลุ่มเป้าหมาย และไม่มีประสิทธิภาพ



### ๒. เป้าหมายการพัฒนา

๒.๑ ความเชื่อมโยงของหมุดหมายกับเป้าหมายหลักของแผนพัฒนาฯ ฉบับที่ ๑๓ และ ยุทธศาสตร์ชาติ หมุดหมายที่ ๙ มุ่งตอบสนองต่อเป้าหมายหลักของแผนพัฒนาฯ ฉบับที่ ๑๓ จำนวน ๒ เป้าหมาย ได้แก่

เป้าหมายที่ ๒) การพัฒนาคนสำหรับโลกยุคใหม่ ในด้านการสร้างหลักประกันและความ ค้ำครองทางสังคม เพื่อให้คนไทยมีความมั่นคงในชีวิต และ

เป้าหมายที่ ๓) การมุ่งสู่สังคมแห่งโอกาสและความเป็นธรรม โดยการสนับสนุนให้กลุ่มเปราะบาง และผู้ด้อยโอกาสมีโอกาสในการเลื่อนขั้นทางเศรษฐกิจและสังคมสูงขึ้น นอกจากนี้ หมุดหมายที่ ๙ ยังมีความ สอดคล้องกับเป้าหมายตามยุทธศาสตร์ชาติใน ๒ ด้าน ได้แก่ ยุทธศาสตร์ชาติ ด้านการพัฒนาและเสริมสร้าง ศักยภาพทรัพยากรมนุษย์ ในประเด็นเป้าหมาย สังคมไทยมีสภาพแวดล้อมที่ เอื้อและสนับสนุนต่อการพัฒนาคน ตลอดช่วงชีวิต และ ยุทธศาสตร์ชาติด้านการสร้างโอกาสและความเสมอภาค ทางสังคมใน ๒ ประเด็นเป้าหมาย คือ สร้างความเป็นธรรมและลดความเหลื่อมล้ำในทุกมิติ และกระจายศูนย์กลาง ความเจริญทางเศรษฐกิจและ สังคม เพื่อเพิ่มโอกาสให้ทุกภาคส่วนเข้ามาเป็นกำลังของการพัฒนาประเทศในทุกระดับ

### ๒.๒ เป้าหมาย ตัวชี้วัด และค่าเป้าหมายของการพัฒนาระดับหมุดหมาย

เป้าหมายที่ ๑ คราวเรือนที่มีแนวโน้มกลายเป็นคราวเรือนยากจนข้ามรุ่น มีโอกาสในการเลื่อน สถานะ ทางเศรษฐกิจและสังคม จนสามารถหลุดพ้นจากความยากจนได้อย่างยั่งยืน

เป้าหมายที่ ๒ คนทุกช่วงวัยได้รับความคุ้มครองทางสังคมที่เพียงพอต่อการดำรงชีวิต

### ๓. แผนที่กลยุทธ์

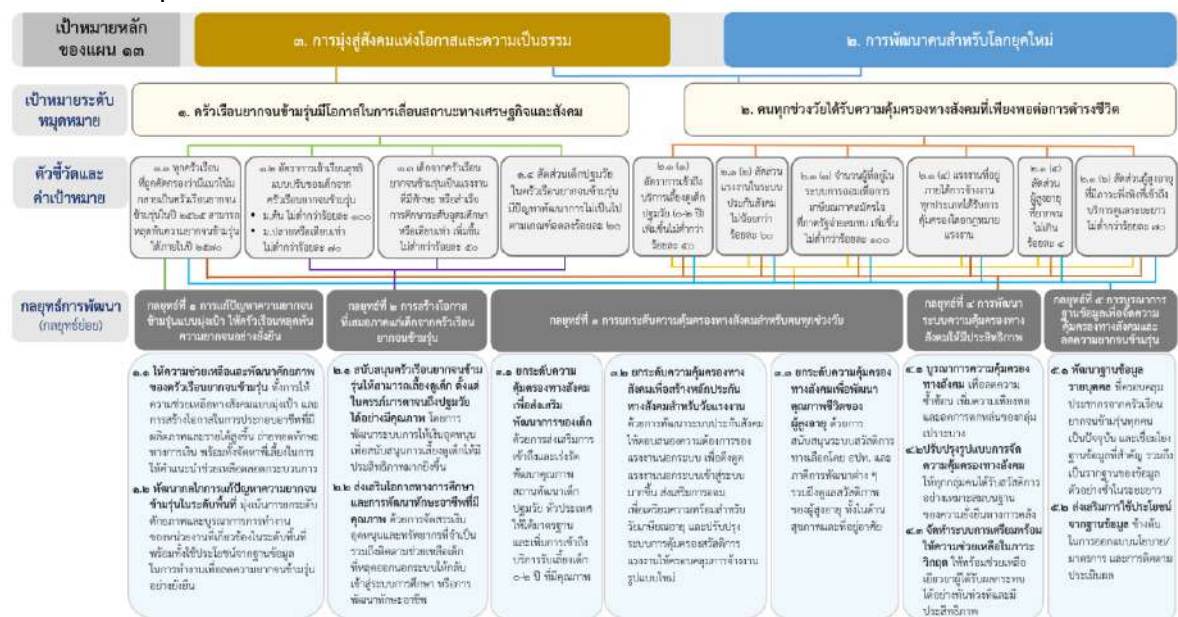

### ๔. กลยุทธ์การพัฒนา

- กลยุทธ์ที่ ๑ การแก้ปัญหาความยากจนข้ามรุ่นแบบมุ่งเป้าให้ครัวเรือนหลุดพ้นความยากจนอย่างยั่งยืน
- กลยุทธ์ที่ ๒ การสร้างโอกาสที่เสมอภาคแก่เด็กจากครัวเรือนยากจนข้ามรุ่น
- กลยุทธ์ที่ ๓ การยกระดับความคุ้มครองทางสังคมสำหรับคนทุกช่วงวัย
- กลยุทธ์ที่ ๔ การพัฒนาระบบความคุ้มครองทางสังคมให้มีประสิทธิภาพ
- กลยุทธ์ที่ ๕ การบูรณาการฐานข้อมูลเพื่อลดความยากจนข้ามรุ่นและจัดความคุ้มครองทางสังคม

## หมายเหตุที่ ๑๐ ไทยมีเศรษฐกิจหมุนเวียนและสังคมคาร์บอนต่ำ

### ๑. สถานการณ์การพัฒนาที่ผ่านมา

การสร้างการขยายตัวทางเศรษฐกิจตลอดช่วงที่ผ่านมาพึ่งพิงการใช้วัตถุดิบและสินค้าขั้นกลางในเกณฑ์สูง ในขณะที่ประสิทธิภาพการใช้ทรัพยากรในการผลิตสินค้าและบริการยังอยู่ในระดับต่ำ โดยข้อมูลปี ๒๕๖๒ สัดส่วนค่าใช้จ่ายขั้นกลางต่อมูลค่าผลผลิตรวม ที่ร้อยละ ๖๑.๘๕ สูงกว่าสัดส่วนของประเทศญี่ปุ่นและสาธารณรัฐเกาหลี ที่มีค่าร้อยละ ๔๖.๓๘ (ปี ๒๕๕๙) และ ๕๘.๖๕ (ปี ๒๕๖๑) ตามลำดับ รวมถึงข้อมูลรายงานของคณะกรรมการ เศรษฐกิจและสังคมของเอเชียและแปซิฟิกแห่งสหประชาชาติชี้ให้เห็นว่าปริมาณการใช้วัสดุภายในประเทศ ของประเทศไทยในปี ๒๕๕๙ (ค.ศ.๒๐๑๖) อยู่ที่ ๒.๐๖ กิโลกรัมต่อเหรียญสหรัฐ มีค่าสูงกว่าค่าเฉลี่ยของ กลุ่มประเทศในเอเชียแปซิฟิกและค่าเฉลี่ยของกลุ่มองค์การเพื่อความร่วมมือและการพัฒนาทางเศรษฐกิจ แสดงให้เห็นว่าประสิทธิภาพของการใช้ทรัพยากรพื้นฐาน (ชีวมวล โลหะ อโลหะ และพลังงานฟอสซิล) ต่อการพัฒนาเศรษฐกิจของไทยยังต่ำ มีการใช้อย่างสิ้นเปลือง และสร้างมูลค่าเพิ่มได้น้อยกว่าที่ควร

ความท้าทายในการขับเคลื่อนหมุดหมาย การลดลงของความอุดมสมบูรณ์ของทรัพยากรธรรมชาติ ปัญหาสิ่งแวดล้อมและมลพิษที่ทวีความรุนแรงมากขึ้น และแนวโน้มการเพิ่มขึ้นของการปล่อยก๊าซเรือนกระจก อย่างต่อเนื่อง เป็นปัญหาท้าทายที่สำคัญต่อการบรรลุเป้าหมายการพัฒนาที่ยั่งยืนที่สังคมไทยและประชาคมโลก ตระหนักและให้ความสำคัญมากขึ้น รวมทั้งเป็นปัจจัยกำหนดความสำเร็จที่สำคัญต่อการบรรลุวิสัยทัศน์ มั่นคง มั่งคั่ง ยั่งยืน ของการพัฒนาภายใต้ยุทธศาสตร์ชาติ สอดคล้องกับการดำเนินงานของรัฐบาล ที่ได้ให้ความสำคัญ กับการขับเคลื่อนโมเดลการพัฒนาเศรษฐกิจชีวภาพ เศรษฐกิจหมุนเวียน เศรษฐกิจสีเขียว เพื่อเป้าหมายการพัฒนาที่ยั่งยืน การขับเคลื่อนการแก้ไขปัญหามลพิษด้านฝุ่นละออง การขับเคลื่อนแผนที่นำทางการจัดการขยะพลาสติก (พ.ศ. ๒๕๖๑ – ๒๕๗๓) และแผนปฏิบัติการด้านการจัดการขยะพลาสติก ระยะที่ ๑ (พ.ศ. ๒๕๖๑ – ๒๕๖๕) รวมทั้งได้ระบุเป้าหมายการลดการปล่อยก๊าซเรือนกระจกในการมีส่วนร่วมลดก๊าซเรือนกระจกที่ประเทศกำหนด ตามความตกลงปารีส ขั้นต่ำที่ร้อยละ ๒๐ - ๒๕ จากปริมาณก๊าซเรือนกระจกปกติที่คาดว่าจะเกิดขึ้นในปี ๒๕๗๓ (ค.ศ. ๒๐๓๐) นอกจากนี้ ประเทศไทยกำลังอยู่ในระหว่างการจัดทำยุทธศาสตร์ระยะยาวในการพัฒนาแบบปล่อย ก๊าซเรือนกระจกต่ำของประเทศไทยในการมุ่งสู่การปล่อยก๊าซเรือนกระจกสุทธิเป็นศูนย์ โดยคาดการณ์ประเทศไทย จะปล่อยก๊าซเรือนกระจกสูงสุดในช่วงปีพ.ศ. ๒๕๗๓ – ๒๕๘๓ (ค.ศ. ๒๐๓๐ – ๒๐๔๐) อย่างไรก็ตาม การพัฒนา เศรษฐกิจชีวภาพ เศรษฐกิจหมุนเวียน เศรษฐกิจสีเขียว ยังต้องการการขับเคลื่อนโดยการบูรณาการจาก ทุกภาคส่วนและในทุกระดับของแผนที่เกี่ยวข้อง ในขณะที่การลดการปล่อยก๊าซเรือนกระจกในระดับที่สูงขึ้น และสอดคล้องกับกระแสโลก ยังเป็นเรื่องที่มีความท้าทาย รวมทั้งต้องการแนวทางและการขับเคลื่อน อย่างเป็นรูปธรรมและมีความสอดคล้องกับเป้าหมายการพัฒนาในด้านอื่น ๆ

### ๒. เป้าหมายการพัฒนา

๒.๑ ความเชื่อมโยงของหมุดหมายกับเป้าหมายหลักของแผนพัฒนาฯ ฉบับที่ ๑๓ และยุทธศาสตร์ชาติ หมุดหมายที่ ๑๐ มีความสอดคล้องกับเป้าหมายหลักของแผนพัฒนาเศรษฐกิจและสังคมแห่งชาติ ฉบับที่ ๑๓ จำนวน ๔ เป้าหมาย ได้แก่

เป้าหมายที่ ๑) การปรับโครงสร้างภาคการผลิตและบริการสู่เศรษฐกิจ ฐานนวัตกรรม ที่มุ่งยกระดับขีดความสามารถในการแข่งขันให้สูงขึ้น ด้วยการใช้องค์ความรู้ ความคิดสร้างสรรค์ และนวัตกรรม

เป้าหมายที่ ๓) การมุ่งสู่สังคมแห่งโอกาสและความเป็นธรรม เพื่อการสร้างโอกาสและการกระจาย รายได้สู่ชุมชน

เป้าหมายที่ ๔) การเปลี่ยนผ่านการผลิตและบริโภคไปสู่ความยั่งยืน โดยเน้นการใช้ ทรัพยากรธรรมชาติในการผลิตและบริโภคอย่างมีประสิทธิภาพและสอดคล้องกับขีดความสามารถในการรองรับ ของระบบนิเวศ

เป้าหมายที่ ๕) การเสริมสร้างความสามารถของประเทศในการรับมือกับการเปลี่ยนแปลงและความเสี่ยงภายใต้บริบทโลกใหม่ โดยเฉพาะประเด็นการเปลี่ยนแปลงสภาพภูมิอากาศ ๑๐๗ นอกจากนี้ หมายเหตุที่ ๑๐ ไทยมีเศรษฐกิจหมุนเวียนและสังคมคาร์บอนต่ำมีความเชื่อมโยง กับยุทธศาสตร์ชาติ (พ.ศ. ๒๕๖๑ - ๒๕๘๐) โดยสอดคล้องกับเป้าหมายของยุทธศาสตร์ชาติ ๓ ด้าน ได้แก่ ยุทธศาสตร์ชาติด้านความมั่นคง ในด้านการรักษาความมั่นคงและผลประโยชน์ทางทรัพยากรธรรมชาติและ สิ่งแวดล้อมทั้งทางบกและทางทะเล เพื่อให้มีความอุดมสมบูรณ์ และให้ผลประโยชน์ได้อย่างยั่งยืน ยุทธศาสตร์ชาติ ด้านการสร้างขีดความสามารถในการแข่งขัน ในการอุตสาหกรรมและบริการแห่งอนาคต ขับเคลื่อนประเทศไทย ด้วยนวัตกรรมและเทคโนโลยีแห่งอนาคต สร้างระบบนิเวศอุตสาหกรรมและบริการที่เหมาะสม และสนับสนุน การพัฒนาอุตสาหกรรมและบริการอย่างยั่งยืน และยุทธศาสตร์ชาติด้านการสร้างความเติบโตบนคุณภาพชีวิตที่เป็นมิตรกับสิ่งแวดล้อม ลดการปล่อยก๊าซเรือนกระจกและสร้างสังคมคาร์บอนต่ำ สนับสนุนการลงทุนในโครงสร้างพื้นฐานที่เป็นมิตรกับสิ่งแวดล้อม พัฒนา และใช้นวัตกรรมและเทคโนโลยีเพื่อลดมลพิษและผลกระทบต่อสิ่งแวดล้อม

**๒.๒ เป้าหมาย ตัวชี้วัด และค่าเป้าหมายของการพัฒนาระดับหมายเหตุ**

เป้าหมายที่ ๑ การเพิ่มมูลค่าจากเศรษฐกิจหมุนเวียน และการใช้ทรัพยากรอย่างมีประสิทธิภาพ

เป้าหมายที่ ๒ การอนุรักษ์ พืชน้ำและใช้ประโยชน์จากทรัพยากรธรรมชาติอย่างยั่งยืน

เป้าหมายที่ ๓ การสร้างสังคมคาร์บอนต่ำและยั่งยืน

**๓. แผนที่กลยุทธ์**

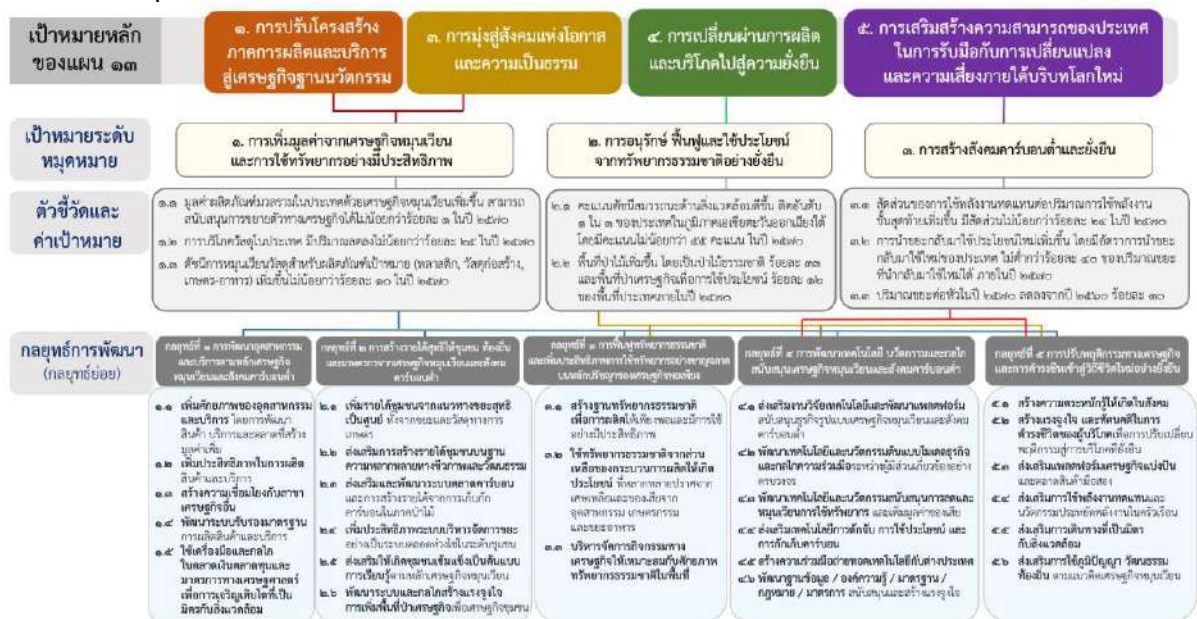

**๔. กลยุทธ์การพัฒนา**

กลยุทธ์ที่ ๑ การพัฒนาอุตสาหกรรมและบริการตามหลักเศรษฐกิจหมุนเวียนและสังคมคาร์บอนต่ำ

กลยุทธ์ที่ ๒ การสร้างรายได้สุทธิให้ชุมชน ท้องถิ่น และเกษตรกร จากเศรษฐกิจหมุนเวียนและสังคมคาร์บอนต่ำ

กลยุทธ์ที่ ๓ การฟื้นฟูทรัพยากรธรรมชาติและเพิ่มประสิทธิภาพการใช้ทรัพยากรอย่างชาญฉลาด บนหลักปรัชญาของเศรษฐกิจพอเพียง

**กลยุทธ์ที่ ๔** การพัฒนาเทคโนโลยี นวัตกรรมและกลไกสนับสนุนเศรษฐกิจหมุนเวียนและสังคมคาร์บอนต่ำ

**กลยุทธ์ที่ ๕** การปรับปรุงพฤติกรรมทางเศรษฐกิจและการดำรงชีพเข้าสู่วิถีชีวิตใหม่อย่างยั่งยืน

**หมุดหมายที่ ๑๑** ไทยสามารถลดความเสี่ยงและผลกระทบจากภัยธรรมชาติและการเปลี่ยนแปลง สภาพภูมิอากาศ

#### **๑. สถานการณ์การพัฒนาที่ผ่านมา**

การเพิ่มขึ้นของประชากร การขยายถิ่นฐานที่อยู่ และการพัฒนาทางกายภาพได้ทำลายความสมดุล ของสิ่งแวดล้อม รวมถึงการเปลี่ยนแปลงสภาพภูมิอากาศ ส่งผลให้เกิดภัยพิบัติทางธรรมชาติทั่วโลก ขึ้นบ่อยครั้ง สำหรับประเทศไทยเผชิญปัญหาภัยธรรมชาติหลากหลายประเภทและบ่อยครั้ง อาทิพายุหมุนเขตร้อน พายุฝนฟ้าคะนอง หรือพายุฤดูร้อน คลื่นพายุซัดฝั่ง ดินโคลนถล่ม อุทกภัย ภัยแล้ง ไฟป่าและหมอกควัน แผ่นดินไหว คลื่นสึนามิ ข้อมูลจากรายงานความเสี่ยงด้านภูมิอากาศโลก ปีค.ศ. ๒๐๒๐ ระบุว่า ประเทศไทย จัดอยู่ในกลุ่มประเทศที่มีความเสี่ยงสูงต่อผลกระทบจากการเปลี่ยนแปลงสภาพภูมิอากาศเป็นอันดับ ๘ โดยในช่วง ๒๐ ปีที่ผ่านมา ประเทศไทยได้เกิดภัยธรรมชาติจำนวนถึง ๑๔๗ ครั้ง โดยเฉพาะในปี ๒๕๔๗ เกิดเหตุการณ์คลื่นสึนามิซัดถล่มชายฝั่งอันดามันของประเทศไทย ปี ๒๕๕๔ เกิดเหตุการณ์มหาอุทกภัย และ ปี ๒๕๕๗ เกิดแผ่นดินไหวขนาดความรุนแรง ๖.๓ ที่จังหวัดเชียงราย ขณะเดียวกัน รายงานความเสี่ยงโลกปี๒๐๒๐ จัดอันดับให้ประเทศไทยเป็นประเทศที่มีความเสี่ยงในลำดับที่ ๙๐ จากการประเมินทั้งหมด ๑๘๑ ประเทศ โดยมีค่าดัชนีความเสี่ยงโดยรวมในระดับที่ ๓ (ปานกลาง) จากความเสี่ยงทั้งหมด ๕ ระดับ โดยในรายละเอียดพบว่า ประเทศไทยมีความอ่อนแอ หล่ม อยู่ในระดับสูง มีความเปราะบาง อยู่ในระดับปานกลาง อันเนื่องมาจากจุดอ่อน ด้านความสามารถในการปรับตัว อยู่ในเกณฑ์ต่ำ และความสามารถในการรับมือ อยู่ในระดับปานกลาง แม้ว่าความอ่อนไหวต่อความเสี่ยงจะอยู่ในระดับต่ำก็ตาม

การจัดการและป้องกันสาธารณภัย มีการวางแผนทางเพื่อบริหารจัดการหรือป้องกันภัยพิบัติทางธรรมชาติ อย่างเป็นระบบ ตั้งแต่ก่อนเกิดเหตุ ระหว่างเกิดเหตุ และหลังจากเกิดเหตุจนครบกระบวนการ แม้กระนั้นก็ตาม การช่วยเหลือและแก้ไขปัญหาภัยพิบัติทางธรรมชาติของหน่วยงานต่าง ๆ ยังคงมีอุปสรรคและความท้าทาย หลายมิติ โดยเฉพาะอย่างยิ่งขีดความสามารถในการจัดการกับภัยพิบัติทางธรรมชาติที่มีความรุนแรงสูงยังคงค่อนข้าง จำกัด และแม้ว่าภัยธรรมชาติที่เกิดขึ้นในประเทศส่วนใหญ่เป็นภัยซึ่งคาดการณ์ล่วงหน้าได้ แต่หน่วยงานให้ ความสำคัญกับมาตรการเชิงรับในการให้ความช่วยเหลือเยียวยาผู้ได้รับผลกระทบและการฟื้นฟูตามบทบาทภารกิจ ภายใต้งบประมาณที่หน่วยงานได้รับ การจัดสรรงบประมาณของภาครัฐยังไม่ได้ให้ความสำคัญกับมาตรการ ในการจัดการเชิงรุก อาทิการเตรียมความพร้อม การป้องกันและลดผลกระทบล่วงหน้าก่อนที่จะเกิดภัยธรรมชาติ เนื่องจากผลลัพธ์เชิงปริมาณที่เกิดจากมาตรการเชิงรุกค่อนข้างวัดได้ยาก ด้านการรับมือกับปัญหาการเปลี่ยนแปลง สภาพภูมิอากาศ บางภาคส่วนของสังคมไทยเริ่มมีความตื่นตัวมากขึ้น แต่การขับเคลื่อนหรือผลักดันมาตรการ ให้เกิดผลยังเป็นไปอย่างล่าช้า ท่ามกลางข้อมูลบ่งชี้ว่า ประเทศไทยมีความอ่อนแอต่อความเสี่ยงจากภัยธรรมชาติ และการเปลี่ยนแปลงสภาพภูมิอากาศในเกณฑ์สูง ในขณะที่มีขีดจำกัดในด้านความสามารถในการรับมือกับภัยและ การปรับตัวต่อสภาวะการณ์และความเสี่ยง จึงมีความจำเป็นเร่งด่วนที่ประเทศไทยต้องลดความอ่อนแอ รวมทั้ง สร้างขีดความสามารถในการรับมือกับความเสี่ยง และเพิ่มความสามารถในการปรับตัวต่อภัยธรรมชาติและ การเปลี่ยนแปลงสภาพภูมิอากาศ ซึ่งจะเป็นประเด็นการพัฒนาที่สำคัญในช่วงแผนพัฒนาฯ ฉบับที่ ๑๓ เพื่อลด และป้องกันผลกระทบจากภัยธรรมชาติและ การเปลี่ยนแปลงสภาพภูมิอากาศที่จะเกิดขึ้นกับเศรษฐกิจ สังคม สิ่งแวดล้อม และความมั่นคงของประเทศ โดยเฉพาะภายใต้สภาพแวดล้อมที่การเปลี่ยนแปลงสภาพภูมิอากาศและ ๑๑๕ ภัยธรรมชาติมีแนวโน้มทวีความรุนแรงมากขึ้น ประกอบกับประเทศเศรษฐกิจหลักให้ความสำคัญกับการสร้าง ความร่วมมือในการลดการปล่อย

ก๊าซเรือนกระจกและภาวะโลกร้อน และนำประเด็นการค้าการลงทุนระหว่าง ประเทศมาใช้เป็นเครื่องมือในการ บรรลุเป้าหมายด้านการลดก๊าซเรือนกระจกมากขึ้น รวมทั้งการเข้าสู่สังคมสูงวัย และข้อจำกัดทางการคลังที่ทำให้ ประชาชนและสังคมไทยมีความเปราะบางต่อผลกระทบจากภัยธรรมชาติและ การเปลี่ยนแปลงสภาพ ภูมิอากาศมากขึ้น

## **๒. เป้าหมายการพัฒนา**

**๒.๑ ความเชื่อมโยงของหมุดหมายกับเป้าหมายหลักของแผนพัฒนาฯ ฉบับที่ ๑๓ และ ยุทธศาสตร์ชาติ** เป้าหมายการพัฒนาของหมุดหมายที่ ๑๑ ได้เชื่อมโยงกับเป้าหมายหลักของแผนพัฒนาฯ ฉบับ ที่ ๑๓ จำนวน ๒ เป้าหมาย ได้แก่

**เป้าหมายที่ ๔)** การเปลี่ยนผ่านการผลิตและบริโภคไปสู่ความยั่งยืน และ

**เป้าหมาย ที่ ๕)** การเสริมสร้างความสามารถในการรับมือกับการเปลี่ยนแปลง และความเสียหายได้บริบทโลก ใหม่ หากพิจารณาถึงความเชื่อมโยงกับยุทธศาสตร์ชาติ พบว่าเป้าหมายการ พัฒนาของหมุดหมายที่ ๑๑ มีความสอดคล้องกับเป้าหมายของยุทธศาสตร์ชาติใน ๓ ด้าน ได้แก่

ด้านที่ ๑ ยุทธศาสตร์ชาติด้านความมั่นคง ในเป้าหมายที่ ๒ บ้านเมืองมีความมั่นคงในทุกมิติ และทุกระดับ เพื่อบริหารจัดการสถานะแวดล้อมของประเทศให้ มีความมั่นคง ปลอดภัย และมีความสงบ เรียบร้อยในทุกระดับ และเป้าหมายที่ ๓ กองทัพ หน่วยงานด้านความมั่นคง ภาครัฐ ภาคเอกชน และภาค ประชาชน มีความพร้อมในการป้องกันและแก้ไขปัญหาความมั่นคง เพื่อให้มีความพร้อม สามารถรับมือกับภัย คุกคามและภัยพิบัติได้ทุกรูปแบบและทุกระดับความรุนแรง

ด้านที่ ๒ ยุทธศาสตร์ชาติ ด้านการสร้างขีดความสามารถในการแข่งขัน ในเป้าหมายที่ ๑ ประเทศไทยเป็นประเทศที่พัฒนาแล้ว เศรษฐกิจ เติบโตอย่างมีเสถียรภาพและยั่งยืน ในประเด็นอุตสาหกรรม ความมั่นคงของประเทศ มีเนื้อหาด้านการพัฒนาอุตสาหกรรมที่เกี่ยวข้องกับการจัดการภัยพิบัติ ซึ่งรวมถึงระบบ การเตือนภัยการเตรียมตัวรับมือภัยพิบัติและการให้ความช่วยเหลือทั้งในระหว่างและหลังเกิดภัยพิบัติ และ

ด้านที่ ๕ ยุทธศาสตร์ชาติด้านการสร้าง การเติบโตบนคุณภาพชีวิตที่เป็นมิตรต่อสิ่งแวดล้อม ในเป้าหมายที่ ๓ ใช้ประโยชน์และสร้างการเติบโต บนฐานทรัพยากรธรรมชาติและสิ่งแวดล้อมให้สมดุลภายใน ขีดความสามารถของระบบนิเวศ โดยสร้างการเติบโต อย่างยั่งยืนบนสังคมที่เป็นมิตรต่อสภาพภูมิอากาศ มุ่งเน้น ลดการปล่อยก๊าซเรือนกระจก และสร้างสังคมคาร์บอนต่ำ ปรับปรุงการบริหารจัดการภัยพิบัติทั้งระบบ และ การสร้างขีดความสามารถของประชาชนในการรับมือและ ปรับตัวเพื่อลดความสูญเสียและเสียหายจากภัย ธรรมชาติและผลกระทบที่เกี่ยวข้องกับการเปลี่ยนแปลง สภาพภูมิอากาศ พร้อมทั้งสนับสนุนการลงทุนใน โครงสร้างพื้นฐานที่เป็นมิตรต่อสภาพภูมิอากาศ และดูแลภัยพิบัติ จากนั้นทั้งระบบ โดยมีการจัดระบบการ จัดการน้ำในภาวะวิกฤติ ให้สามารถลดสูญเสีย ความเสี่ยง จากภัยพิบัติ ที่เกิดจากน้ำตามหลักวิชาการให้อยู่ใน ขอบเขตที่ควบคุมที่มีประสิทธิภาพ รวมถึงการเพิ่มความร่วมมือ ในเรื่องการจัดการภัยพิบัติในภูมิภาคได้อย่าง ทัวถึงและทันการณ์

### **๒.๒ เป้าหมาย ตัวชี้วัด และค่าเป้าหมายของการพัฒนาระดับหมุดหมาย**

เป้าหมายที่ ๑ ความเสียหายและผลกระทบจากภัยธรรมชาติและ การเปลี่ยนแปลงสภาพ ภูมิอากาศลดลง

เป้าหมายที่ ๒ ความเสี่ยงจากภัยธรรมชาติและ การเปลี่ยนแปลงสภาพภูมิอากาศลดลง

เป้าหมายที่ ๓ สังคมไทยมีภูมิคุ้มกันจากภัยธรรมชาติและ การเปลี่ยนแปลงสภาพภูมิอากาศ



### ๓. แผนที่กลยุทธ์

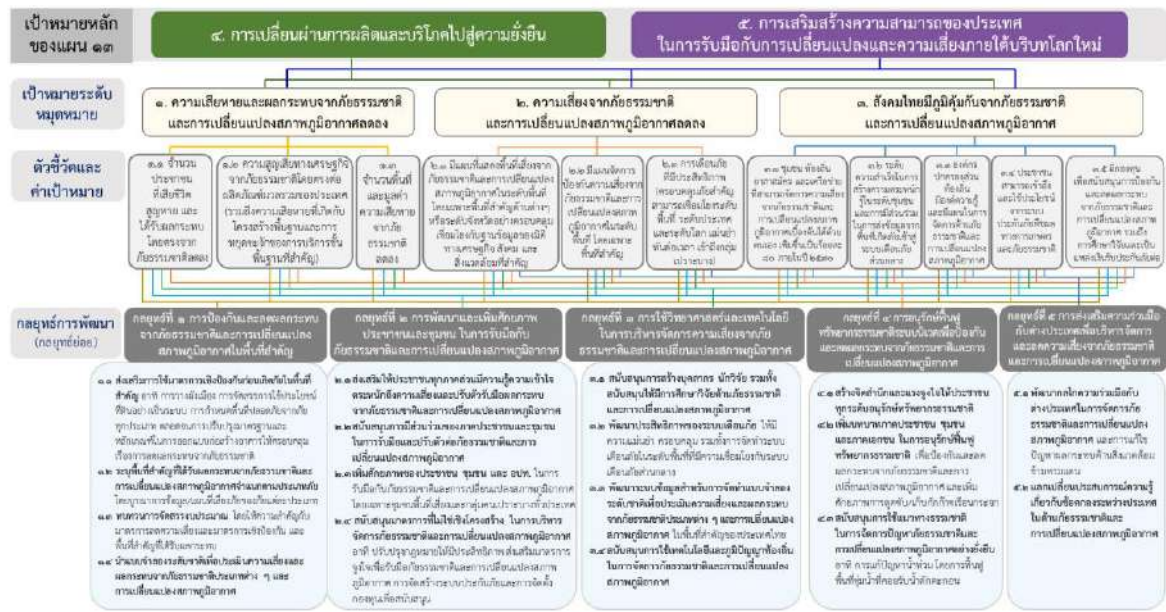

### ๔. กลยุทธ์การพัฒนา

- กลยุทธ์ที่ ๑ การป้องกันและลดผลกระทบจากภัยธรรมชาติและเปลี่ยนแปลงสภาพภูมิอากาศในพื้นที่สำคัญ
- กลยุทธ์ที่ ๒ การพัฒนาและเพิ่มศักยภาพประชาชนและชุมชน ในกา รรับมือกับภัยธรรมชาติและ การเปลี่ยนแปลงสภาพภูมิอากาศ
- กลยุทธ์ที่ ๓ การใช้วิทยาศาสตร์และเทคโนโลยีในการบริหารจัดการความเสี่ยงจากภัยธรรมชาติ และการเปลี่ยนแปลงสภาพภูมิอากาศ
- กลยุทธ์ที่ ๔ การอนุรักษ์ฟื้นฟูทรัพยากรธรรมชาติระบบนิเวศเพื่อป้องกันและลดผลกระทบจากภัยธรรมชาติ และการเปลี่ยนแปลงสภาพภูมิอากาศ
- กลยุทธ์ที่ ๕ การส่งเสริมความร่วมมือกับต่างประเทศเพื่อบริหารจัดการ และลดความเสี่ยงจากภัยธรรมชาติ และการเปลี่ยนแปลงสภาพภูมิอากาศ

### หมายเหตุที่ ๑๒ ไทยมีกำลังคนสมรรถนะสูง มุ่งเรียนรู้อย่างต่อเนื่อง ตอบโจทย์การพัฒนา แห่งอนาคต

#### ๑. สถานการณ์การพัฒนาที่ผ่านมา

การพัฒนากำลังคนของไทยเผชิญกับการเปลี่ยนแปลงเชิงโครงสร้างที่สำคัญ ได้แก่ การเป็นสังคมสูงวัย ส่งผลให้ประเทศจะขาดกำลังคนในเชิงปริมาณ ประกอบกับผลิตภาพแรงงานที่ลดลงในช่วงโควิด-๑๙ เพิ่มปัญหา ด้านกำลังคนเชิงคุณภาพ จนอาจเป็นข้อจำกัดในการขยายตัวทางเศรษฐกิจ การเติบโตของนวัตกรรม แหล่งความรู้ ระดับโลกออนไลน์ที่มีต้นทุนและราคาต่ำ วงจรชีวิตของความรู้สั้นลงโดยเฉพาะด้านดิจิทัลและเทคโนโลยี ที่เปลี่ยนแปลงเร็ว และแนวโน้มความต้องการเรียนรู้ตามความสนใจรายบุคคล รวมถึงภาคเอกชนที่เริ่มให้ความสำคัญกับการสรรหาและการจ้างงานตามสมรรถนะในการทำงานมากกว่าคุณวุฒิทางการศึกษา อีกทั้งสถานการณ์การแพร่ระบาดของโรคอุบัติใหม่ ส่งผลต่อวิถีการดำรงชีวิตและพฤติกรรมของคน และสะท้อนถึงบทบาทของเครือข่ายภาคประชาสังคมที่มีความเข้มแข็งในการร่วมแก้ไขปัญหาต่าง ๆ แต่ยังคงขาดการสนับสนุนที่มีประสิทธิภาพจากภาครัฐ จึงต้องเร่งขยายผลและต่อยอดประเด็นการพัฒนาเพื่อน ำไปสู่การพลิกโฉมกำลังคนสมรรถนะสูงที่มีภาวะผู้นำสูง สามารถสร้างการเปลี่ยนแปลงและเพิ่มขีดความสามารถของประเทศได้

ทั้งนี้การเรียนรู้ตลอดชีวิต เป็นเครื่องมือสำคัญในการพัฒนาคนในสังคมสูงวัยที่มีช่วงชีวิตที่หลากหลาย มากขึ้น ซึ่งจะกระทบต่อระบบการเรียนรู้ที่ต้องปรับเปลี่ยนให้สามารถเรียนรู้และพัฒนาสมรรถนะให้ได้ตลอดเวลา รวมทั้งสามารถเชื่อมโยงและเทียบโอนสมรรถนะอย่างมีคุณภาพและไร้รอยต่อ ในขณะที่คนไทยยังขาดทักษะชีวิต ในหลายด้าน อาทิ ความรอบรู้ด้านการเงินที่ทำให้บางคนเข้าไปอยู่ในวงจรของหนี้ในระบบและในระบบ ความรอบรู้ด้านดิจิทัลที่รวมถึงความสามารถในการรับมือกับข้อมูลข่าวสารที่ผิดพลาด การรู้เท่าทันสื่อ รวมถึงระบบ นิเวศควรเอื้อต่อการเรียนรู้ตลอดชีวิตให้กับประชากรทุกกลุ่มอย่างทั่วถึงและมีคุณภาพทั้งบนพื้นที่กายภาพ และบนพื้นที่เสมือนจริง ขณะที่กลุ่มเข้าไม่ถึงจะต้องมีมาตรการกำจัดอุปสรรคต่างๆ ให้สามารถเข้ามาเรียนรู้ และพัฒนาทักษะได้อย่างทั่วถึงมากขึ้น

## **๒. เป้าหมายการพัฒนา**

**๒.๑ ความเชื่อมโยงของหมุดหมายกับเป้าหมายหลักของแผนพัฒนาฯ ฉบับที่ ๑๓ และยุทธศาสตร์ชาติ หมุดหมายที่ ๑๒** ไทยมีกำลังคนสมรรถนะสูง มุ่งเรียนรู้อย่างต่อเนื่อง ตอบโจทย์การพัฒนาแห่งอนาคต มุ่งตอบสนองเป้าหมายหลักของแผนพัฒนาฯ ฉบับที่ ๑๓ จำนวน ๒ เป้าหมาย ได้แก่

**เป้าหมายที่ ๒)** การพัฒนาคน สำหรับโลกยุคใหม่ โดยคนทุกช่วงวัยได้รับการพัฒนาในทุกมิติ การพัฒนากำลังคนสมรรถนะสูงสอดคล้องกับ ความต้องการของภาคการผลิตเป้าหมาย สามารถสร้างงาน อนาคต และสร้างผู้ประกอบการอัจฉริยะ ที่มีความสามารถในการสร้างและใช้เทคโนโลยีและนวัตกรรม รวมทั้ง

**เป้าหมายที่ ๓)** การมุ่งสู่สังคมแห่งโอกาส และความเป็นธรรม ด้วยการส่งเสริมการเรียนรู้ตลอดชีวิต ทั้งการพัฒนาระบบนิเวศเพื่อการเรียนรู้ตลอดชีวิตและพัฒนาทางเลือกในการเข้าถึงการเรียนรู้สำหรับผู้ที่ไม่สามารถเรียนในระบบการศึกษาปกติ นอกจากนี้ หมุดหมายที่ ๑๒ ยังมีความสอดคล้องกับยุทธศาสตร์ชาติใน ๓ ด้าน ได้แก่ ยุทธศาสตร์ชาติ ด้านการสร้างความสามารถในการแข่งขัน ในประเด็นเป้าหมาย ประเทศไทยมีขีดความสามารถในการแข่งขันสูงขึ้น ด้านการพัฒนาและเสริมสร้างศักยภาพทรัพยากรมนุษย์ ในประเด็นเป้าหมาย คนไทยเป็นคนดี คนเก่งมีคุณภาพ พร้อมสำหรับวิถีชีวิตในศตวรรษที่ ๒๑ และสังคมไทยมีสภาพแวดล้อมที่เอื้อและสนับสนุนต่อการพัฒนาคนตลอด ช่วงชีวิต และยุทธศาสตร์ชาติด้านการสร้างโอกาสและความเสมอภาคทางสังคม ในประเด็นเป้าหมาย การสร้างความเป็นธรรมและลดความเหลื่อมล้ำในทุกมิติ และการกระจายศูนย์กลางความเจริญทางเศรษฐกิจ และสังคม เพิ่มโอกาสให้ทุกภาคส่วนเข้ามาเป็นกำลังของการพัฒนาประเทศในทุกๆระดับ

## **๒.๒ เป้าหมายและผลลัพธ์ของการพัฒนาระดับหมุดหมาย**

เป้าหมายที่ ๑ คนไทยได้รับการพัฒนาอย่างเต็มศักยภาพในทุกช่วงวัย มีสมรรถนะที่จำเป็นสำหรับ โลกยุคใหม่ มีคุณลักษณะตามบรรทัดฐานที่ดีของสังคม มีคุณธรรม จริยธรรม และมีภูมิคุ้มกัน ต่อการเปลี่ยนแปลงอย่างพลิกโฉมฉับพลันของโลก สามารถดำรงชีวิตร่วมกันในสังคม ได้อย่างสงบสุข

เป้าหมายที่ ๒ กำลังคนมีสมรรถนะสูง สอดคล้องกับความต้องการของภาคการผลิตเป้าหมาย และสามารถสร้างงานอนาคต

เป้าหมายที่ ๓ ประชาชนทุกกลุ่มเข้าถึงการเรียนรู้ตลอดชีวิต

### ๓. แผนที่กลยุทธ์



### ๔. กลยุทธ์การพัฒนา

- กลยุทธ์ที่ ๑ คนไทยทุกช่วงวัยได้รับการพัฒนาในทุกมิติ
- กลยุทธ์ที่ ๒ การพัฒนากำลังคนสมรรถนะสูง
- กลยุทธ์ที่ ๓ ส่งเสริมการเรียนรู้ตลอดชีวิต

### หมายเหตุที่ ๑๓ ไทยมีภาครัฐที่ทันสมัย มีประสิทธิภาพ และตอบโจทยประชาชน

#### ๑. สถานการณ์การพัฒนาที่ผ่านมา

ภาครัฐเป็นกลไกหลักกลไกหนึ่งในการดูแลประชาชนให้กินดีอยู่ดี สามารถประกอบอาชีพได้ และขับเคลื่อน การพัฒนาประเทศ โดยมีหน้าที่และบทบาทสำคัญในการให้บริการประชาชน และการนำนโยบายสาธารณะ แผนการพัฒนาประเทศ และกฎหมาย สู่การปฏิบัติให้เกิดผลเป็นรูปธรรม โดยปัจจัยสำคัญของความสำเร็จ ของภาครัฐในการดำเนินการดังกล่าวจำเป็นต้องอาศัยภาครัฐที่มีประสิทธิภาพ ซึ่งจำเป็นอย่างยิ่งที่จะต้องปรับตัว ให้ทันกับความเปลี่ยนแปลงที่รวดเร็ว สถานการณ์ความไม่แน่นอนและมีความซับซ้อนเพิ่มมากขึ้น ภาครัฐไทยยังคงมีข้อจำกัดในหลายประเด็นที่เป็นอุปสรรคต่อการตอบโจทยประชาชนได้อย่างเต็มศักยภาพ โดยเฉพาะการที่โครงสร้างภาครัฐยังมีขนาดใหญ่ มีส่วนราชการและหน่วยงานของรัฐจำนวนมากที่มีการทำงาน ซ้ำซ้อนกัน ขาดการบูรณาการการทำงานร่วมกัน ในขณะที่การมีส่วนร่วมของภาคีพัฒนาอื่น ๆ ในการบริการ ภาครัฐยังมีข้อจำกัด ส่งผลให้การท างานและการให้บริการของภาครัฐมักเกิดปัญหาความล่าช้า ไม่ตอบโจทย ความต้องการของประชาชน การให้บริการไม่ครอบคลุมพื้นที่อย่างทั่วถึง ซึ่งสะท้อนจากมิติด้านความมีประสิทธิภาพ ของภาครัฐ ของดัชนีชี้วัดธรรมาภิบาลโลก พบว่า ปี ๒๕๖๒ ค่าดัชนีของไทยมีค่าที่ ๖๕.๘๗ คะแนน ลดลงจาก ๖๖.๘๓ คะแนน ในปี ๒๕๖๑ และน้อยกว่าประเทศสิงคโปร์ บรูไน และมาเลเซีย รวมถึงการที่ภาครัฐยังขาดการมุ่งเน้น ให้มีการประสานการดำเนินงานกับทุกภาคส่วนเพื่อให้บรรลุเป้าหมายร่วมกัน สะท้อนจากสถานการณ์การบรรลุ เป้าหมายแผนแม่บทภายใต้ยุทธศาสตร์ชาติ ที่ยังมีสัดส่วนของเป้าหมายแผนแม่บทย่อยภายใต้ยุทธศาสตร์ชาติ ที่ยังอยู่ในสถานการณ์บรรลุเป้าหมายต่ำกว่าค่าเป้าหมาย ณ ปี ๒๕๖๓ เป็นสัดส่วนมากถึงร้อยละ ๘๐.๗๑ นอกจากนี้ สัดส่วนการลงทุนของภาคเอกชนต่อการลงทุนรวมในการจัดบริการสาธารณะในปี ๒๕๖๓ อยู่ที่ เพียงร้อยละ ๑๐.๗ เท่านั้น ต่ำกว่าค่าเป้าหมายของแผนแม่บทภายใต้ยุทธศาสตร์ชาติ ที่ร้อยละ ๒๐ ในปี ๒๕๖๕ ซึ่งรวมถึงการเข้ามามีส่วนร่วมของภาคส่วนต่าง ๆ ในการติดตาม ตรวจสอบการดำเนินงานภาครัฐอาจยังมีข้อจำกัด และไม่สามารถดำเนินการได้อย่างมีประสิทธิภาพ



นอกจากนั้น กฎหมายไทยจำนวนมากมีความล้าสมัย ไม่เอื้อต่อการท างานและการปรับตัวของภาครัฐ ให้สอดคล้องกับสถานการณ์ รวมถึงการอำนวยความสะดวกแก่ประชาชนและภาคเอกชน กระบวนการแก้ไข กฎหมายมีระยะเวลาานทำให้ไม่สามารถปรับปรุงกฎหมายให้รองรับการเปลี่ยนแปลงและขาดการนำเครื่องมือ และเทคโนโลยีสมัยใหม่เข้ามาช่วยในการแก้ไขปรับปรุง พัฒนากฎหมาย หรือยกเลิกกฎหมาย ขาดฐานข้อมูล ด้านกฎหมายของประเทศ เพื่อรองรับการเข้าถึงกระบวนการของกฎหมาย ให้ทุกภาคส่วนมีส่วนร่วม ในการกำหนดกฎหมาย ขาดความตระหนักถึงการปฏิบัติตามกฎหมายและผลที่จะได้รับอย่างเคร่งครัด ส่งผลให้ เกิดความไม่เท่าเทียมกันของการบังคับใช้กฎหมาย โดยสะท้อนได้จากประสิทธิภาพในการบังคับใช้กฎหมาย ของประเทศไทย เทียบเคียงจากมิติด้านการบังคับใช้กฎหมายของดัชนีนิติธรรม พบว่า ในปี ๒๕๖๓ ประเทศไทย มีคะแนน ๐.๔๗ คะแนน จัดอยู่ลำดับที่ ๘๓ จาก ๑๒๘ ประเทศทั่วโลก ทั้งนี้ คะแนนในการบังคับใช้กฎหมาย ของประเทศไทยมีแนวโน้มลดลงอย่างต่อเนื่อง จาก ๐.๕๐ คะแนนในปี ๒๕๖๑ เป็น ๐.๔๘ คะแนนในปี ๒๕๖๒ และ ๐.๔๗ คะแนน ในปี ๒๕๖๓

## **๒. เป้าหมายการพัฒนา**

**๒.๑ ความเชื่อมโยงของหมุดหมายกับเป้าหมายหลักของแผนพัฒนาฯ ฉบับที่ ๑๓ และยุทธศาสตร์ชาติ** ภาครัฐจำเป็นต้องเร่งพัฒนาและปรับตัวเพื่อลดช่องว่างของการปฏิบัติงานให้มีศักยภาพที่เหมาะสม ในฐานะที่เป็นกลไกหลักในการขับเคลื่อนการพัฒนาประเทศบนหลักการบริหารงานภาครัฐแนวใหม่ คือ การปรับเปลี่ยนการบริหารจัดการภาครัฐ โดยนำหลักการเพิ่มประสิทธิภาพของระบบราชการและการแสวงหา ประสิทธิภาพในการปฏิบัติราชการที่มุ่งการบรรลุเป้าหมายการพัฒนาประเทศ โดยมีประเด็นที่ต้องดำเนินการ เพื่อรับมือกับแนวโน้มการเปลี่ยนแปลงและเสริมสร้างความสามารถของภาครัฐ ประกอบด้วย

๑) พัฒนาการให้บริการ ภาครัฐที่ตอบโจทย์ สะดวก ประหยัด แก่ประชาชนและผู้ประกอบการ โดยพัฒนาคุณภาพการให้บริการ และเปิดโอกาสให้ภาคส่วนอื่นเข้ามามีส่วนร่วม

๒) ปรับเปลี่ยนการบริหารจัดการและโครงสร้างของภาครัฐ ให้ยืดหยุ่น เชื่อมโยง เปิดกว้าง และมีประสิทธิภาพเพื่อรองรับการเปลี่ยนแปลงที่เอื้อต่อการพัฒนาประเทศ

๓) ปรับเปลี่ยนภาครัฐเป็นรัฐบาลดิจิทัลที่ใช้ข้อมูลในการบริหารจัดการเพื่อการพัฒนาประเทศ และสร้าง ระบบบริหารจัดการ และ ๔) การสร้างระบบบริหารภาครัฐที่ส่งเสริมการปรับเปลี่ยนและพัฒนาบุคลากร ให้มี ทักษะที่จำเป็นในการให้บริการภาครัฐดิจิทัลและปรับปรุงกฎหมาย ระเบียบ มาตรการภาครัฐให้เอื้อต่อ การพัฒนาประเทศ ซึ่งตอบสนองต่อเป้าหมายหลักของแผนพัฒนาฯ ฉบับที่ ๑๓ จำนวน ๒ เป้าหมาย ได้แก่

เป้าหมายที่ ๓) การมุ่งสู่สังคมแห่งโอกาสและความเป็นธรรม โดยมีบริการสาธารณะทั่วถึง เท่าเทียม และ

เป้าหมายที่ ๕) การเสริมสร้างความสามารถของประเทศในการรับมือกับความเสี่ยงและการเปลี่ยนแปลง ภายใต้บริบทโลกใหม่ การพัฒนาตามหมุดหมายฯ จะสามารถส่งผลต่อการบรรลุเป้าหมายตามยุทธศาสตร์ชาติใน ๔ ด้าน ได้แก่

๑) ยุทธศาสตร์ชาติด้านความมั่นคง ในประเด็นเป้าหมาย ประชาชนอยู่ดี กินดี และมีความสุข

๒) ยุทธศาสตร์ชาติ ด้านการสร้างความสามารถในการแข่งขัน ใน ๒ ประเด็นเป้าหมาย คือ ประเทศไทยเป็นประเทศที่พัฒนาแล้ว เศรษฐกิจเติบโตอย่างมีเสถียรภาพและยั่งยืน และประเทศไทยมีขีดความสามารถในการแข่งขันสูงขึ้น

๓) ยุทธศาสตร์ชาติด้านการสร้างโอกาสและความเสมอภาคทางสังคมใน ๒ ประเด็นเป้าหมาย คือ สร้างความเป็นธรรม และลดความเหลื่อมล้ำในทุกมิติ และเพิ่มขีดความสามารถของชุมชนท้องถิ่นในการพัฒนา การพึ่งตนเอง และการจัดการตนเองเพื่อสร้างสังคมคุณภาพ

๔) ยุทธศาสตร์ชาติด้านการปรับสมดุลและพัฒนาระบบการบริหาร จัดการภาครัฐ ๒ ประเด็น เป้าหมาย คือ ภาครัฐมีวัฒนธรรมการทำงานที่มุ่งผลสัมฤทธิ์และผลประโยชน์ส่วนรวม ตอบสนองความต้องการของประชาชนได้อย่างสะดวก รวดเร็ว โปร่งใส และภาครัฐมีขนาดที่เล็กลง พร้อมปรับตัว ให้ทันต่อการเปลี่ยนแปลง นอกจากนี้ หมายเหตุที่ ๑๓ ยังมีความเชื่อมโยงกับเป้าหมายแผนแม่บทภายใต้ ยุทธศาสตร์ชาติ ใน ๔ ประเด็น ได้แก่ ประเด็นที่ ๑๗ ความเสมอภาคและหลักประกันทางสังคม ประเด็นที่ ๒๐ การบริการประชาชนและประสิทธิภาพภาครัฐ ประเด็นที่ ๒๑ การต่อต้านการทุจริตและประพฤติมิชอบ ประเด็นที่ ๒๒ กฎหมายและกระบวนการยุติธรรม

**๒.๒ เป้าหมาย ตัวชี้วัด และค่าเป้าหมายของการพัฒนาระดับหมายเหตุ**

เป้าหมายที่ ๑ การบริการภาครัฐ มีคุณภาพ เข้าถึงได้

เป้าหมายที่ ๒ ภาครัฐที่มีขีดสมรรถนะสูง คล่องตัว

**๓. แผนที่กลยุทธ์**

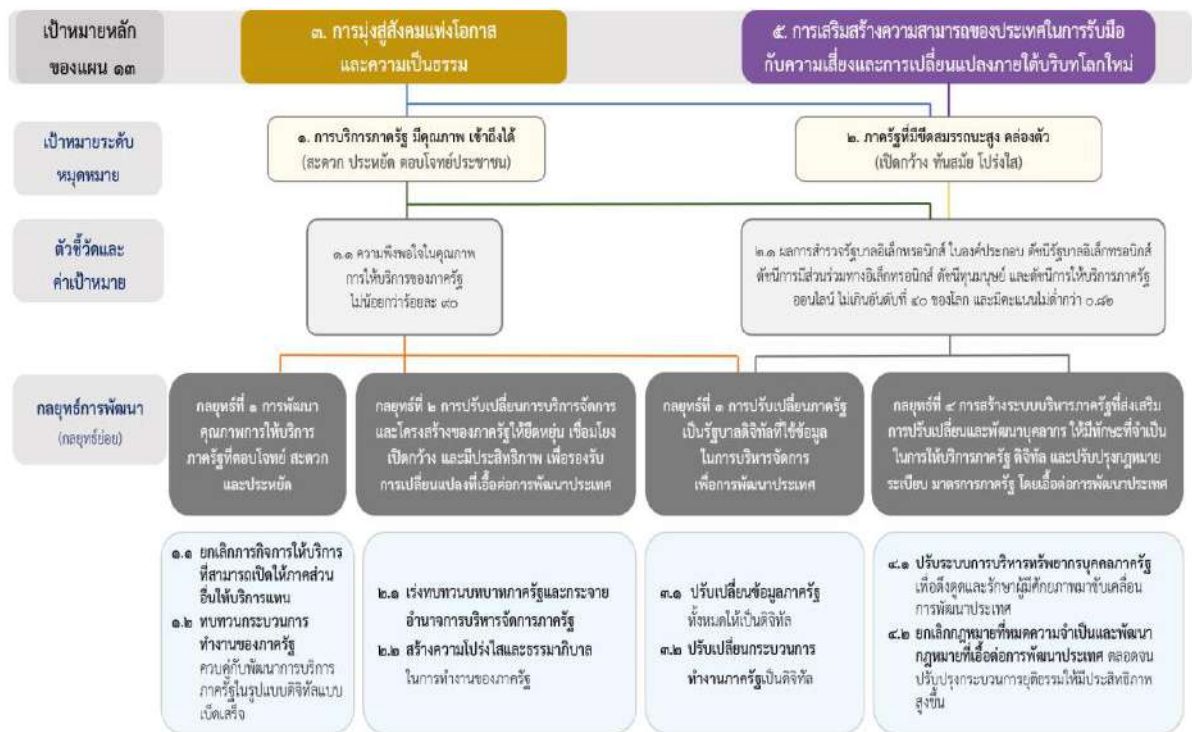

**๔. กลยุทธ์การพัฒนา**

**กลยุทธ์ที่ ๑** การพัฒนาคุณภาพการให้บริการภาครัฐที่ตอบโจทย์ สะดวก และประหยัด

**กลยุทธ์ที่ ๒** การปรับเปลี่ยนการบริหารจัดการและโครงสร้างของภาครัฐให้ยืดหยุ่น เชื่อมโยง เปิดกว้าง และมีประสิทธิภาพเพื่อรองรับการเปลี่ยนแปลงที่เอื้อต่อการพัฒนาประเทศ

**กลยุทธ์ที่ ๓** การปรับเปลี่ยนภาครัฐเป็นรัฐบาลดิจิทัลที่ใช้ข้อมูลในการบริหารจัดการเพื่อการพัฒนาประเทศ

**กลยุทธ์ที่ ๔** การสร้างระบบบริหารภาครัฐที่ส่งเสริมการปรับเปลี่ยนและพัฒนาบุคลากร ให้มีทักษะที่จำเป็น ในการให้บริการภาครัฐดิจิทัล และปรับปรุงกฎหมาย ระเบียบ มาตราการภาครัฐให้เอื้อต่อการพัฒนา ประเทศ

## เป้าหมายการพัฒนาที่ยั่งยืน (Sustainable Development Goals : SDGs)

มีทั้งหมด ๑๗ เป้าหมาย (Goals) ภายใต้หนึ่งเป้าหมายจะประกอบไปด้วยเป้าหมายย่อยๆ ที่เรียกว่า เป้าประสงค์ (Targets) ซึ่งมีจำนวนทั้งหมด ๑๖๙ เป้าประสงค์ และพัฒนา ตัวชี้วัด (Indicators) จำนวน ๒๓๒ ตัวชี้วัด (ทั้งหมด ๒๔๔ ตัวชี้วัดแต่มีตัวที่ซ้ำ ๑๒ ตัว) เพื่อติดตามความก้าวหน้าของเป้าหมายดังกล่าว

เป้าหมายการพัฒนาทั้ง ๑๗ ข้อ สะท้อน ๓ เสาหลักของมิติความยั่งยืน’ (Three Pillars of Sustainability) คือ มิติด้านสังคม เศรษฐกิจ และสิ่งแวดล้อม บวกกับอีก ๒ มิติ คือ มิติด้านสันติภาพและสถาบัน และมิติด้านหุ้นส่วนการพัฒนา ที่เชื่อมร้อยทุกมิติของความยั่งยืนไว้ด้วยกัน รวมเป็น ๕ มิติ องค์การสหประชาชาติแบ่งเป้าหมาย ๑๗ ข้อ ออกเป็น ๕ กลุ่ม (เรียกว่า ๕ Ps) ประกอบด้วย

๑. People (มิติด้านสังคม): ครอบคลุมเป้าหมายที่ ๑ ถึง เป้าหมายที่ ๕
๒. Prosperity (มิติด้านเศรษฐกิจ): ครอบคลุมเป้าหมายที่ ๗ ถึง เป้าหมายที่ ๑๑
๓. Planet (มิติด้านสิ่งแวดล้อม): ครอบคลุมเป้าหมายที่ ๖ เป้าหมายที่ ๑๒ และ ๑๕
๔. Peace (มิติด้านสันติภาพและสถาบัน): ครอบคลุมเป้าหมายที่ ๑๖
๕. Partnership (มิติด้านหุ้นส่วนการพัฒนา): ครอบคลุมเป้าหมายที่ ๑๗

### เป้าหมายทั้ง ๑๗ เป้าหมาย ประกอบด้วย

**เป้าหมายที่ ๑ :** ขจัดความยากจนทุกรูปแบบในทุกพื้นที่

เป้าประสงค์ ๑ ภายในปี ๒๕๗๓ ขจัดความยากจนขั้นรุนแรงทั้งหมด ซึ่งในปัจจุบันวัดจากคนที่มีความยากจนรายวันต่ำกว่า ๑.๒๕ ดอลลาร์

เป้าประสงค์ ๒ ภายในปี ๒๕๗๓ ลดสัดส่วน ชาย หญิง และเด็ก ในทุกช่วงวัย ที่อยู่ภายใต้ความยากจนในทุกมิติ ตามนิยามของแต่ละประเทศ ให้ลดลงอย่างน้อยครึ่งหนึ่ง

เป้าประสงค์ ๓ ดำเนินการให้เป็นผลตามระบบและมาตรการคุ้มครองทางสังคมที่เหมาะสมของแต่ละประเทศ และให้ครอบคลุมถึงกลุ่มที่ยากจนและเปราะบางภายในปี ๒๕๗๓

เป้าประสงค์ ๔ ภายในปี ๒๕๗๓ สร้างหลักประกันว่าชายและหญิงทุกคน โดยเฉพาะที่ยากจนและเปราะบาง มีสิทธิเท่าเทียมกันในทรัพยากรทางเศรษฐกิจ รวมถึงการเข้าถึงบริการขั้นพื้นฐาน การเป็นเจ้าของและควบคุมเหนือที่ดินและอสังหาริมทรัพย์ในรูปแบบอื่น มรดกทรัพยากรธรรมชาติ เทคโนโลยีใหม่ที่เหมาะสมและบริการทางการเงิน ซึ่งรวมถึงระบบการเงินระดับฐานราก (microfinance)

เป้าประสงค์ ๕ ภายในปี ๒๕๗๓ สร้างภูมิคุ้มกัน และลดการเปิดรับและความเปราะบางต่อเหตุรุนแรงที่เกี่ยวข้องกับภูมิอากาศ และภัยพิบัติทางเศรษฐกิจ สังคมและสิ่งแวดล้อม ให้กับผู้ที่ยากจนและอยู่ในสถานการณ์เปราะบาง

เป้าประสงค์ ๖ สร้างหลักประกันว่าจะมีการระดมทรัพยากรอย่างมีนัยสำคัญจากแหล่งที่หลากหลาย รวมไปถึงการยกระดับความร่วมมือเพื่อการพัฒนา เพื่อที่จะจัดให้มีแนวทางที่เพียงพอและคาดเดาได้ แก่ประเทศกำลังพัฒนา โดยเฉพาะอย่างยิ่ง ประเทศพัฒนาน้อยที่สุด ในการดำเนินงานตามแผนงานและนโยบายเพื่อยุติความยากจนในทุกมิติ

เป้าประสงค์ ๗ สร้างกรอบนโยบายที่เหมาะสมในระดับประเทศ ระดับภูมิภาค และระดับนานาชาติ บนฐานของยุทธศาสตร์การพัฒนาที่สนับสนุนความยากจน (pro-poor) และคำนึงถึงความละเอียดอ่อนเชิงเพศภาวะ (gender-sensitive) เพื่อจะสนับสนุนการเร่งการลงทุนเพื่อปฏิบัติการขจัดความยากจน

**เป้าหมายที่ ๒ :** ยุติความหิวโหย บรรลุความมั่นคงทางอาหารและยกระดับโภชนาการและส่งเสริมเกษตรกรรมที่ยั่งยืน

เป้าประสงค์ ๑ ยุติความหิวโหยและสร้างหลักประกันให้ทุกคนโดยเฉพาะคนที่ยากจนและอยู่ในภาวะเปราะบาง อันรวมถึงทารก ได้เข้าถึงอาหารที่ปลอดภัย มีโภชนาการ และเพียงพอตลอดทั้งปี ภายในปี ๒๕๗๓

เป้าประสงค์ ๒ ยุติภาวะทุพโภชนาการทุกรูปแบบและแก้ไขปัญหาความต้องการสารอาหารของหญิงวัยรุ่น หญิงตั้งครรภ์และให้นมบุตร และผู้สูงอายุ ภายในปี ๒๕๗๓ รวมถึงบรรลุเป้าหมายที่ตกลงร่วมกันระหว่างประเทศว่าด้วยภาวะแคระแกร็นและผอมแห้งในเด็กอายุต่ำกว่า ๕ ปี ภายในปี ๒๕๖๘

เป้าประสงค์ ๓ เพิ่มผลิตภาพทางการเกษตรและรายได้ของผู้ผลิตอาหารรายเล็ก โดยเฉพาะผู้หญิง คนพื้นเมือง เกษตรแบบครอบครัว คนเลี้ยงปศุสัตว์ ชาวประมง ให้เพิ่มขึ้นเป็น ๒ เท่า โดยรวมถึงการเข้าถึงที่ดินและทรัพยากรและปัจจัยนำเข้าในการผลิต ความรู้ บริการทางการเงิน ตลาด และโอกาสสำหรับการเพิ่มมูลค่าและการจ้างงานนอกฟาร์มอย่างปลอดภัยและเท่าเทียม ภายในปี ๒๕๗๓

เป้าประสงค์ ๔ สร้างหลักประกันระบบการผลิตที่ยั่งยืนและสามารถนำไปปรับใช้ในระบบการเกษตรที่สามารถเพิ่มผลผลิตและการผลิตได้ ที่ช่วยรักษาระบบนิเวศน์ ที่เพิ่มความเข้มแข็งในการรับมือกับการเปลี่ยนแปลงสภาพภูมิอากาศ สภาพอากาศที่รุนแรง ความแห้งแล้ง น้ำท่วม และภัยพิบัติอื่นๆ ที่จะทำให้เกิดการเปลี่ยนแปลงต่อคุณภาพพื้นที่และดิน ภายในปี ๒๕๗๓

เป้าประสงค์ ๕ คงความหลากหลายทางพันธุกรรมของเมล็ดพันธุ์พืชที่ใช้เพาะปลูก สัตว์ในไร่นาและที่เลี้ยงตามบ้านเรือน และชนิดพันธุ์ตามธรรมชาติที่เกี่ยวข้องกับพืชและสัตว์เหล่านั้น รวมถึงให้มีธนาคารเมล็ดพันธุ์และพืชที่มีการจัดการที่ดีและมีความหลากหลาย ทั้งในระดับประเทศ ระดับภูมิภาค และระดับนานาชาติ และสร้างหลักประกันว่าจะมีการเข้าถึงและแบ่งปันผลประโยชน์ที่เกิดจากการใช้ทรัพยากรทางพันธุกรรมและองค์ความรู้ท้องถิ่นที่เกี่ยวข้องอย่างเป็นธรรมและเท่าเทียม ตามที่ตกลงกันระหว่างประเทศ ภายในปี ๒๕๗๓

เป้าประสงค์ ๖ เพิ่มการลงทุนตลอดจนการยกระดับความร่วมมือระหว่างประเทศในเรื่องโครงสร้างพื้นฐานในชนบท การวิจัยเกษตรและการขยายบริการ การพัฒนาเทคโนโลยี และการทำธนาคารยีนของพืชและสัตว์ เพื่อยกระดับขีดความสามารถในการผลิตสินค้าเกษตรในประเทศกำลังพัฒนา โดยเฉพาะอย่างยิ่งในประเทศพัฒนาน้อยที่สุด

เป้าประสงค์ ๗ แก้ไขและป้องกันการกีดกันและการบิดเบือนทางการค้าในตลาดเกษตรโลก รวมถึงทางการจัดการอุดหนุนสินค้าเกษตรเพื่อการส่งออกทุกรูปแบบและมาตรการเพื่อการส่งออกทุกแบบที่ให้ผลในลักษณะเดียวกัน โดยให้เป็นไปตามอาณัติของกรอบการพัฒนาโดฮา

เป้าประสงค์ ๘ เลือกใช้มาตรการที่สร้างหลักประกันได้ว่าตลาดโภคภัณฑ์อาหารและตลาดอนุพันธ์สามารถทำงานได้อย่างเหมาะสม และอำนวยความสะดวกในการเข้าถึงข้อมูลของตลาดและข้อมูลสำรองอาหารได้อย่างทันการณ เพื่อจำกัดความผันผวนของราคาอาหารที่รุนแรง

**เป้าหมายที่ ๓ :** สร้างหลักประกันว่าคนมีชีวิตที่มีสุขภาพดีและส่งเสริมความเป็นอยู่ที่ดีสำหรับทุกคนในทุกวัย

เป้าประสงค์ ๑ ลดอัตราการตายของมารดาทั่วโลกให้ต่ำกว่า ๗๐ ต่อการเกิดมีชีพ ๑ แสนคน ภายในปี ๒๕๗๓

เป้าประสงค์ ๒ ยุติการตายที่ป้องกันได้ของทารกแรกเกิดและเด็กอายุต่ำกว่า ๕ ปี โดยทุกประเทศมุ่งลดอัตราการตายในทารกถึงให้ต่ำถึง ๑๒ คน ต่อ การเกิดมีชีพ ๑,๐๐๐ คน และลดอัตราการตายในเด็กอายุต่ำกว่า ๕ ปี ลงให้ต่ำถึง ๒๕ คน ต่อการเกิดมีชีพ ๑,๐๐๐ คน ภายในปี ๒๕๗๓

เป้าประสงค์ ๓ ยุติการแพร่กระจายของเอชส์ วัณโรค มาลาเรีย และโรคเขตร้อนที่ถูกกลบเกลียด และต่อสู้กับโรคดื้อยาต้านจุลชีพ โรคติดต่อทางน้ำ และโรคติดต่ออื่นๆ ภายในปี ๒๕๗๓

เป้าประสงค์ ๔ ลดการตายก่อนวัยอันควรจากโรคไม่ติดต่อให้ลดลงหนึ่งในสาม ผ่านทางการป้องกันและการรักษาโรค และสนับสนุนสุขภาพจิตและความเป็นอยู่ที่ดี ภายในปี ๒๕๗๓

เป้าประสงค์ ๕ เสริมสร้างการป้องกันและการรักษาการใช้สารในทางที่ผิด ซึ่งรวมถึงการใช้จ่ายเสพติดในทางที่ผิดและการใช้แอลกอฮอล์ในทางอันตราย

เป้าประสงค์ ๖ ลดจำนวนการตายและบาดเจ็บจากอุบัติเหตุทางถนนทั่วโลกครึ่งหนึ่ง ภายในปี ๒๕๖๓

เป้าประสงค์ ๗ สร้างหลักประกันว่ามีการเข้าถึงบริการ ข้อมูล การให้การศึกษาเกี่ยวกับอนามัยเจริญพันธุ์โดยถ้วนหน้า รวมถึงการวางแผนครอบครัว และการผสมอนามัยเจริญพันธุ์ในยุทธศาสตร์และแผนงานระดับชาติ ภายในปี ๒๕๗๓

เป้าประสงค์ ๘ บรรลุการมีหลักประกันสุขภาพถ้วนหน้า รวมถึงการป้องกันความเสี่ยงทางการเงิน การเข้าถึงการบริการสาธารณสุขจำเป็นที่มีคุณภาพ และเข้าถึงยาและวัคซีนจำเป็นที่ปลอดภัย มีประสิทธิภาพ มีคุณภาพ และมีราคาที่สามารถซื้อหาได้

เป้าประสงค์ ๙ ลดจำนวนการตายและการเจ็บป่วยจากสารเคมีอันตรายและจากมลพิษและการปนเปื้อนทางอากาศ น้ำ และดิน ให้ลดลงอย่างมาก ภายในปี ๒๕๗๓

เป้าประสงค์ ๑๐ เสริมการดำเนินงานของกรอบอนุสัญญาขององค์การอนามัยโลกว่าด้วยการควบคุมยาสูบในทุกประเทศตามความเหมาะสม

เป้าประสงค์ ๑๑ สนับสนุนการวิจัยและการพัฒนาวัคซีนและยาสำหรับโรคติดต่อและไม่ติดต่อที่ส่งผลกระทบต่อประเทศกำลังพัฒนา ให้มีการเข้าถึงยาและวัคซีนจำเป็นในราคาที่สามารถซื้อหาได้ ตามปฏิญญาโตฮาคความตกลงว่าด้วยสิทธิในทรัพย์สินทางปัญญาที่เกี่ยวกับการค้าและการสาธารณสุข ซึ่งเน้นย้ำสิทธิสำหรับประเทศกำลังพัฒนาที่จะใช้บทบัญญัติในความตกลงว่าด้วยสิทธิในทรัพย์สินทางปัญญาที่เกี่ยวกับการค้าอย่างเต็มที่ในเรื่องการผ่อนปรนเพื่อจะปกป้องสุขภาพสาธารณะและโดยเฉพาะการเข้าถึงยาโดยถ้วนหน้า

เป้าประสงค์ ๑๒ เพิ่มการใช้เงินที่เกี่ยวข้องกับสุขภาพ และการสรรหา การพัฒนา การฝึกฝน และการเก็บรักษากำลังคนด้านสุขภาพในประเทศกำลังพัฒนา โดยเฉพาะอย่างยิ่งในประเทศพัฒนาน้อยที่สุดและรัฐกำลังพัฒนาที่เป็นเกาะขนาดเล็ก

เป้าประสงค์ ๑๓ เสริมขีดความสามารถสำหรับทุกประเทศ โดยเฉพาะอย่างยิ่งในประเทศกำลังพัฒนา ในเรื่องการแจ้งเตือนล่วงหน้า การลดความเสี่ยง และการบริหารจัดการความเสี่ยงด้านสุขภาพในระดับประเทศและระดับโลก

**เป้าหมายที่ ๔ :** สร้างหลักประกันว่าทุกคนมีการศึกษาที่มีคุณภาพอย่างครอบคลุมและเท่าเทียม และสนับสนุนโอกาสในการเรียนรู้ตลอดชีวิต

เป้าประสงค์ ๑ สร้างหลักประกันว่าเด็กชายและเด็กหญิงทุกคนสำเร็จการศึกษาระดับประถมศึกษาและมัธยมศึกษาที่มีคุณภาพ เท่าเทียม และไม่มีค่าใช้จ่าย นำไปสู่ผลลัพธ์ทางการเรียนที่มีประสิทธิผล ภายในปี ๒๕๗๓

เป้าประสงค์ ๒ สร้างหลักประกันว่าเด็กชายและเด็กหญิงทุกคนเข้าถึงการพัฒนา การดูแล และการจัดการศึกษาระดับก่อนประถมศึกษา สำหรับเด็กปฐมวัยที่มีคุณภาพ ภายในปี ๒๕๗๓ เพื่อให้เด็กเหล่านั้นมีความพร้อมสำหรับการศึกษาระดับประถมศึกษา

เป้าประสงค์ ๓ ให้ชายและหญิงทุกคนเข้าถึงการศึกษาวิชาเทคนิค อาชีวศึกษา อุดมศึกษา รวมถึงมหาวิทยาลัยที่มีราคาที่สามารถจ่ายได้และมีคุณภาพ ภายในปี ๒๕๗๓

เป้าประสงค์ ๔ เพิ่มจำนวนเยาวชนและผู้ใหญ่ที่มีทักษะที่จำเป็น รวมถึงทักษะทางเทคนิคและอาชีพสำหรับการจ้างงาน การมีงานที่ดี และการเป็นผู้ประกอบการ ภายในปี ๒๕๗๓

เป้าประสงค์ ๕ ขจัดความเหลื่อมล้ำทางเพศในการศึกษา และสร้างหลักประกันว่ากลุ่มที่เปราะบางซึ่งรวมถึงผู้พิการ ชนพื้นเมือง และเด็ก เข้าถึงการศึกษาและการฝึกอาชีพทุกระดับอย่างเท่าเทียม ภายในปี ๒๕๗๓

เป้าประสงค์ ๖ สร้างหลักประกันว่าเยาวชนทุกคนและผู้ใหญ่ในสัดส่วนสูง ทั้งชายและหญิง สามารถอ่านออกเขียนได้และคำนวณได้ ภายในปี ๒๕๗๓

เป้าประสงค์ ๗ สร้างหลักประกันว่าผู้เรียนทุกคนได้รับความรู้และทักษะที่จำเป็นสำหรับส่งเสริมการพัฒนาอย่างยั่งยืน รวมไปถึง การศึกษาสำหรับการพัฒนาอย่างยั่งยืนและการมีวิถีชีวิตที่ยั่งยืน สิทธิมนุษยชน ความเสมอภาคระหว่างเพศ การส่งเสริมวัฒนธรรมแห่งความสงบสุขและไม่ใช้ความรุนแรง การเป็นพลเมืองของโลก และความนิยมในความหลากหลายทางวัฒนธรรมและในความร่วมมือของวัฒนธรรมต่อการพัฒนาที่ยั่งยืน ภายในปี ๒๕๗๓

เป้าประสงค์ ๘ สร้างและยกระดับอุปกรณ์และเครื่องมือทางการศึกษาที่อ่อนไหวต่อเด็ก ผู้พิการ และเพศภาวะ และให้มีสภาพแวดล้อมทางการเรียนรู้ที่ปลอดภัย ปราศจากความรุนแรง ครอบคลุมและมีประสิทธิผลสำหรับทุกคน

เป้าประสงค์ ๙ ขยายจำนวนทุนการศึกษาในทั่วโลกที่ให้สำหรับประเทศกำลังพัฒนา โดยเฉพาะประเทศพัฒนาน้อยที่สุด รัฐบาลกำลังพัฒนาที่เป็นเกาะขนาดเล็ก และประเทศในแอฟริกา ในการสมัครเข้าศึกษาต่อในระดับอุดมศึกษา รวมถึงการฝึกอาชีพ และโปรแกรมด้านเทคโนโลยีสารสนเทศและการสื่อสารด้านเทคนิค วิศวกรรม และวิทยาศาสตร์ในประเทศพัฒนาแล้วและประเทศกำลังพัฒนาอื่นๆ ภายในปี ๒๕๖๓

เป้าประสงค์ ๑๐ เพิ่มจำนวนครูที่มีคุณภาพ รวมถึงการดำเนินการผ่านทางความร่วมมือระหว่างประเทศในการฝึกอบรมครูในประเทศกำลังพัฒนา เฉพาะอย่างยิ่งในประเทศพัฒนาน้อยที่สุด และรัฐกำลังพัฒนาที่เป็นเกาะขนาดเล็ก ภายในปี ๒๕๗๓

**เป้าหมายที่ ๕ :** บรรลุความเท่าเทียมระหว่างเพศ และเสริมอำนาจให้แก่สตรีและเด็กหญิง

เป้าประสงค์ ๑ ยุติการเลือกปฏิบัติทุกรูปแบบที่มีต่อผู้หญิงและเด็กหญิงในทุกที่

เป้าประสงค์ ๒ ขจัดความรุนแรงทุกรูปแบบที่มีต่อผู้หญิงและเด็กหญิงทั้งในที่สาธารณะและที่รโหฐาน รวมถึงการค้ามนุษย์ การกระทำทางเพศ และการแสวงประโยชน์ในรูปแบบอื่น

เป้าประสงค์ ๓ ขจัดแนวปฏิบัติที่เป็นภัยทุกรูปแบบ อาทิ การแต่งงานในเด็กก่อนวัยอันควร โดยการบังคับ และการทำลายอวัยวะเพศหญิง

เป้าประสงค์ ๔ ยอมรับและให้คุณค่าต่อการดูแลและการทำงานบ้านแบบไม่ได้รับค่าจ้าง โดยจัดเตรียมบริการสาธารณะ โครงสร้างพื้นฐานและนโยบายการคุ้มครองทางสังคมให้ และสนับสนุนความรับผิดชอบร่วมกันภายในครัวเรือนและครอบครัว ตามความเหมาะสมของแต่ละประเทศ

เป้าประสงค์ ๕ สร้างหลักประกันว่าผู้หญิงจะมีส่วนร่วมอย่างเต็มที่และมีประสิทธิผลและมีโอกาสที่เท่าเทียมในการเป็นผู้นำในทุกระดับของการตัดสินใจในทางการเมือง เศรษฐกิจ และภาคสาธารณะ

เป้าประสงค์ ๖ สร้างหลักประกันว่าจะมีการเข้าถึงสุขภาพทางเพศและอนามัยเจริญพันธุ์และสิทธิการเจริญพันธุ์โดยถ้วนหน้า ตามที่ตกลงในแผนปฏิบัติการของการประชุมนานาชาติว่าด้วยประชากรและการพัฒนา และแผนปฏิบัติการปักกิ่งและเอกสารผลลัพธ์ของการประชุมทบทวนเหล่านั้น

เป้าประสงค์ ๗ ดำเนินการปฏิรูปเพื่อให้ผู้หญิงมีสิทธิที่เท่าเทียมในทรัพยากรทางเศรษฐกิจ รวมทั้ง การเข้าเป็นเจ้าของที่ดิน การควบคุมที่ดินและทรัพย์สินในรูปแบบอื่น การบริการทางการเงิน การรับมรดก และทรัพยากรธรรมชาติ ตามกฎหมายของประเทศ

เป้าประสงค์ ๘ เพิ่มพูนการใช้เทคโนโลยี โดยเฉพาะเทคโนโลยีสารสนเทศและการสื่อสารเพื่อส่งเสริมการให้อำนาจแก่ผู้หญิง

เป้าประสงค์ ๙ เลือกใช้และเสริมความเข้มแข็งแก่นโยบายที่ดีและกฎระเบียบที่บังคับใช้ได้ เพื่อส่งเสริมความเสมอภาคระหว่างเพศและการให้อำนาจแก่ผู้หญิงและเด็กหญิงทุกคนในทุกระดับ

**เป้าหมายที่ ๖ :** สร้างหลักประกันว่าจะมีการจัดให้มีน้ำและสุขอนามัยสำหรับทุกคนและการบริหารจัดการที่ยั่งยืนสำหรับทุกคน

เป้าประสงค์ ๑ บรรลุเป้าหมายการให้ทุกคนเข้าถึงน้ำดื่มที่ปลอดภัยและมีราคาที่สามารถซื้อหาได้ ภายในปี ๒๕๗๓

เป้าประสงค์ ๒ บรรลุเป้าหมายการให้ทุกคนเข้าถึงสุขอนามัยที่พอเพียงและเป็นธรรม และยุติการขับถ่ายในที่โล่ง โดยให้ความสนใจเป็นพิเศษต่อความต้องการของผู้หญิง เด็กหญิง และกลุ่มที่อยู่ใต้สถานการณ์ที่เปราะบาง ภายในปี ๒๕๗๓

เป้าประสงค์ ๓ ปรับปรุงคุณภาพน้ำ โดยการลดมลพิษ ขจัดการทิ้งขยะและลดการปล่อยสารเคมีอันตรายและวัตถุอันตราย ลดสัดส่วนน้ำเสียที่ไม่ผ่านกระบวนการลงครึ่งหนึ่ง และเพิ่มการนำกลับมาใช้ใหม่และการใช้ซ้ำที่ปลอดภัยอย่างยั่งยืนทั่วโลก ภายในปี ๒๕๗๓

เป้าประสงค์ ๔ เพิ่มประสิทธิภาพการใช้น้ำในทุกภาคส่วนและสร้างหลักประกันว่าจะมีการใช้น้ำและจัดหาน้ำที่ยั่งยืน เพื่อแก้ไขปัญหาการขาดแคลนน้ำ และลดจำนวนประชาชนที่ประสบความทุกข์จากการขาดแคลนน้ำ ภายในปี ๒๕๗๓

เป้าประสงค์ ๕ ดำเนินการบริหารจัดการทรัพยากรน้ำแบบองค์รวมในทุกระดับ รวมถึงผ่านทางความร่วมมือระหว่างเขตแดนตามความเหมาะสม ภายในปี ๒๕๗๓

เป้าประสงค์ ๖ ปกป้องและฟื้นฟูระบบนิเวศที่เกี่ยวข้องกับแหล่งน้ำ รวมถึงภูเขา ป่าไม้ พื้นที่ชุ่มน้ำ แม่น้ำ ชั้นหินอุ้มน้ำ และทะเลสาบ ภายในปี ๒๕๖๓

เป้าประสงค์ ๗ ขยายความร่วมมือระหว่างประเทศและการสนับสนุนการเสริมสร้างขีดความสามารถให้แก่ประเทศกำลังพัฒนาในกิจกรรมและแผนงานที่เกี่ยวข้องกับน้ำและสุขอนามัยซึ่งรวมถึงด้านการเก็บน้ำ การขจัดเกลือ การใช้น้ำอย่างมีประสิทธิภาพ การจัดการน้ำเสีย เทคโนโลยีการนำน้ำกลับมาใช้ใหม่

เป้าประสงค์ ๘ สนับสนุนและเพิ่มความเข้มแข็งในการมีส่วนร่วมของชุมชนท้องถิ่นในการพัฒนาการจัดการน้ำและสุขอนามัย

**เป้าหมายที่ ๗ :** สร้างหลักประกันให้ทุกคนสามารถเข้าถึงพลังงานสมัยใหม่ที่ยั่งยืนในราคาที่ย่อมเยา

เป้าประสงค์ ๑ สร้างหลักประกันว่าจะมีการเข้าถึงการบริการพลังงานสมัยใหม่ในราคาที่สามารถซื้อหาได้ และเชื่อถือได้ ภายในปี ๒๕๗๓

เป้าประสงค์ ๒ เพิ่มสัดส่วนของพลังงานทดแทนในการผสมผสานการใช้พลังงานของโลก ภายในปี ๒๕๗๓

เป้าประสงค์ ๓ เพิ่มอัตราการปรับปรุงประสิทธิภาพการใช้พลังงานของโลกให้เพิ่มขึ้น ๒ เท่า ภายในปี ๒๕๗๓

เป้าประสงค์ ๔ ยกกระดับความร่วมมือระหว่างประเทศในการอำนวยความสะดวกในการเข้าถึงการวิจัย และเทคโนโลยีพลังงานที่สะอาด โดยรวมถึงพลังงานทดแทน ประสิทธิภาพการใช้พลังงาน และ

เทคโนโลยีเชื้อเพลิงฟอสซิลขั้นสูงและสะอาด และสนับสนุนการลงทุนในโครงสร้างพื้นฐานด้านพลังงานและเทคโนโลยีพลังงานที่สะอาด ภายในปี ๒๕๗๓

เป้าประสงค์ ๕ ขยายโครงสร้างพื้นฐานและพัฒนาเทคโนโลยีสำหรับการจัดส่งบริการพลังงานที่เป็นสมัยใหม่และยั่งยืนให้โดยถ้วนหน้าในประเทศกำลังพัฒนา เฉพาะอย่างยิ่งในประเทศพัฒนาน้อยที่สุด และรัฐกำลังพัฒนาที่เป็นเกาะขนาดเล็ก ภายในปี ๒๕๗๓

**เป้าหมายที่ ๘ :** ส่งเสริมการเติบโตทางเศรษฐกิจที่ต่อเนื่อง ครอบคลุม และยั่งยืน การจ้างงานเต็มที่ มีผลิตภาพ และการมีงานที่เหมาะสมสำหรับทุกคน

เป้าประสงค์ ๑ ทำให้การเติบโตทางเศรษฐกิจต่อหัวประชากรมีความยั่งยืนตามบริบทของประเทศ โดยเฉพาะอย่างยิ่ง ให้ผลิตภัณฑมวลรวมในประเทศของประเทศพัฒนาน้อยที่สุด มีการขยายตัวอย่างน้อยร้อยละ ๗ ต่อปี

เป้าประสงค์ ๒ บรรลุการมีผลิตภาพทางเศรษฐกิจในระดับที่สูงขึ้นผ่านการทำให้หลากหลายการยกระดับเทคโนโลยีและนวัตกรรม รวมถึงการมุ่งเน้นในภาคส่วนที่มีมูลค่าเพิ่มสูงและใช้แรงงานเข้มข้น

เป้าประสงค์ ๓ ส่งเสริมนโยบายที่มุ่งเน้นการพัฒนาที่สนับสนุนกิจกรรมที่มีผลิตภาพ การสร้างงานที่สมควร ความเป็นผู้ประกอบการ ความสร้างสรรค์และนวัตกรรม และส่งเสริมการเกิดและการเติบโตของวิสาหกิจรายย่อย ขนาดเล็ก และขนาดกลาง ซึ่งรวมถึงผ่านทางการเข้าถึงบริการทางการเงิน

เป้าประสงค์ ๔ ปรับปรุงประสิทธิภาพการใช้ทรัพยากรของโลกในการบริโภคและการผลิตอย่างต่อเนื่อง และพยายามที่จะไม่เชื่อมโยงระหว่างการเติบโตทางเศรษฐกิจและความเสื่อมโทรมของสิ่งแวดล้อม ซึ่งเป็นไปตามกรอบการดำเนินงาน ๑๐ ปี ว่าด้วยการผลิตและการบริโภคที่ยั่งยืนโดยมีประเทศที่พัฒนาแล้วเป็นผู้นำในการดำเนินการไปจนถึงปี ๒๕๗๓

เป้าประสงค์ ๕ บรรลุการจ้างงานเต็มที่และมีผลิตภาพ และการมีงานที่สมควรสำหรับหญิงและชายทุกคน รวมถึงเยาวชนและผู้มีภาวะทุพพลภาพ และให้มีการจ่ายที่เท่าเทียมสำหรับงานที่มีคุณค่าเท่าเทียมกัน

เป้าประสงค์ ๖ ลดสัดส่วนของเยาวชนที่ไม่มีงานทำ ที่ไม่มีการศึกษา และที่ไม่ได้รับการฝึกอบรม ภายในปี ๒๕๖๓

เป้าประสงค์ ๗ ดำเนินมาตรการโดยทันทีและมีประสิทธิภาพเพื่อขจัดแรงงานบังคับ ยุติความเป็นทาสสมัยใหม่และการค้ามนุษย์ และยับยั้งและกำจัดการใช้แรงงานเด็กในรูปแบบที่เลวร้ายที่สุด ซึ่งรวมถึงการเกณฑ์และการใช้ทหารเด็ก และยุติการใช้แรงงานเด็กในทุกรูปแบบในปี ๒๕๖๘

เป้าประสงค์ ๘ ปกป้องสิทธิแรงงานและส่งเสริมสภาพแวดล้อมในการทำงานที่ปลอดภัยและมั่นคงสำหรับผู้ทำงานทุกคน รวมถึงผู้ทำงานต่างด้าว โดยเฉพาะหญิงต่างด้าว และผู้ทำงานเสี่ยงอันตราย

เป้าประสงค์ ๙ ออกแบบและใช้นโยบายที่ส่งเสริมการท่องเที่ยวที่ยั่งยืนที่จะสร้างงาน และส่งเสริมวัฒนธรรมและผลิตภัณฑ์ท้องถิ่น ภายในปี ๒๕๗๓

เป้าประสงค์ ๑๐ เสริมความแข็งแกร่งของสถาบันทางการเงินภายในประเทศเพื่อส่งเสริมและขยายการเข้าถึงการธนาคาร การประกัน และบริการทางการเงินแก่ทุกคน

เป้าประสงค์ ๑๑ เพิ่มเติมความช่วยเหลือเพื่อการค้า (Aid for Trade) สำหรับประเทศกำลังพัฒนา โดยเฉพาะอย่างยิ่งในประเทศพัฒนาน้อยที่สุด รวมถึงผ่านช่องทางของกรอบการทำงานแบบบูรณาการสำหรับความช่วยเหลือทางวิชาการที่เกี่ยวข้องกับการค้าแก่ประเทศพัฒนาน้อยที่สุด

เป้าประสงค์ ๑๒ พัฒนาและทำให้เกิดการดำเนินงานของยุทธศาสตร์โลกสำหรับการจ้างงานในเยาวชนและดำเนินการตามข้อตกลงเรื่องงานของโลกขององค์การแรงงานระหว่างประเทศ ภายในปี ๒๕๖๓



**เป้าหมายที่ ๙ :** สร้างโครงสร้างพื้นฐานที่มีความทนทาน ส่งเสริมการพัฒนาอุตสาหกรรมที่ครอบคลุมและยั่งยืน และส่งเสริมนวัตกรรม

เป้าประสงค์ ๑ พัฒนาโครงสร้างพื้นฐานที่มีคุณภาพ เชื่อถือได้ ยั่งยืนและมีความทนทาน ซึ่งรวมถึงโครงสร้างพื้นฐานของภูมิภาคและที่ข้ามเขตแดน เพื่อสนับสนุนการพัฒนาทางเศรษฐกิจและความเป็นอยู่ที่ดีของมนุษย์ โดยมุ่งเป้าไปที่การเข้าถึงได้ในราคาที่สามารถจ่ายได้และเท่าเทียมสำหรับทุกคน

เป้าประสงค์ ๒ ส่งเสริมการพัฒนาอุตสาหกรรมที่ครอบคลุมและยั่งยืน และภายในปี ๒๕๗๓ ให้เพิ่มส่วนแบ่งของอุตสาหกรรมในการจ้างงานและผลิตภัณฑ์มวลรวมของประเทศ โดยให้เป็นไปตามสภาวะแวดล้อมของประเทศ และให้เพิ่มส่วนแบ่งขึ้นเป็น ๒ เท่า ในประเทศพัฒนาน้อยที่สุด

เป้าประสงค์ ๓ เพิ่มการเข้าถึงบริการทางการเงินโดยรวมถึงเครดิตในราคาที่สามารถจ่ายได้ให้แก่อุตสาหกรรมและวิสาหกิจขนาดเล็ก โดยเฉพาะในประเทศกำลังพัฒนา และให้เพิ่มการผนวกกลุ่มเหล่านี้เข้าสู่ห่วงโซ่มูลค่าและตลาด

เป้าประสงค์ ๔ ยกระดับโครงสร้างพื้นฐานและปรับปรุงอุตสาหกรรมเพื่อให้เกิดความยั่งยืน โดยเพิ่มประสิทธิภาพการใช้ทรัพยากรและการใช้เทคโนโลยีและกระบวนการทางอุตสาหกรรมที่สะอาดและเป็นมิตรต่อสิ่งแวดล้อมมากขึ้น โดยทุกประเทศดำเนินการตามขีดความสามารถของแต่ละประเทศ ภายในปี ๒๕๗๓

เป้าประสงค์ ๕ เพิ่มพูนการวิจัยทางวิทยาศาสตร์ ยกระดับขีดความสามารถทางเทคโนโลยีของภาคอุตสาหกรรมในทุกประเทศ โดยเฉพาะในประเทศกำลังพัฒนา และให้ภายในปี ๒๕๗๓ มีการส่งเสริมนวัตกรรมและให้เพิ่มจำนวนผู้ทำงานวิจัยและพัฒนา ต่อประชากร ๑ ล้านคน และการใช้จ่ายในภาคสาธารณะและเอกชนในการวิจัยและพัฒนาให้เพิ่มมากขึ้น

เป้าประสงค์ ๖ อำนวยความสะดวกการพัฒนาโครงสร้างพื้นฐานที่ยั่งยืนและทนทานในประเทศกำลังพัฒนา ผ่านทางการยกระดับการสนับสนุนทางการเงิน เทคโนโลยี และด้านวิชาการให้แก่ประเทศในแอฟริกา ประเทศพัฒนาน้อยที่สุด ประเทศกำลังพัฒนาที่ไม่มีทางออกสู่ทะเล และรัฐกำลังพัฒนาที่เป็นหมู่เกาะขนาดเล็ก

เป้าประสงค์ ๗ สนับสนุนการพัฒนาเทคโนโลยี การวิจัย และนวัตกรรมภายในประเทศกำลังพัฒนา รวมถึงการให้มีสภาพแวดล้อมทางนโยบายที่นำไปสู่ความหลากหลายของอุตสาหกรรมและการเพิ่มมูลค่าของสินค้าโภคภัณฑ์

เป้าประสงค์ ๘ การเพิ่มการเข้าถึงเทคโนโลยีด้านข้อมูลและการสื่อสาร และพยายามที่จะจัดให้มีการเข้าถึงอินเทอร์เน็ตโดยถ้วนหน้าและในราคาที่สามารถจ่ายได้ สำหรับประเทศพัฒนาน้อยที่สุด ภายในปี ๒๕๖๓

**เป้าหมายที่ ๑๐ :** ลดความไม่เสมอภาคภายในประเทศและระหว่างประเทศ

เป้าประสงค์ ๑ ให้บรรลุอย่างต่อเนื่องและคงการเติบโตของรายได้ในกลุ่มประชากรร้อยละ ๔๐ ที่ยากจนที่สุด ในอัตราที่สูงกว่าค่าเฉลี่ยของประเทศ ภายในปี ๒๕๗๓

เป้าประสงค์ ๒ ให้อำนาจและส่งเสริมความครอบคลุมด้านสังคม เศรษฐกิจและการเมืองสำหรับทุกคน โดยไม่คำนึงถึงอายุ เพศ ความบกพร่องทางร่างกาย เชื้อชาติ ชาติพันธุ์ แหล่งกำเนิด ศาสนา หรือสถานะทางเศรษฐกิจหรืออื่นๆ ภายในปี ๒๕๗๓

เป้าประสงค์ ๓ สร้างหลักประกันว่าจะมีโอกาстиที่เท่าเทียมและลดความไม่เสมอภาคของผลลัพธ์ รวมถึงโดยการขจัดกฎหมาย นโยบาย และแนวทางปฏิบัติที่เลือกปฏิบัติ และส่งเสริมการออกกฎหมาย นโยบาย และการกระทำที่เหมาะสมในเรื่องนี้

เป้าประสงค์ ๔ เลือกใช้นโยบาย โดยเฉพาะนโยบายการคลัง ค่าจ้าง และการคุ้มครองทางสังคม และให้บรรลุความเสมอภาคยิ่งขึ้นอย่างต่อเนื่อง

เป้าประสงค์ ๕ พัฒนากฎระเบียบและการติดตามตรวจสอบตลาดการเงินและสถาบันการเงินของโลก และเสริมความแข็งแกร่งในการดำเนินการกฎระเบียบดังกล่าว

เป้าประสงค์ ๖ สร้างหลักประกันว่าจะมีตัวแทนและเสียงสำหรับประเทศกำลังพัฒนาในการตัดสินใจของสถาบันทางเศรษฐกิจและการเงินระหว่างประเทศเพิ่มมากขึ้น เพื่อให้สถาบันมีประสิทธิผล เชื่อถือได้ มีความรับผิดชอบ และชอบธรรมมากขึ้น

เป้าประสงค์ ๗ อำนวยความสะดวกในการอพยพและเคลื่อนย้ายคนให้เป็นไปด้วยความสงบปลอดภัยเป็นไปตามระเบียบ และมีความรับผิดชอบ รวมถึงผ่านทางการดำเนินงานตามนโยบายด้านการอพยพที่มีการวางแผนและการจัดการที่ดี

เป้าประสงค์ ๘ ดำเนินการตามหลักการปฏิบัติที่เป็นพิเศษและแตกต่างสำหรับประเทศกำลังพัฒนา เฉพาะอย่างยิ่งประเทศพัฒนาน้อยที่สุด โดยเป็นไปตามความตกลงองค์การการค้าโลก

เป้าประสงค์ ๙ สนับสนุนการให้ความช่วยเหลือเพื่อการพัฒนาอย่างเป็นทางการและการไหลของเงินซึ่งรวมถึงการลงทุนโดยตรงจากต่างประเทศ ไปยังรัฐที่มีความจำเป็นมากที่สุด โดยเฉพาะอย่างยิ่งประเทศกำลังพัฒนาน้อยที่สุด ประเทศในแอฟริกา รัฐกำลังพัฒนาที่เป็นเกาะขนาดเล็ก และประเทศกำลังพัฒนาที่ไม่มีทางออกสู่ทะเล โดยให้เป็นไปตามแผนและแผนงานของประเทศเหล่านั้น

เป้าประสงค์ ๑๐ ลดค่าใช้จ่ายในการทำธุรกรรมของการส่งเงินกลับประเทศของผู้อพยพ (migrant remittance) ให้ต่ำกว่าร้อยละ ๓ และขจัดการชำระเงินระหว่างประเทศ (remittance corridors) ที่มีค่าใช้จ่ายสูงกว่าร้อยละ ๕ ภายในปี ๒๕๗๓

เป้าประสงค์ ๑๑ สร้างหลักประกันว่าจะมีการเข้าถึงที่อยู่อาศัยและบริการพื้นฐานที่พอเพียงปลอดภัย และในราคาที่สามารถจ่ายได้ และยกระดับชุมชนแออัด ภายในปี ๒๕๗๓

เป้าประสงค์ ๑๒ จัดให้มีการเข้าถึงระบบคมนาคมขนส่งที่ยั่งยืน เข้าถึงได้ ปลอดภัย ในราคาที่สามารถจ่ายได้ สำหรับทุกคน พัฒนาความปลอดภัยทางถนน โดยการขยายการขนส่งสาธารณะ และคำนึงเป็นพิเศษถึงกลุ่มคนที่อยู่ในสถานการณ์ที่เปราะบาง ผู้หญิง เด็ก ผู้มีความบกพร่องทางร่างกาย และผู้สูงอายุ ภายในปี ๒๕๗๓

เป้าประสงค์ ๑๓ ยกระดับการพัฒนาเมืองและขีดความสามารถให้ครอบคลุมและยั่งยืน เพื่อการวางแผนและการบริหารจัดการการตั้งถิ่นฐานของมนุษย์อย่างมีส่วนร่วม บูรณาการและยั่งยืนในทุกประเทศ ภายในปี ๒๕๗๓

เป้าประสงค์ ๑๔ เสริมความพยายามที่จะปกป้องและคุ้มครองมรดกทางวัฒนธรรมและทางธรรมชาติของโลก

เป้าประสงค์ ๑๕ ลดจำนวนการตายและจำนวนคนที่ได้รับผลกระทบและลดการสูญเสียโดยตรงทางเศรษฐกิจที่เกี่ยวกับผลิตภัณฑ์มวลรวมภายในประเทศของโลกที่เกิดจากภัยพิบัติ ซึ่งรวมถึงภัยพิบัติที่เกี่ยวข้องกับน้ำ โดยมุ่งเป้าปกป้องคนจนและคนที่อยู่ในสถานการณ์ที่เปราะบาง ภายในปี ๒๕๗๓

เป้าประสงค์ ๑๖ ลดผลกระทบทางลบต่อสิ่งแวดล้อมต่อหัวประชากรในเขตเมือง รวมถึงการให้ความสนใจเป็นพิเศษต่อคุณภาพอากาศ และการจัดการของเสียของเทศบาล และการจัดการของเสียอื่นๆ ภายในปี ๒๕๗๓

เป้าประสงค์ ๑๗ จัดให้มีการเข้าถึงพื้นที่สาธารณะสีเขียว ที่ปลอดภัยครอบคลุมและเข้าถึงได้ โดยถ้วนหน้า โดยเฉพาะผู้หญิง เด็ก คนชรา และผู้มีความบกพร่องทางร่างกาย ภายในปี ๒๕๗๓

เป้าประสงค์ ๑๘ สนับสนุนการเชื่อมโยงทางเศรษฐกิจ สังคม และสิ่งแวดล้อมในทางบวกระหว่างพื้นที่เมือง รอบเมือง และชนบท โดยการเสริมความแข็งแกร่งของการวางแผนการพัฒนาในระดับชาติ และระดับภูมิภาค

เป้าประสงค์ ๑๙ ภายในปี ๒๕๖๓ เพิ่มจำนวนเมืองและกระบวนการตั้งถิ่นฐานของมนุษย์ที่เลือกใช้และดำเนินการตามนโยบายและแผนที่บูรณาการ เพื่อนำไปสู่ความครอบคลุม ความมีประสิทธิภาพการใช้ทรัพยากร การลดผลกระทบและปรับตัวต่อการเปลี่ยนแปลงสภาพภูมิอากาศ มีภูมิทัศน์ต้านภัยพิบัติ และให้พัฒนาและดำเนินการตามการบริหารความเสี่ยงจากภัยพิบัติแบบองค์รวมในทุกระดับ ให้เป็นไปตามกรอบการดำเนินงานเซนไดเพื่อการลดความเสี่ยงจากภัยพิบัติ พ.ศ.๒๕๕๘-๒๕๗๓

เป้าประสงค์ ๒๐ สนับสนุนประเทศพัฒนาน้อยที่สุด รวมถึงผ่านทางความช่วยเหลือทางการเงินและวิชาการในการสร้างอาคารที่ยั่งยืนและทนทานโดยใช้วัสดุท้องถิ่น

**เป้าหมายที่ ๑๑ :** ทำให้เมืองและการตั้งถิ่นฐานของมนุษย์มีความครอบคลุม ปลอดภัย มีภูมิทัศน์ต้านทานและยั่งยืน

เป้าประสงค์ ๑ สร้างหลักประกันว่าจะมีการเข้าถึงที่อยู่อาศัยและบริการพื้นฐานที่พอเพียง ปลอดภัย และในราคาที่สามารถจ่ายได้ และยกระดับชุมชนแออัด ภายในปี ๒๕๗๓

เป้าประสงค์ ๒ จัดให้มีการเข้าถึงระบบคมนาคมขนส่งที่ยั่งยืน เข้าถึงได้ ปลอดภัย ในราคาที่สามารถจ่ายได้ สำหรับทุกคน พัฒนาความปลอดภัยทางถนน โดยการขยายการขนส่งสาธารณะ และคำนึงเป็นพิเศษถึงกลุ่มคนที่อยู่ในสถานการณ์ที่เปราะบาง ผู้หญิง เด็ก ผู้มีความบกพร่องทางร่างกาย และผู้สูงอายุ ภายในปี ๒๕๗๓

เป้าประสงค์ ๓ ยกกระดับการพัฒนาเมืองและขีดความสามารถให้ครอบคลุมและยั่งยืน เพื่อการวางแผนและการบริหารจัดการการตั้งถิ่นฐานของมนุษย์อย่างมีส่วนร่วม บูรณาการและยั่งยืนในทุกประเทศ ภายในปี ๒๕๗๓

เป้าประสงค์ ๔ เสริมความพยายามที่จะปกป้องและคุ้มครองมรดกทางวัฒนธรรมและทางธรรมชาติของโลก

เป้าประสงค์ ๕ ลดจำนวนการตายและจำนวนคนที่ได้รับผลกระทบและลดการสูญเสียโดยตรงทางเศรษฐกิจที่เกี่ยวข้องกับผลิตภัณฑ์มวลรวมภายในประเทศของโลกที่เกิดจากภัยพิบัติ ซึ่งรวมถึงภัยพิบัติที่เกี่ยวข้องกับน้ำ โดยมุ่งเป้าปกป้องคนจนและคนที่อยู่ในสถานการณ์ที่เปราะบาง ภายในปี ๒๕๗๓

เป้าประสงค์ ๖ ลดผลกระทบทางลบต่อสิ่งแวดล้อมต่อหัวประชากรในเขตเมือง รวมถึงการให้ความสนใจเป็นพิเศษต่อคุณภาพอากาศ และการจัดการของเสียของเทศบาล และการจัดการของเสียอื่นๆ ภายในปี ๒๕๗๓

เป้าประสงค์ ๗ จัดให้มีการเข้าถึงพื้นที่สาธารณะสีเขียว ที่ปลอดภัยครอบคลุมและเข้าถึงได้ โดยถ้วนหน้า โดยเฉพาะผู้หญิง เด็ก คนชรา และผู้มีความบกพร่องทางร่างกาย ภายในปี ๒๕๗๓

เป้าประสงค์ ๘ สนับสนุนการเชื่อมโยงทางเศรษฐกิจ สังคม และสิ่งแวดล้อมในทางบวกระหว่างพื้นที่เมือง รอบเมือง และชนบท โดยการเสริมความแข็งแกร่งของการวางแผนการพัฒนาในระดับชาติ และระดับภูมิภาค

เป้าประสงค์ ๙ ภายในปี ๒๕๖๓ เพิ่มจำนวนเมืองและกระบวนการตั้งถิ่นฐานของมนุษย์ที่เลือกใช้และดำเนินการตามนโยบายและแผนที่บูรณาการ เพื่อนำไปสู่ความครอบคลุม ความมีประสิทธิภาพการใช้ทรัพยากร การลดผลกระทบและปรับตัวต่อการเปลี่ยนแปลงสภาพภูมิอากาศ มีภูมิทัศน์ต้านภัยพิบัติ และให้พัฒนาและดำเนินการตามการบริหารความเสี่ยงจากภัยพิบัติแบบองค์รวมในทุกระดับ ให้เป็นไปตามกรอบการดำเนินงานเซนไดเพื่อการลดความเสี่ยงจากภัยพิบัติ พ.ศ.๒๕๕๘-๒๕๗๓

เป้าประสงค์ ๑๐ สนับสนุนประเทศพัฒนาน้อยที่สุด รวมถึงผ่านทางความช่วยเหลือทางการเงินและวิชาการในการสร้างอาคารที่ยั่งยืนและทนทานโดยใช้วัสดุท้องถิ่น

### เป้าหมายที่ ๑๒ : สร้างหลักประกันให้มีรูปแบบการผลิตและการบริโภคที่ยั่งยืน

เป้าประสงค์ ๑ ดำเนินการให้เป็นผลตามกรอบการดำเนินงานระยะ ๑๐ ปี ว่าด้วยการผลิตและการบริโภคที่ยั่งยืน ทุกประเทศนำไปปฏิบัติโดยประเทศที่พัฒนาแล้วเป็นผู้นำ โดยคำนึงถึงการพัฒนาและขีดความสามารถของประเทศกำลังพัฒนา

เป้าประสงค์ ๒ บรรลุการจัดการที่ยั่งยืนและการใช้ทรัพยากรทางธรรมชาติอย่างมีประสิทธิภาพ ภายในปี ๒๕๗๓

เป้าประสงค์ ๓ ลดขยะเศษอาหารของโลกครึ่งหนึ่งในระดับค้าปลีกและผู้บริโภค และลดการสูญเสียอาหารจากระบบการผลิตและห่วงโซ่อุปทาน รวมถึงการสูญเสียหลังการเก็บเกี่ยว ภายในปี ๒๕๗๓

เป้าประสงค์ ๔ บรรลุเรื่องการจัดการสารเคมีและของเสียทุกชนิดตลอดวงจรชีวิตของสิ่งเหล่านั้นด้วยวิธีที่เป็นมิตรต่อสิ่งแวดล้อม ตามกรอบความร่วมมือระหว่างประเทศที่ตกลงกันแล้ว และลดการปลดปล่อยสิ่งเหล่านั้นออกสู่อากาศ น้ำ และดินอย่างมีนัยสำคัญ เพื่อจะลดผลกระทบทางลบต่อสุขภาพของมนุษย์และสิ่งแวดล้อมให้มากที่สุด ภายในปี ๒๕๖๓

เป้าประสงค์ ๕ ลดการเกิดของเสียโดยให้มีการป้องกัน การลดปริมาณ การใช้ซ้ำ และการนำกลับมาใช้ใหม่ ภายในปี ๒๕๗๓

เป้าประสงค์ ๖ สนับสนุนให้บริษัท โดยเฉพาะบริษัทข้ามชาติและบริษัทขนาดใหญ่ รับแนวปฏิบัติที่ยั่งยืนไปใช้ และผนวกข้อมูลด้านความยั่งยืนลงในวงจรการรายงานของบริษัทเหล่านั้น

เป้าประสงค์ ๗ ส่งเสริมแนวปฏิบัติด้านการจัดซื้อจัดจ้างของภาครัฐที่ยั่งยืน ตามนโยบายและการให้ลำดับความสำคัญของประเทศ

เป้าประสงค์ ๘ สร้างหลักประกันว่าประชาชนในทุกแห่งมีข้อมูลที่เกี่ยวข้องและความตระหนักถึงการพัฒนายั่งยืนและวิถีชีวิตที่สอดคล้องกับธรรมชาติ ภายในปี ๒๕๗๓

เป้าประสงค์ ๙ สนับสนุนประเทศกำลังพัฒนาในการเสริมความแข็งแกร่งของขีดความสามารถด้านวิทยาศาสตร์และเทคโนโลยีที่จะขับเคลื่อนไปสู่รูปแบบการผลิตและการบริโภคที่ยั่งยืนยิ่งขึ้น

เป้าประสงค์ ๑๐ พัฒนาและดำเนินการใช้เครื่องมือเพื่อจะติดตามตรวจสอบผลกระทบของการพัฒนายั่งยืนสำหรับการท่องเที่ยวที่ยั่งยืนที่สร้างงานและส่งเสริมวัฒนธรรมและผลิตภัณฑ์ท้องถิ่น

เป้าประสงค์ ๑๑ ทำให้การอุดหนุนเชื้อเพลิงฟอสซิลที่ไร้ประสิทธิภาพและนำไปสู่การบริโภคที่สิ้นเปลืองมีความสมเหตุสมผล โดยกำจัดการบิดเบือนทางการตลาดโดยให้สอดคล้องสถานะแวดล้อมของประเทศ รวมถึงการปรับโครงสร้างภาษีและเลิกการอุดหนุนที่เป็นภัยเหล่านั้นในที่ยังมีการใช้อยู่ เพื่อให้สะท้อนผลกระทบต่อสิ่งแวดล้อม โดยคำนึงอย่างเต็มที่ถึงความจำเป็นและเงื่อนไขที่เจาะจงของประเทศกำลังพัฒนาและลดผลกระทบทางลบที่อาจเกิดขึ้นที่จะมีต่อการพัฒนาของประเทศเหล่านั้นในลักษณะที่เป็นการคุ้มครองคนจนและชุมชนที่ได้รับผลกระทบ

**เป้าหมายที่ ๑๓ : ปฏิบัติการอย่างเร่งด่วนเพื่อต่อสู้การเปลี่ยนแปลงสภาพภูมิอากาศและผลกระทบที่เกิดขึ้น**

เป้าประสงค์ ๑ เสริมภูมิทัศน์และขีดความสามารถในการปรับตัวต่ออันตรายและภัยพิบัติทางธรรมชาติที่เกี่ยวข้องกับภูมิอากาศในทุกประเทศ

เป้าประสงค์ ๒ บูรณาการมาตรการด้านการเปลี่ยนแปลงสภาพภูมิอากาศในนโยบายยุทธศาสตร์ และการวางแผนระดับชาติ

เป้าประสงค์ ๓ พัฒนาการศึกษ การสร้างความตระหนักรู้ และขีดความสามารถของมนุษย์และของสถาบันในเรื่องการลดปัญหาการเปลี่ยนแปลงสภาพภูมิอากาศ การปรับตัว การลดผลกระทบ การเตือนภัยล่วงหน้า

เป้าประสงค์ ๔ ดำเนินการให้เกิดผลตามพันธกรณีที่ผูกมัดต่อประเทศพัฒนาแล้วซึ่งเป็นภาคีของอนุสัญญาสหประชาชาติว่าด้วยการเปลี่ยนแปลงสภาพภูมิอากาศที่มีเป้าหมายร่วมกันระดมทุนจากทุกแหล่งให้ได้จำนวน ๑ แสนล้านเหรียญสหรัฐต่อปี ภายในปี ๒๕๖๓ เพื่อจะแก้ปัญหาความจำเป็นของประเทศกำลังพัฒนาในบริบทของการดำเนินการด้านการลดก๊าซเรือนกระจกที่สำคัญและมีความโปร่งใสในการดำเนินงานและทำให้กองทุน Green Climate Fund ดำเนินการอย่างเต็มที่โดยเร็วที่สุดผ่านการให้ทุน

เป้าประสงค์ ๕ ส่งเสริมกลไกที่จะเพิ่มขีดความสามารถในการวางแผนและการบริหารจัดการที่เกี่ยวข้องกับการเปลี่ยนแปลงสภาพภูมิอากาศอย่างมีประสิทธิภาพในประเทศพัฒนาน้อยที่สุด และให้ความสำคัญต่อผู้หญิง เยาวชน และชุมชนท้องถิ่นและชายขอบ

**เป้าหมายที่ ๑๔ :** อนุรักษ์และใช้ประโยชน์จากมหาสมุทร ทะเล และทรัพยากรทางทะเลอย่างยั่งยืนเพื่อการพัฒนาที่ยั่งยืน

เป้าประสงค์ ๑ ป้องกันและลดมลพิษทางทะเลทุกประเภทอย่างมีนัยสำคัญ โดยเฉพาะจากกิจกรรมบนแผ่นดิน รวมถึงเศษซากขยะในทะเลและมลพิษจากธาตุอาหาร (nutrient pollution) ภายในปี ๒๕๖๘

เป้าประสงค์ ๒ บริหารจัดการและปกป้องระบบนิเวศทางทะเลและชายฝั่งเพื่อหลีกเลี่ยงผลกระทบทางลบที่มีนัยสำคัญ รวมถึงโดยการเสริมภูมิคุ้มกันทางธรรมชาติและปฏิบัติการเพื่อฟื้นฟู เพื่อบรรลุการมีมหาสมุทรที่มีสุขภาพดีและมีผลผลิตภาพ ภายในปี ๒๕๖๓

เป้าประสงค์ ๓ ลดและแก้ปัญหาผลกระทบของการเป็นกรดในมหาสมุทร โดยรวมถึงผ่านทางการเพิ่มพูนความร่วมมือทางวิทยาศาสตร์ในทุกระดับ

เป้าประสงค์ ๔ ภายในปี ๒๕๖๓ ให้กำกับอย่างมีประสิทธิภาพในเรื่องการเก็บเกี่ยวและยุติการประมงเกินขีดจำกัด การประมงที่ผิดกฎหมายที่ไม่มีการรายงาน และที่ไม่มีการควบคุม และแนวปฏิบัติด้านการประมงที่เป็นไปในทางทำลาย และดำเนินการให้เป็นผลตามแผนการบริหารจัดการที่อยู่บนฐานวิทยาศาสตร์ เพื่อจะฟื้นฟูมวลปลา (fish stock) ในเวลาที่สั้นที่สุดที่จะเป็นไปได้ อย่างน้อยที่สุดในระดับที่สามารถไปถึงจุดสูงสุดที่ให้ผลตอบแทนแบบยั่งยืน (maximum sustainable yield) ตามคุณลักษณะทางชีววิทยาของสัตว์น้ำเหล่านั้น

เป้าประสงค์ ๕ ภายในปี ๒๕๖๓ อนุรักษ์พื้นที่ทางทะเลและชายฝั่งอย่างน้อยร้อยละ ๑๐ ให้เป็นไปตามกฎหมายระหว่างประเทศและภายในประเทศ และอยู่บนพื้นฐานของข้อมูลทางวิทยาศาสตร์ที่ดีที่สุดที่มีอยู่

เป้าประสงค์ ๖ ภายในปี ๒๕๖๓ ยับยั้งรูปแบบการอุดหนุนการประมงบางอย่างที่มีส่วนทำให้เกิดการประมงเกินขีดจำกัด ขจัดการอุดหนุนที่มีส่วนทำให้เกิดการประมงที่ผิดกฎหมาย ที่ไม่มีการรายงาน และที่ไม่มีการควบคุม และระงับการริเริ่มการอุดหนุนในลักษณะดังกล่าว ตระหนักว่าการปฏิบัติที่เป็นพิเศษและแตกต่างที่เหมาะสมและมีประสิทธิภาพสำหรับประเทศกำลังพัฒนาและประเทศพัฒนาน้อยที่สุดควรเป็นส่วนควบในการเจรจาการอุดหนุนการประมงขององค์การการค้าโลก

เป้าประสงค์ ๗ ภายในปี ๒๕๗๓ เพิ่มผลประโยชน์ทางเศรษฐกิจแก่รัฐกำลังพัฒนาที่เป็นเกาะขนาดเล็กและประเทศพัฒนาน้อยที่สุดจากการใช้ทรัพยากรทางทะเลอย่างยั่งยืน รวมถึงผ่านทางการบริหารจัดการอย่างยั่งยืนในเรื่องการประมง การเพาะเลี้ยงสัตว์น้ำ และการท่องเที่ยว

เป้าประสงค์ ๘ เพิ่มความรู้ทางวิทยาศาสตร์ พัฒนาขีดความสามารถในการวิจัย และถ่ายทอดเทคโนโลยีทางทะเล โดยคำนึงถึงหลักเกณฑ์และแนวปฏิบัติเกี่ยวกับการถ่ายทอดเทคโนโลยีทางทะเลของคณะกรรมการวิชาการสมุทรศาสตร์ระหว่างรัฐบาล เพื่อจะพัฒนาคุณภาพมหาสมุทรและเพิ่มพูนให้ความหลากหลายทางชีวภาพในทะเลมีส่วนสนับสนุนการพัฒนาของประเทศกำลังพัฒนามากขึ้น เฉพาะอย่างยิ่งในรัฐกำลังพัฒนาที่เป็นเกาะขนาดเล็กและประเทศพัฒนาน้อยที่สุด

เป้าประสงค์ ๙ จัดให้มีการเข้าถึงทรัพยากรทางทะเลและตลาดสำหรับชาวประมงพื้นบ้านรายเล็ก

เป้าประสงค์ ๑๐ เพิ่มพูนการอนุรักษ์และการใช้มหาสมุทรและทรัพยากรเหล่านั้นอย่างยั่งยืน โดยการดำเนินการให้เกิดผลตามกฎหมายระหว่างประเทศตามที่สะท้อนใน UNCLOS ซึ่งเป็นกรอบทางกฎหมายสำหรับการอนุรักษ์และการใช้มหาสมุทรและทรัพยากรเหล่านั้นอย่างยั่งยืน ตามที่ระบุในย่อหน้าที่ ๑๕๘ ของเอกสาร The Future We Want

**เป้าหมายที่ ๑๕ :** ปกป้อง ป่าไม้ และสนับสนุนการใช้ระบบนิเวศบนบกอย่างยั่งยืน จัดการป่าไม้อย่างยั่งยืนต่อสู้การกลายสภาพเป็นทะเลทราย หยุดการเสื่อมโทรมของที่ดินและพื้นสภาพดิน และหยุดยั้งการสูญเสียความหลากหลายทางชีวภาพ

เป้าประสงค์ ๑ สร้างหลักประกันว่าจะมีการอนุรักษ์ การฟื้นฟูป่า และการใช้ระบบนิเวศบนบกและในน้ำจืดในแผ่นดินรวมทั้งบริการทางระบบนิเวศอย่างยั่งยืน เฉพาะอย่างยิ่ง ป่าไม้ พื้นที่ชุ่มน้ำ ภูเขาและเขตแห้งแล้ง โดยเป็นไปตามข้อบังคับภายใต้ความตกลงระหว่างประเทศ ภายในปี ๒๕๖๓

เป้าประสงค์ ๒ ส่งเสริมการดำเนินการด้านการบริหารจัดการป่าไม้ทุกประเภทอย่างยั่งยืน หยุดยั้งการตัดไม้ทำลายป่า ฟื้นฟูป่าที่เสื่อมโทรม และเพิ่มการปลูกป่าและฟื้นฟูป่าทั่วโลก ภายในปี ๒๕๖๓

เป้าประสงค์ ๓ ต่อสู้การกลายสภาพเป็นทะเลทราย ฟื้นฟูป่าไม้ที่เสื่อมโทรม รวมถึงแผ่นดินที่ได้รับผลกระทบจากการกลายสภาพเป็นทะเลทราย ความแห้งแล้ง และอุทกภัย และพยายามที่จะบรรลุถึงโลกที่ไร้ความเสื่อมโทรมของที่ดิน ภายในปี ๒๕๗๓

เป้าประสงค์ ๔ สร้างหลักประกันว่าจะมีการอนุรักษ์ระบบนิเวศภูเขาและความหลากหลายทางชีวภาพของระบบนิเวศเหล่านั้น เพื่อจะเพิ่มพูนขีดความสามารถของระบบนิเวศเหล่านั้นที่จะให้ผลประโยชน์อันสำคัญต่อการพัฒนาที่ยั่งยืน ภายในปี ๒๕๗๓

เป้าประสงค์ ๕ ปฏิบัติการที่จำเป็นและเร่งด่วนเพื่อลดการเสื่อมโทรมของดินที่อยู่ตามธรรมชาติ หยุดยั้งการสูญเสียความหลากหลายทางชีวภาพ และภายในปี ๒๕๖๓ จะปกป้องและป้องกันการสูญเสียพันธุ์ของชนิดพันธุ์ที่ถูกคุกคาม

เป้าประสงค์ ๖ สร้างหลักประกันว่าจะมีการแบ่งปันผลประโยชน์ที่เกิดจากการใช้ประโยชน์ทรัพยากรพันธุกรรมอย่างเท่าเทียมและยุติธรรม และส่งเสริมการเข้าถึงทรัพยากรเหล่านั้นอย่างเหมาะสม

เป้าประสงค์ ๗ ปฏิบัติการอย่างเร่งด่วนเพื่อจะยุติการล่าและการขนย้ายชนิดพันธุ์พืชและสัตว์คุ้มครอง และแก้ปัญหาทั้งอุปสงค์และอุปทานต่อผลิตภัณฑ์สัตว์ป่าที่ผิดกฎหมาย

เป้าประสงค์ ๘ นำมาตรการมาใช้เพื่อป้องกันการนำเข้าและลดผลกระทบของชนิดพันธุ์ต่างถิ่นที่รุกรายในระบบนิเวศบกและน้ำและควบคุมหรือขจัด priority species ภายในปี ๒๕๖๓

เป้าประสงค์ ๙ บูรณาการมูลค่าของระบบนิเวศและความหลากหลายทางชีวภาพเข้าไปสู่การวางแผนกระบวนการพัฒนา ยุทธศาสตร์การลดความยากจน และบัญชีที่ระดับท้องถิ่นและระดับประเทศ ภายในปี ๒๕๖๓

เป้าประสงค์ ๑๐ ระดมและเพิ่มทรัพยากรทางการเงินจากทุกแหล่งเพื่อการอนุรักษ์และการใช้ความหลากหลายทางชีวภาพและระบบนิเวศอย่างยั่งยืน

เป้าประสงค์ ๑๑ ระดมทรัพยากรจากทุกแหล่งและทุกระดับเพื่อสนับสนุนเงินแก่การบริหารจัดการป่าไม้อย่างยั่งยืน และจัดหาแรงจูงใจที่เหมาะสมสำหรับประเทศกำลังพัฒนาให้เกิดความก้าวหน้าในการบริหารจัดการ ซึ่งรวมถึงการอนุรักษ์และการปลูกป่า

เป้าประสงค์ ๑๒ เพิ่มพูนการสนับสนุนในระดับโลกสำหรับความพยายามที่จะต่อสู้กับการล่า การเคลื่อนย้ายชนิดพันธุ์คุ้มครอง รวมถึงโดยการเพิ่มขีดความสามารถของชุมชนท้องถิ่น

**เป้าหมายที่ ๑๖ :** ส่งเสริมสังคมที่สงบสุขและครอบคลุมเพื่อการพัฒนาที่ยั่งยืน ให้ทุกคนเข้าถึงความยุติธรรม และสร้างสถาบันที่มีประสิทธิภาพ รับผิดชอบ และครอบคลุมในทุกระดับ

เป้าประสงค์ ๑ ลดความรุนแรงทุกรูปแบบและอัตราการตายที่เกี่ยวข้องในทุกแห่งให้ลดลงอย่างมีนัยสำคัญ

เป้าประสงค์ ๒ ยุติการข่มเหง การใช้หาประโยชน์อย่างไม่ถูกต้อง การค้ามนุษย์ และความรุนแรงและการทรมานทุกรูปแบบที่มีต่อเด็ก

เป้าประสงค์ ๓ ส่งเสริมนิติธรรมทั้งในระดับชาติและระหว่างประเทศ และสร้างหลักประกันว่าจะมีการเข้าถึงความยุติธรรมอย่างเท่าเทียมแก่ทุกคน

เป้าประสงค์ ๔ ลดการลักลอบเคลื่อนย้ายอาวุธและเงิน เสริมความแข็งแกร่งของกระบวนการติดตามและการส่งคืนสินทรัพย์ที่ถูกขโมยไป และต่อสู้กับอาชญากรรมที่จัดตั้งในลักษณะองค์กรทุกรูปแบบภายในปี ๒๕๗๓

เป้าประสงค์ ๕ ลดการทุจริตในตำแหน่งหน้าที่และการรับสินบนทุกรูปแบบ

เป้าประสงค์ ๖ พัฒนาสถาบันที่มีประสิทธิผล มีความรับผิดชอบ และโปร่งใสในทุกระดับ

เป้าประสงค์ ๗ สร้างหลักประกันว่าจะมีกระบวนการตัดสินใจที่มีความรับผิดชอบ ครอบคลุม มีส่วนร่วม และมีความเป็นตัวแทนที่ดี ในทุกระดับการตัดสินใจ

เป้าประสงค์ ๘ ขยายและเสริมความแข็งแกร่งของการมีส่วนร่วมของประเทศกำลังพัฒนาในสถาบันโลกาภิบาล

เป้าประสงค์ ๙ จัดให้มีเอกลักษณ์ทางกฎหมายสำหรับทุกคน โดยรวมถึงการให้มีสุติบัตรภายในปี ๒๕๗๓

เป้าประสงค์ ๑๐ สร้างหลักประกันว่าสาธารณชนสามารถเข้าถึงข้อมูลและมีการปกป้องเสรีภาพขั้นพื้นฐาน โดยเป็นไปตามกฎหมายภายในประเทศและความตกลงระหว่างประเทศ

เป้าประสงค์ ๑๑ เสริมความแข็งแกร่งของสถาบันระดับชาติที่เกี่ยวข้อง โดยรวมถึงกระทำผ่านทางความร่วมมือระหว่างประเทศ เพื่อสร้างขีดความสามารถในทุกระดับ โดยเฉพาะในประเทศกำลังพัฒนา เพื่อจะป้องกันความรุนแรงและต่อสู้กับการก่อการร้ายและอาชญากรรม

เป้าประสงค์ ๑๒ ส่งเสริมและบังคับใช้กฎหมายและนโยบายที่ไม่เลือกปฏิบัติเพื่อการพัฒนาที่ยั่งยืน

**เป้าหมายที่ ๑๗ :** เสริมความเข้มแข็งให้แก่กลไกการดำเนินงานและฟื้นฟูหุ้นส่วนความร่วมมือระดับโลกเพื่อการพัฒนาที่ยั่งยืน

เป้าประสงค์ ๑ เสริมความแข็งแกร่งของการระดมทรัพยากรภายในประเทศ โดยรวมถึงผ่านทางสนับสนุนระหว่างประเทศไปยังประเทศกำลังพัฒนา เพื่อพัฒนาขีดความสามารถภายในประเทศในการเก็บภาษีและรายได้อื่นๆ ของรัฐ

เป้าประสงค์ ๒ ประเทศพัฒนาแล้วจะดำเนินการให้เป็นผลตามพันธกรณีเรื่องการให้ความช่วยเหลือเพื่อการพัฒนาอย่างเป็นทางการโดยเต็มที่ โดยรวมถึงพันธกรณีที่ให้ไว้โดยประเทศพัฒนาแล้วหลายประเทศที่จะบรรลุเป้าหมายการมีสัดส่วน ODA/GNI ร้อยละ ๐.๗ สำหรับให้แก่ประเทศกำลังพัฒนา และมีสัดส่วน ODA/GNI ร้อยละ ๐.๑๕ ถึง ๐.๒๐ สำหรับให้แก่ประเทศพัฒนาน้อยที่สุด โดยสนับสนุนให้ผู้ให้ ODA พิจารณาตั้งเป้าหมายที่จะมีสัดส่วน ODA/GNI ถึงอย่างน้อยร้อยละ ๐.๒๐ สำหรับให้แก่ประเทศพัฒนาน้อยที่สุด

เป้าประสงค์ ๓ ระดมทรัพยากรทางการเงินเพิ่มเติมจากแหล่งที่หลากหลายไปยังประเทศกำลังพัฒนา

เป้าประสงค์ ๔ ช่วยประเทศกำลังพัฒนาในการบรรลุความยั่งยืนของหนี้ระยะยาว โดยใช้ นโยบายที่ประสานงานกันที่มุ่งส่งเสริมการจัดหาเงินทุนโดยการก่อหนี้ การบรรเทาหนี้และการปรับโครงสร้าง



หนี้ตามความเหมาะสม และแก้ปัญหาหนี้ต่างประเทศของประเทศที่ยากจนและมีหนี้สินในระดับสูงเพื่อลดการประสบปัญหาหนี้

เป้าประสงค์ ๕ ใช้และดำเนินการให้เกิดผลตามระบอบการส่งเสริมการลงทุนสำหรับประเทศพัฒนาน้อยที่สุด

เป้าประสงค์ ๖ เพิ่มพูนความร่วมมือระหว่างประเทศและในภูมิภาคแบบเหนือ-ใต้ ใต้-ใต้ และไตรภาคี และการเข้าถึงวิทยาศาสตร์ เทคโนโลยี และนวัตกรรม และยกระดับการแบ่งปันความรู้ตามเงื่อนไขที่ตกลงร่วมกัน โดยรวมถึงผ่านการพัฒนาการประสานงานระหว่างกลไกที่มีอยู่เดิมเฉพาะอย่างยิ่งในระดับของสหประชาชาติ และผ่านทางกลไกอำนวยความสะดวกด้านเทคโนโลยีของโลก

เป้าประสงค์ ๗ ส่งเสริมการพัฒนา การถ่ายทอด และการเผยแพร่เทคโนโลยีที่เป็นมิตรกับสิ่งแวดล้อมให้กับประเทศกำลังพัฒนาภายใต้เงื่อนไขที่อำนวยความสะดวกแก่ประเทศกำลังพัฒนารวมทั้งตามเงื่อนไขสิทธิพิเศษตามที่ตกลงร่วมกัน

เป้าประสงค์ ๘ ให้อำนาจเทคโนโลยีและกลไกการเสริมสร้างขีดความสามารถด้านวิทยาศาสตร์ เทคโนโลยีและนวัตกรรมสำหรับประเทศพัฒนาน้อยที่สุด ทำงานได้อย่างเต็มที่ภายในปี ๒๕๖๐ และเพิ่มพูนการใช้เทคโนโลยีสนับสนุนที่สำคัญ

เป้าประสงค์ ๙ เพิ่มพูนการสนับสนุนระหว่างประเทศสำหรับการดำเนินการด้านการเสริมสร้างขีดความสามารถที่มีประสิทธิผลและมีการตั้งเป้าในประเทศกำลังพัฒนาเพื่อสนับสนุนแผนระดับชาติที่จะดำเนินงานในทุกเป้าหมายการพัฒนาที่ยั่งยืน รวมถึงผ่านทางความร่วมมือแบบเหนือ-ใต้ ใต้-ใต้ และไตรภาคี

เป้าประสงค์ ๑๐ ส่งเสริมระบบการค้าพหุภาคีที่เป็นสากล มีกติกากว้าง ไม่เลือกปฏิบัติ และเสมอภาค ภายใต้องค์การการค้าโลก โดยรวมถึงผ่านการสิ้นสุดการเจรจาภายใต้วาระการพัฒนารอบโดฮา

เป้าประสงค์ ๑๑ เพิ่มส่วนแบ่งการส่งออกของประเทศกำลังพัฒนาในการส่งออกทั่วโลกให้สูงขึ้นอย่างมีนัยสำคัญ โดยเพิ่มส่วนแบ่งของประเทศพัฒนาน้อยที่สุดให้สูงขึ้น ๒ เท่าในปี ๒๕๖๓

เป้าประสงค์ ๑๒ ทำให้เกิดการดำเนินการในเวลาที่เหมาะสมในเรื่องการเข้าถึงตลาดปลอดภาษีและปลอดการจำกัดปริมาณในระยะยาวสำหรับประเทศพัฒนาน้อยที่สุด โดยให้สอดคล้องกับการตัดสินใจขององค์การการค้าโลก โดยรวมถึงการสร้างหลักประกันว่ากว่าด้วยแหล่งกำเนิดสินค้าที่มีการให้สิทธิพิเศษทางการค้าที่ใช้กับประเทศพัฒนาน้อยที่สุดจะมีความโปร่งใสและเรียบง่าย และมีส่วนช่วยอำนวยความสะดวกในการเข้าถึงตลาด

เป้าประสงค์ ๑๓ เพิ่มพูนเสถียรภาพเศรษฐกิจมหภาคของโลก โดยรวมถึงผ่านทาง การประสานงานนโยบายและความสอดคล้องเชิงนโยบาย

เป้าประสงค์ ๑๔ ยกระดับความสอดคล้องเชิงนโยบายเพื่อการพัฒนาที่ยั่งยืน

เป้าประสงค์ ๑๕ เคารพพื้นที่ทางนโยบายและความเป็นผู้นำของแต่ละประเทศที่จะสร้างและดำเนินงานตามนโยบายเพื่อการขจัดความยากจนและการพัฒนาที่ยั่งยืน

เป้าประสงค์ ๑๖ ยกระดับหุ้นส่วนความร่วมมือระดับโลกเพื่อการพัฒนาที่ยั่งยืน โดยรวมเพิ่มเติมโดยหุ้นส่วนความร่วมมือจากภาคส่วนที่หลากหลายซึ่งจะระดมและแบ่งปันความรู้ ความเชี่ยวชาญ เทคโนโลยี และทรัพยากรเงิน เพื่อจะสนับสนุนการบรรลุเป้าหมายการพัฒนาที่ยั่งยืนในทุกประเทศ โดยเฉพาะในประเทศกำลังพัฒนา

เป้าประสงค์ ๑๗ สนับสนุนการส่งเสริมหุ้นส่วนความร่วมมือระหว่างภาครัฐ ภาคธุรกิจ-ภาคเอกชน และประชาสังคม โดยสร้างบนประสบการณ์และกลยุทธ์ด้านทรัพยากรของหุ้นส่วน

เป้าประสงค์ ๑๘ ต่อยอดจากข้อริเริ่มที่มีอยู่แล้วในการพัฒนาการตรวจวัดความก้าวหน้าของการพัฒนาที่ยั่งยืนที่มีผลต่อผลิตภัณฑ์มวลรวมภายในประเทศ และสนับสนุนการสร้างขีดความสามารถด้านสถิติในประเทศกำลังพัฒนา ภายในปี ๒๕๗๓

## ☞ แผนพัฒนาภาค/แผนพัฒนากลุ่มจังหวัด/แผนพัฒนาจังหวัด

### แผนพัฒนาภาคตะวันออกเฉียงเหนือ

แผนพัฒนาภาค เป็นแผนที่ที่ยึดกระบวนการมีส่วนร่วมของทุกภาคส่วนจากทุกจังหวัดทั้ง ๔ ภูมิภาคขึ้น เพื่อสนับสนุนจังหวัดและกลุ่มจังหวัดให้สามารถ ใช้เป็นกรอบแนวทางในการจัดทำแผนพัฒนาจังหวัดและแผนพัฒนากลุ่มจังหวัด แผนพัฒนาภาค จัดทำโดยสำนักงานพัฒนาการเศรษฐกิจและสังคมแห่งชาติ (สศช.) มีวัตถุประสงค์เพื่อให้เกิดการพัฒนาที่สมดุล ยึดแนวความคิดพัฒนาตาม “ปรัชญาของเศรษฐกิจพอเพียง” โดยประกอบไปด้วย ยุทธศาสตร์การพัฒนาภาคเหนือ ยุทธศาสตร์การพัฒนาภาคตะวันออกเฉียงเหนือ ยุทธศาสตร์การพัฒนาภาคกลาง ยุทธศาสตร์การพัฒนาภาคใต้ ซึ่งเทศบาลตำบลบ้านเหลื่อมนั้นตั้งอยู่ภาคตะวันออกเฉียงเหนือ การจัดทำแผนพัฒนาท้องถิ่นสี่ปีของเทศบาลมีความสัมพันธ์กับแผนพัฒนาภาคตะวันออกเฉียงเหนือ ด้านเศรษฐกิจ ด้านการเกษตร การท่องเที่ยว การค้าการลงทุน การพัฒนาคนให้มีสุขภาพดีทั้งร่างกาย จิตใจและสติปัญญา รอบรู้ เท่าทันการเปลี่ยนแปลง สามารถดำรงชีพได้อย่างมีคุณภาพ สร้างความมั่นคงด้านอาหาร แก้ไขปัญหาความยากจน หนี้สิน และการออมของครัวเรือน มีสัมมาอาชีพที่มั่นคง สามารถพึ่งพาตนเองและดูแลครอบครัวได้อย่างอบอุ่น พื้นฟูทรัพยากรธรรมชาติและสิ่งแวดล้อมให้สมบูรณ์ ซึ่งแผนพัฒนาภาคตะวันออกเฉียงเหนือมีรายละเอียดสรุปย่อ ดังนี้

### กรอบยุทธศาสตร์การพัฒนาภาค

ตามพระราชบัญญัติระเบียบบริหารราชการแผ่นดิน (ฉบับที่ ๗) พ.ศ. ๒๕๕๐ มาตรา ๕๓/๑ และ มาตรา ๕๓/๒ บัญญัติให้จังหวัดและกลุ่มจังหวัดทำแผนพัฒนาจังหวัดและแผนพัฒนากลุ่มจังหวัดให้สอดคล้องกับแนวทางการพัฒนาเศรษฐกิจและสังคมแห่งชาติ และตอบสนองความต้องการของประชาชนในท้องถิ่น สำนักงานพัฒนาการเศรษฐกิจและสังคมแห่งชาติ (สศช.) จึงได้จัดทำกรอบยุทธศาสตร์การพัฒนาภาคที่ยึดกระบวนการมีส่วนร่วมของทุกภาคส่วนจากทุกจังหวัดทั้ง ๔ ภูมิภาคขึ้น เพื่อสนับสนุนจังหวัดและกลุ่มจังหวัดให้สามารถใช้เป็นกรอบแนวทางในการจัดทำแผนพัฒนาจังหวัดและแผนพัฒนากลุ่มจังหวัด

#### ๑. แนวคิดการพัฒนา

ภาคตะวันออกเฉียงเหนือมีปัญหาพื้นฐานด้านการขาดแคลนน้ำ ดินคุณภาพต่ำ ประสบอุทกภัยและภัยแล้งซ้ำซาก คนมีปัญหาทั้งในด้านความยากจน และมีปัญหาภาวะทุพโภชนาการ แต่มีความพร้อมด้านสถาบันการศึกษาและสถาบันวิจัย ดังนั้น การพัฒนาเศรษฐกิจและสังคมภาคตะวันออกเฉียงเหนือไปสู่ความ “มั่นคง มั่งคั่ง ยั่งยืน” จำเป็นจะต้องแก้ไขปัญหาคือพื้นฐานควบคู่ไปกับการพัฒนาการวิจัยเพื่อใช้ความรู้เทคโนโลยี นวัตกรรม และความคิดสร้างสรรค์ในการเสริมสร้างความเข้มแข็งของเศรษฐกิจภายในภาคให้มีการเจริญเติบโตได้อย่างเต็มศักยภาพ พร้อมทั้งการแสวงหาโอกาสการนำความรู้ ทุน เทคโนโลยีและนวัตกรรมจากภายนอกมาช่วยขับเคลื่อน โดยการใช้ประโยชน์จากโครงการพัฒนาโครงสร้างพื้นฐานด้านคมนาคมขนส่งขนาดใหญ่ที่เชื่อมโยงภาคตะวันออกเฉียงเหนือกับโครงข่ายระบบการคมนาคมขนส่งและพื้นที่เศรษฐกิจหลักของประเทศ รวมทั้งการใช้ประโยชน์จากการเชื่อมโยงและข้อตกลงกับประเทศเพื่อนบ้านในกลุ่มอนุภูมิภาคแม่น้ำโขงที่กำลังมีการเจริญเติบโตอย่างรวดเร็วมาเสริมสร้างกิจกรรมการพัฒนาใหม่ๆ ให้แก่ภาคเพื่อให้มีอัตราการเติบโตที่สูงเพียงพอต่อการลดความเหลื่อมล้ำกับพื้นที่ส่วนอื่นๆ ของประเทศได้ในระยะยาว

#### ๒. ป้าหมายเชิงยุทธศาสตร์

พัฒนาอีสานสู่มิติใหม่ให้เป็น “ศูนย์กลางเศรษฐกิจของอนุภูมิภาคแม่น้ำโขง”

### ๓. ยุทธศาสตร์การพัฒนา

ยุทธศาสตร์ที่ ๑ บริหารจัดการน้ำให้เพียงพอต่อการพัฒนาเศรษฐกิจและคุณภาพชีวิตอย่างยั่งยืน  
 ยุทธศาสตร์ที่ ๒ แก้ปัญหาความยากจนและพัฒนาคุณภาพชีวิตผู้มีรายได้น้อยเพื่อลดความเหลื่อมล้ำ  
 ทางสังคม

ยุทธศาสตร์ที่ ๓ สร้างความเข้มแข็งของฐานเศรษฐกิจภายในควบคู่กับการแก้ปัญหา  
 ทรัพยากรธรรมชาติและสิ่งแวดล้อม

ยุทธศาสตร์ที่ ๔ พัฒนาการท่องเที่ยวเชิงบูรณาการ

ยุทธศาสตร์ที่ ๕ ใช้โอกาสจากการพัฒนาโครงข่ายคมนาคมขนส่งที่เชื่อมโยงพื้นที่เศรษฐกิจหลักภาค  
 กลางและพื้นที่ระเบียงเศรษฐกิจภาคตะวันออก (EEC) เพื่อพัฒนาเมือง และพื้นที่  
 เศรษฐกิจใหม่ๆ ของภาค

ยุทธศาสตร์ที่ ๖ พัฒนาความร่วมมือและใช้ประโยชน์จากข้อตกลงกับประเทศเพื่อนบ้านในการสร้าง  
 ความเข้มแข็งทางเศรษฐกิจตามแนวชายแดนและแนวระเบียงเศรษฐกิจ

### ๔. วัตถุประสงค์

๔.๑ เพื่อแก้ปัญหาปัจจัยพื้นฐานด้านน้ำและดิน ให้เอื้อต่อการประกอบอาชีพ การดำรงชีพ และการ  
 พัฒนาเศรษฐกิจของภาค

๔.๒ เพื่อดูแลช่วยเหลือคนจน ผู้ด้อยโอกาส และผู้สูงอายุ ให้มีคุณภาพชีวิตที่ดี พึ่งพาตนเอง พึ่งพา  
 ครอบครัว และพึ่งพากันในชุมชนได้

๔.๓ เพื่อยกระดับการผลิตและการสร้างมูลค่าเพิ่มโดยใช้ความรู้ เทคโนโลยี และนวัตกรรม สนับสนุน  
 ให้การเติบโตทางเศรษฐกิจของภาคไม่ต่ำกว่าระดับประเทศ

๔.๔ เพื่อเชื่อมโยงห่วงโซ่มูลค่าของระบบเศรษฐกิจภาคเข้ากับระบบเศรษฐกิจของประเทศ และ  
 ภูมิภาคเอเชียตะวันออกเฉียงใต้

๔.๕ เพื่อพัฒนาภาคตะวันออกเฉียงเหนือเป็นศูนย์กลางเศรษฐกิจของอนุภูมิภาคลุ่มแม่น้ำโขง และมี  
 บทบาทสนับสนุนประเทศเป็นศูนย์กลางภูมิภาคเอเชียตะวันออกเฉียงใต้

### ๕. เป้าหมายและตัวชี้วัด

๕.๑ พื้นที่ชลประทานและรับประโยชน์เพิ่มขึ้น ปริมาณกักเก็บน้ำเพิ่มขึ้น พื้นที่เสี่ยงภัยแล้งลดลง

๕.๒ สัดส่วนคนจนลดลง

๕.๓ อัตราการเจริญเติบโตทางเศรษฐกิจไม่ต่ำกว่าระดับประเทศ

๕.๔ มูลค่าการค้าชายแดนเพิ่มขึ้น

๕.๕ รายได้การท่องเที่ยวเพิ่มขึ้น

#### ทิศทางการพัฒนากลุ่มจังหวัดและจังหวัด

##### ๑. กลุ่มภาคตะวันออกเฉียงเหนือตอนบน ๑ (อุดรธานี หนองคาย หนองบัวลำภู เลย)

มีศักยภาพการพัฒนาการท่องเที่ยวเชิงนิเวศและการท่องเที่ยวเชื่อมโยงกับประเทศเพื่อนบ้าน  
 เนื่องจากมีภูมิประเทศสวยงาม สภาพอากาศหนาวเย็นในฤดูหนาว มีอุทยานแห่งชาติหลาย แห่ง อาทิภูหลวง  
 ภูเรือ ภูกระดึง นอกจากนี้ยังมีแหล่งอารยธรรมบ้านเชียงซึ่งสามารถเชื่อมโยงการ ท่องเที่ยวกับเมืองมรดกโลก  
 หลวงพระบาง และเมืองเวไลและยังมีศักยภาพการพัฒนาด้านการผลิตและ แปรรูปสินค้าเกษตรทั้งอ้อย ข้าว

มันสำปะหลัง และยางพารา เนื่องจากมีโรงงานแปรรูปสินค้าเกษตร ขนาดใหญ่อยู่จำนวนมาก อาทิ โรงสีข้าว โรงงานน้ำตาล แปงมัน และเป็นพื้นที่ที่มีการปลูกยางพารามากที่สุดในภาคตะวันออกเฉียงเหนือ นอกจากนี้ ยังมีศักยภาพการพัฒนาด้านการค้าและการลงทุนร่วมกับ ประเทศเพื่อนบ้าน เนื่องจากมีด่านที่เป็นช่องทางการค้าหลายแห่ง และด่านท่าลี่เป็นจุดสามารถนำสินค้า ภายใต้โครงการ Contract Farming ที่ร่วมมือกับ สปป.ลาว ได้โดยไม่เสียภาษีและด่านหนองคายยังเป็นด่านที่มีมูลค่าการค้ามากที่สุดในภาคตะวันออกเฉียงเหนือ จึงควรมีให้ความสำคัญ ดังนี้

(๑) ควรให้ความสำคัญกับการฟื้นฟูระบบนิเวศเพื่อรักษาสมดุลธรรมชาติควบคู่กับการ ใช้นโยบาย ชนเพื่อการท่องเที่ยว ด้วยการปรับปรุงให้มีมาตรฐาน สะดวก และความปลอดภัย

(๒) ควรเน้นการเพิ่มประสิทธิภาพ และการปรับโครงสร้างการผลิตด้านการเกษตรสินค้า ที่ให้ ผลตอบแทนสูง อาทิ ยางพารา ไม้ยืนต้น ไม้ดอกไม้ประดับเมืองหนาว ฯลฯ การยกมาตรฐานการผลิต GAP และการบริหารจัดการลุ่มน้ำเพื่อแก้ปัญหา น้ำท่วมและการขาดแคลนน้ำ

(๓) ควรให้ความสำคัญกับการส่งเสริมการค้า การลงทุนและการท่องเที่ยวเชื่อมโยงกับ สปป.ลาว โดยการลดปัญหาอุปสรรคการค้าชายแดนของทั้ง คน รถยนต์และสินค้า ควบคู่ไปกับการเร่ง พัฒนาสิ่งอำนวยความสะดวกของเมืองและด่านชายแดน

## ๒. กลุ่มภาคตะวันออกเฉียงเหนือตอนบน ๒ (สกลนคร นครพนม มุกดาหาร)

มีศักยภาพการพัฒนาให้เป็นประตูการค้า และการท่องเที่ยวเชื่อมโยงลาว เวียดนาม และ ตะวันออกไกล สามารถเป็นศูนย์กระจายสินค้า(Distribution Center) เชื่อมโยงกับเพื่อนบ้านได้เนื่องจาก มี สะพานข้ามแม่น้ำโขงที่มุกดาหาร และกำลังก่อสร้างที่จังหวัดนครพนม ซึ่งจะทำให้เชื่อมสู่ท่าเรือสินค้าที่เมือง วินดและดานัง ในประเทศเวียดนาม ตามเส้นทางหมายเลข ๘ และ ๙ สะดวกขึ้น และมีศักยภาพ การพัฒนา ดานการผลิตการเกษตรเนื่องจากมีพื้นที่ชลประทานมาก และปริมาณน้ำฝนดีและยังสามารถ ร่วมมือกับประเทศ เพื่อนบ้านทำการเกษตรในรูปแบบ Contract Farming ทั้งข้าวโพด อ้อย ยูคาลิปตัส พืช พลังงานทดแทน และปศุ สัตว์เพื่ออุตสาหกรรมแปรรูปการเกษตร จึงมีทิศทางการพัฒนา ดังนี้

(๑) ควรให้ความสำคัญกับความร่วมมือทางเศรษฐกิจกับประเทศเพื่อนบ้าน โดยเฉพาะ การ ผลิตแบบ Contract Farming กับ สปป.ลาว และพัฒนาโครงสร้างพื้นฐาน และสิ่งอำนวยความสะดวก ในเมือง และด่านชายแดนให้สะดวก รวดเร็ว เอื้อต่อการค้า การลงทุน และการท่องเที่ยวเชื่อมโยงกับ เพื่อนบ้าน

(๒) ควรเน้นการเพิ่มประสิทธิภาพการผลิตสินค้าเกษตร และเน้นส่งเสริมให้พื้นที่ ชลประทาน เป็นพื้นที่เกษตรก้าวหน้า ผลิตสินค้ามูลค่าเพิ่มสูง ควบคู่กับการสนับสนุนการทำปศุสัตว์ โดยเฉพาะโคเนื้อ

## ๓. กลุ่มภาคตะวันออกเฉียงเหนือตอนกลาง (ขอนแก่น กาฬสินธุ์มหาสารคาม รอยเอ็ด)

มีศักยภาพการพัฒนาด้านอุตสาหกรรม การค้า และบริการ เนื่องจากตั้งอยู่กลางภาค และมี บริการพื้นฐานและสิ่งอำนวยความสะดวกครบ โดยเฉพาะด้าน Logistic มีถนนสายหลักคือสายมิตรภาพ และ สาย E-W Economic Corridor พาดผ่าน มีสถานการศึกษาและศูนย์ราชการจำนวนมาก และเป็น ICT City และมีศักยภาพการพัฒนาด้านการผลิตการเกษตรโดยเฉพาะชาวหอมมะลิเนื่องจากพื้นที่สวน ใหญ่ของทุงกุลาร องให้อยู่ในกลุ่มนี้ และยังมีพื้นที่ชลประทานขนาดกลาง และใหญ่หลายแห่ง อาทิ ชลประทานลำปาว ที่กาฬสินธุ์ หนองหวายที่ขอนแก่น และชลประทานรอยเอ็ด นอกจากนี้ยังมีศักยภาพ การพัฒนาด้านอุตสาหกรรมพลังงาน

ทดแทน (Ethanol) เนื่องจากเป็นแหล่งผลิตวัตถุดิบที่สำคัญ คือ อ้อย และมันสำปะหลัง และมีโรงงานผลิต Ethanol ขอตั่งในพื้นที่นี้จำนวนมาก และมีศักยภาพการพัฒนา ด้านทรัพยากรมนุษย์เนื่องจากมีมหาวิทยาลัยหลักของภาค มีสถาบันพัฒนาฝีมือแรงงาน และสถานประกอบการหรือโรงงานอุตสาหกรรมขนาดใหญ่อยู่เป็นจำนวนมาก สามารถส่งเสริมให้เป็นศูนย์กลาง การพัฒนาทรัพยากรมนุษย์ของภาคได้และมีแหล่งโบราณคดียุคก่อนประวัติศาสตร์ที่น่าสนใจ จึงควรมี ทิศทางการพัฒนา ดังนี้

(๑) ควรให้ความสำคัญกับการพัฒนาโครงสร้างพื้นฐานของเมืองรองรับการเป็นศูนย์กลาง การคาบริการ และการลงทุนของภาค อาทิเขตอุตสาหกรรม ศูนย์บริการแบบเบ็ดเสร็จ(One Stop Services) Container Yard หรือ Inland Container Depot และ ระบบ Logistic ที่มีประสิทธิภาพ

(๒) ควรเพิ่มประสิทธิภาพการบริหารจัดการน้ำเพื่อลดปัญหาอุทกภัย และใช้พื้นที่ ชลประทานให้เกิดประโยชน์มากที่สุด ดวยการทำเกษตรก้าวหน้าที่ผลิตสินค้ามูลค่าสูง อาทิเมล็ดพันธุ์ พืช พันธุ์ปลา ไม้ดอก พืชผัก และให้ความสำคัญกับการเพิ่มประสิทธิภาพและเพิ่มคุณค่า(Value Creation) ในการผลิตข้าวหอมมะลิ ดวยการยกมาตรฐานการผลิตสู่สินค้าปลอดภัย มี Brand สำหรับชาว หอมมะลิ

(๓) ควรเตรียมการรองรับอุตสาหกรรมพลังงานทดแทน (Ethanol) อาทิการจัดระบบ Contract Farming ที่เป็นธรรมแก่เกษตรกรและเจ้าของโรงงาน และการจัด Zoning สำหรับมันสำปะหลัง และอ้อยโรงงาน ควบคู่กับการเพิ่มประสิทธิภาพการผลิต เพื่อสร้างความมั่นคงด้านอาหาร

(๔) ควรพัฒนาแหล่งท่องเที่ยวยุคก่อนประวัติศาสตร์ (ภูเวียง และภูมุงข้าว) ให้มีลักษณะเป็น พิพิธภัณฑ์มีชีวิตและสร้างการมีส่วนร่วมให้กับนักท่องเที่ยวได้สัมผัสกระบวนการชุดคน

#### ๔. กลุ่มภาคตะวันออกเฉียงเหนือตอนกลาง ๑ (นครราชสีมา ชัยภูมิบุรีรัมย์สุรินทร์)

มีศักยภาพการพัฒนาด้านการท่องเที่ยวเชิงนิเวศนและอารยธรรมขอม เนื่องจากมีอุทยานแห่งชาติที่สำคัญหลายแห่ง อาทิเขาใหญ่ ผาหินงาม ฯลฯ และมีแหล่งท่องเที่ยวอารยธรรมขอมที่สำคัญ อาทิ ปราสาทหินพิมาย ปราสาทเขาพนมรุ้ง ปราสาทเมืองต่ำ และปราสาทตาเมือนทม ที่สามารถ เชื่อมโยงเรื่องราว กับแหล่งท่องเที่ยว นครวัตของกัมพูชาได้และมีศักยภาพการพัฒนาด้านเกษตร อินทรีย์และเกษตรปลอดภัย โดยเฉพาะข้าวหอมมะลินอกจากนี้ยังมีศักยภาพการพัฒนาอุตสาหกรรม ทั้ง อุตสาหกรรมเกษตรแปรรูปจำพวก อาหารและพลังงานทดแทน(Ethanol) อุตสาหกรรมไหมและสิ่งทอ อุตสาหกรรมชิ้นส่วนยานยนต์และอิเล็กทรอนิกส์เนื่องจากเป็นแหล่งผลิตสินค้าเกษตรจำพวก ข้าว อ้อย มันสำปะหลัง โก ไม้ และเป็นฐานการผลิต อุตสาหกรรมของภาค จึงควรมีทิศทางการพัฒนา ดังนี้

(๑) ควรให้ความสำคัญกับการพัฒนาระบบชลประทานให้เต็มศักยภาพ รองรับการผลิต การเกษตรที่เน้นการเพิ่มประสิทธิภาพการผลิต และการสร้างคุณค่าเพิ่ม (Value Creation) โดยเฉพาะ ข้าวหอมมะลิให้เป็นสินค้ามาตรฐาน GAP และมาตรฐานเกษตรอินทรีย์ควบคู่กับการพัฒนาคุณภาพ ผลิตภัณฑ์ใหม่

(๒) ควรเตรียมการรองรับอุตสาหกรรมพลังงานทดแทน (Ethanol) อาทิการจัดระบบ Contract Farming ที่เป็นธรรมแก่เกษตรกรและเจ้าของโรงงาน และการจัด Zoning สำหรับมันสำปะหลัง และอ้อยโรงงาน ควบคู่กับการเพิ่มประสิทธิภาพการผลิต เพื่อสร้างความมั่นคงด้านอาหาร

(๓) ควรสนับสนุนการพัฒนาด้านการท่องเที่ยวทั้งการท่องเที่ยวเชิงนิเวศนและอารยธรรมขอม ดวย การสร้างคุณค่าเพิ่ม (Value Creation) จากการจัดทำเรื่องราว ความเปนมมา ความสำคัญ และ ความยิ่งใหญ่

ของแหล่งท่องเที่ยว (Story) ถ่ายทอดให้นักท่องเที่ยว และพัฒนาเส้นทาง (Loop) เชื่อมโยง กับแหล่งท่องเที่ยวของประเทศเพื่อนบ้านเพื่อเพิ่มศักยภาพของสินค้าและบริการ

(๔) ให้ความสำคัญกับการลดต้นทุนด้าน Logistic ด้วยการพัฒนาการขนส่งระบบรางให้สะดวก รวดเร็วขึ้น

#### ๕. กลุ่มภาคตะวันออกเฉียงเหนือตอนกลาง ๒(อุบลราชธานีศรีสะเกษ ยโสธร อำนาจเจริญ)

มีศักยภาพการพัฒนาด้านการเกษตร ทั้งการผลิตข้าวหอมมะลิปลอดสารพิษ ไม้ผลไม่ยืนต้น การผลิตและแปรรูปสุสัตัวจำพวกอาหารแปรรูป และศักยภาพการพัฒนาให้เป็นประตูการค้า และการท่องเที่ยวเชื่อมโยงกับประเทศเพื่อนบ้านทั้งลาวและกัมพูชาในลักษณะห่วงโซ่มูลค่าทางธุรกิจ และสามารถ พัฒนาให้เป็นศูนย์ผลิตและกระจายสินค้าของภาคตะวันออกเฉียงเหนือตอนกลางเชื่อมโยงกับประเทศ เพื่อนบ้าน จึงควรมีทิศทางการพัฒนา ดังนี้

(๑) ควรให้ความสำคัญกับการพัฒนาแหล่งน้ำและระบบบริหารจัดการเพื่อแก้ปัญหาน้ำท่วมและขาดแคลนน้ำ และควรเน้นการเพิ่มประสิทธิภาพการผลิตโดยเฉพาะข้าวหอมมะลิพร้อมปรับระบบสู่มาตรฐาน GAP

(๒) ควรสนับสนุนให้กลุ่มแปรรูปประตู (Gate Way) การค้า การลงทุน และการท่องเที่ยวตอนกลางของภาค เชื่อมโยงกับประเทศเพื่อนบ้าน ด้วยการพัฒนาโครงสร้างพื้นฐาน และสิ่งอำนวยความสะดวก โดยเฉพาะศูนย์บริการด้านการค้า การลงทุน และการท่องเที่ยวแบบเบ็ดเสร็จ (One Stop Service) ที่เมืองชายแดน และด่านชายแดน

(๓) ควรให้ความสำคัญกับการสร้างงานและสร้างรายได้จากการท่องเที่ยวให้มากขึ้น โดย การปรับปรุงสภาพแหล่งท่องเที่ยวในกลุ่มจังหวัดให้อยู่ในสภาพสมบูรณ์มีสิ่งอำนวยความสะดวกได้ มาตรฐาน สะดวก สะอาด ปลอดภัย และจัด Loop เชื่อมโยงกับแหล่งท่องเที่ยวของเพื่อนบ้าน

☞ **แผนพัฒนากลุ่มจังหวัดภาคตะวันออกเฉียงเหนือตอนบน ๑**  
(อุรธานี หนองคาย หนองบัวลำภู เลย) พ.ศ. ๒๕๖๖ - ๒๕๗๐

วิสัยทัศน์

“เกษตรอุตสาหกรรมชั้นนำ ศูนย์กลางการค้าและโลจิสติกส์ การท่องเที่ยวสากล เมืองน่าอยู่อย่างยั่งยืน”

ประเด็นการพัฒนากลุ่มจังหวัด (ประเด็นยุทธศาสตร์)

จากวิสัยทัศน์การพัฒนากลุ่มจังหวัดภาคตะวันออกเฉียงเหนือตอนบน ๑ ข้างต้น เพื่อให้การพัฒนากลุ่มจังหวัดเป็นไปตามกรอบวิสัยทัศน์กลุ่มจังหวัด จึงได้กำหนดประเด็นยุทธศาสตร์ในการพัฒนากลุ่มจังหวัด ดังนี้

ประเด็นการพัฒนาที่ ๑ พัฒนาและส่งเสริมการท่องเที่ยวในกลุ่มจังหวัดสบายดีให้ได้มาตรฐานสากล  
ประเด็นการพัฒนาที่ ๒ เพิ่มขีดความสามารถในการแข่งขันด้านการค้า การลงทุน และการค้าชายแดน  
ประเด็นการพัฒนาที่ ๓ พัฒนาและยกระดับสินค้าเกษตรปลอดภัยสู่เกษตรอินทรีย์อย่างเป็นระบบ  
ประเด็นการพัฒนาที่ ๔ การรักษาสมดุลทรัพยากรธรรมชาติและสิ่งแวดล้อมเพื่อการพัฒนาอย่างยั่งยืน  
ประเด็นการพัฒนาที่ ๕ พัฒนาทุนมนุษย์และยกระดับคุณภาพชีวิตในทุกช่วงวัยอย่างเท่าเทียม

เป้าหมายการพัฒนาของกลุ่มจังหวัด

๑. เศรษฐกิจของกลุ่มจังหวัดมีการเติบโตอย่างต่อเนื่อง
๒. ยกระดับขีดความสามารถในการแข่งขันทางการผลิต การค้า การลงทุน และการท่องเที่ยว
๓. ยกระดับการพัฒนาคุณภาพชีวิต
๔. รักษาสมดุลทรัพยากรธรรมชาติและสิ่งแวดล้อม เพื่อการพัฒนาอย่างยั่งยืน

ตัวชี้วัดของกลุ่มจังหวัด

1. อัตราการขยายตัวของผลิตภัณฑ์มวลรวมของกลุ่มจังหวัด
2. อัตราการเพิ่มขึ้นของมูลค่าการค้า
3. ผลิตภาพแรงงานเฉลี่ยเพิ่มขึ้น
4. ผลิตภาพการผลิตสินค้าเกษตร
5. รายได้จากการท่องเที่ยว
6. ระดับความเหลื่อมล้ำในสังคม (Gini Coefficient) ของกลุ่มจังหวัด
7. สัดส่วนประชากรในการเข้าถึงสวัสดิการ
8. ร้อยละของสัดส่วนพื้นที่ป่าต่อพื้นที่ของจังหวัดที่เพิ่มขึ้น
9. การจัดการขยะมูลฝอย



**ประเด็นยุทธศาสตร์ที่ ๑ : เพิ่มขีดความสามารถในการแข่งขันกับภาคเศรษฐกิจในพื้นที่**

วัตถุประสงค์	ตัวชี้วัด
๑. มูลค่าภาคการเกษตรของ กลุ่มจังหวัดเพิ่มสูงขึ้น	อัตราการขยายตัวของผลิตภัณฑ์มวลรวมภาคการเกษตรเพิ่มขึ้น ร้อยละ ๕
	อัตราการเพิ่มขึ้นของรายได้เกษตรกร ร้อยละ ๕
	ผลิตภาพการผลิตสินค้าเกษตรเพิ่มขึ้น ร้อยละ ๕
๒. มูลค่าภาคอุตสาหกรรม ของกลุ่มจังหวัดเพิ่มสูงขึ้น	อัตราการขยายตัวของผลิตภัณฑ์มวลรวมภาคการอุตสาหกรรมเพิ่มขึ้น ร้อยละ ๕
	ผลิตภาพแรงงานเฉลี่ยเพิ่มขึ้น ร้อยละ ๕
๓. มูลค่าการค้าของกลุ่ม จังหวัดเพิ่มสูงขึ้น	อัตราการขยายตัวของผลิตภัณฑ์มวลรวมภาคการค้าเพิ่มขึ้น ร้อยละ ๕
	อัตราการขยายตัวของการค้าชายแดนเพิ่มขึ้น ร้อยละ ๕

**แนวทางการพัฒนา (กลยุทธ์)**

๑. พัฒนาระบบสาธารณูปโภค และโครงสร้างพื้นฐานรองรับการขยายตัวทางเศรษฐกิจ
๒. พัฒนาเกษตรอินทรีย์อย่างเป็นระบบ และส่งเสริมการสร้างมูลค่าเพิ่มของสินค้าเกษตร
๓. สร้างรายได้และยกระดับคุณภาพชีวิตเกษตรกร
๔. เพิ่มศักยภาพ และส่งเสริมนวัตกรรมทางการผลิต
๕. พัฒนาการค้าสู่สากล และส่งเสริมธุรกิจที่เกี่ยวข้อง

**โครงการ**

๑. โครงการเพิ่มศักยภาพโครงสร้างพื้นฐานและระบบสาธารณูปโภค เพื่อรองรับการค้า การลงทุน และสนับสนุนการเกษตรทั้งระบบ
๒. โครงการส่งเสริมการผลิตสินค้าเกษตรปลอดภัยสู่มาตรฐานอินทรีย์อย่างเป็นระบบ (Green economy)
๓. โครงการพัฒนาศักยภาพเกษตรกรและการบริหารจัดการผลิตภัณฑ์ เพื่อเพิ่มมูลค่าสินค้าเกษตร
๔. โครงการเพิ่มขีดความสามารถในการแข่งขันของอุตสาหกรรมเกษตรแปรรูปในภูมิภาค ๔.๐ ตามหลักปรัชญาเศรษฐกิจพอเพียง
๕. โครงการผ้าทอมือสู่สากล แพชั่น และสิ่งทอ
๖. โครงการเพิ่มขีดความสามารถของผู้ประกอบการ เพื่อการแข่งขันสู่มาตรฐานสากล

**ประเด็นยุทธศาสตร์ที่ ๒ : การส่งเสริมการท่องเที่ยววิถีชีวิตลุ่มแม่น้ำโขง**

วัตถุประสงค์	ตัวชี้วัด
๑. การท่องเที่ยวของกลุ่ม จังหวัดเติบโตขึ้น	อัตราการเพิ่มขึ้นของนักท่องเที่ยว ร้อยละ ๕
	อัตราการเพิ่มขึ้นของรายได้จากการท่องเที่ยว ร้อยละ ๕
	อัตราการเพิ่มขึ้นของยอดขายสินค้า OTOP หรือของที่ระลึกในพื้นที่ ร้อยละ ๑๐

### แนวทางการพัฒนา (กลยุทธ์)

๑. พัฒนาโครงสร้างพื้นฐานและสิ่งอำนวยความสะดวกด้านการท่องเที่ยว
๒. ส่งเสริมและยกระดับนวัตกรรมสู่มาตรฐานด้านการท่องเที่ยวลุ่มแม่น้ำโขง
๓. ส่งเสริมการประชาสัมพันธ์และการตลาดด้านการท่องเที่ยวทั้งในและต่างประเทศ

### โครงการ

๑. โครงการพัฒนาระบบโลจิสติกส์ เพื่อสนับสนุนการท่องเที่ยวเชิงอัตลักษณ์และส่งเสริมเส้นทาง การท่องเที่ยววิถีชีวิตลุ่มแม่น้ำโขง บนเส้นทางโรแมนติกรูท (Romantic Route) และ นาคี รูท (Nakhee Route)
๒. โครงการพัฒนาการท่องเที่ยวเชิงผสมผสานสู่ความยั่งยืน
๓. โครงการพัฒนาความร่วมมือการท่องเที่ยวกับประเทศเพื่อนบ้าน (Gateway Network)
๔. โครงการส่งเสริมและพัฒนาการท่องเที่ยวเพื่อคนทั้งมวล (Sabai-dee Tourism for All)
๕. โครงการพัฒนาแหล่งท่องเที่ยวให้ได้มาตรฐานสากล
๖. โครงการพัฒนาการตลาดท่องเที่ยวเชิงรุก

**ประเด็นยุทธศาสตร์ที่ ๓** : การพัฒนาทุนมนุษย์ และยกระดับคุณภาพชีวิตในทุกช่วงวัย อย่างเท่าเทียม

วัตถุประสงค์	ตัวชี้วัด
๑. ประชาชนในกลุ่มจังหวัดได้รับการแก้ไขผู้มีรายได้น้อย	สัดส่วนคนจนในกลุ่มจังหวัดลดลง ร้อยละ ๕
๒. ประชาชนในกลุ่มจังหวัดมีความมั่นคงปลอดภัยในชีวิตและทรัพย์สิน	อัตราการเกิดคดีอาชญากรรมต่อประชาชนแสนคนลดลง ร้อยละ ๕
๓. ประชาชนในกลุ่มจังหวัดมีรายได้	ประชาชนมีรายได้เพิ่มขึ้น ร้อยละ ๕

### แนวทางการพัฒนา (กลยุทธ์)

๑. การส่งเสริมให้ประชาชนได้เข้าถึงสวัสดิการขั้นพื้นฐานของรัฐอย่างทั่วถึง
๒. ส่งเสริมการสร้างอาชีพและรายได้ของกลุ่มจังหวัด
๓. พัฒนาคุณภาพชีวิตของประชาชนในทุกช่วงวัย

### โครงการ

๑. โครงการเสริมความมั่นคง ปลอดภัย เพื่อยกระดับคุณภาพชีวิต
๒. โครงการแก้ไขปัญหาผู้มีรายได้น้อยแบบบูรณาการ กลุ่มจังหวัดภาคตะวันออกเฉียงเหนือตอนบน ๑
๓. โครงการยกระดับศักยภาพแรงงานให้ได้มาตรฐานสู่สากล
๔. โครงการพัฒนาคุณภาพชีวิตและส่งเสริมรายได้

**ประเด็นยุทธศาสตร์ที่ ๕ : การรักษาสมดุลทรัพยากรธรรมชาติและสิ่งแวดล้อม เพื่อการพัฒนาอย่างยั่งยืน**

วัตถุประสงค์	ตัวชี้วัด
๑. พื้นที่ป่าไม่มีความอุดมสมบูรณ์เพิ่มขึ้น	สัดส่วนพื้นที่ป่าไม้ต่อพื้นที่ของกลุ่มจังหวัดเพิ่มขึ้น ร้อยละ ๐.๑
๒. ปริมาณขยะและมลภาวะที่ลดลง	การจัดการขยะมูลฝอย ร้อยละ ๗๐
๓. แก้ปัญหาการพังทลายของหน้าดิน	อัตราการลดลงของหน้าดินที่มีการพังทลาย ร้อยละ ๒

**แนวทางการพัฒนา (กลยุทธ์)**

๑. การส่งเสริมการบริหารจัดการระบบอนุรักษ์ ป่าไม้และป้องกันการทำลายทรัพยากรกลุ่มน้ำแบบบูรณาการของกลุ่มจังหวัด

๒. ส่งเสริมมาตรการป้องกัน การแก้ปัญหา และเยียวยา จากปัญหาทางธรรมชาติและสิ่งแวดล้อมที่เกิดขึ้นในพื้นที่

๓. การเตรียมความพร้อมรับมือกับการเปลี่ยนแปลงสภาพภูมิอากาศของโลก (Climate change)

**โครงการ**

๑. โครงการส่งเสริมอนุรักษ์พื้นที่ป่าต้นน้ำ

๒. โครงการจัดการความหลากหลายทางชีวภาพ

๓. โครงการลดและขจัดของเสีย

๔. โครงการป้องกันการกัดเซาะริมตลิ่ง

๕. โครงการพัฒนาสู่การเป็นเมืองสิ่งแวดล้อมอย่างยั่งยืน

## ☞ แผนพัฒนาจังหวัดหนองบัวลำภู

แผนพัฒนาจังหวัดหนองบัวลำภู พ.ศ. ๒๕๖๖ - ๒๕๗๐

วิสัยทัศน์จังหวัดหนองบัวลำภู (Vision)

“หนองบัวลำภู เมืองน่าอยู่ น่าเที่ยว”

➤ เป้าหมายการพัฒนาจังหวัด (Vision) : “หนองบัวลำภู เมืองน่าอยู่ น่าเที่ยว”



ตัวชี้วัดความสำเร็จตามเป้าหมายการพัฒนา

๑. ผลิตภัณฑ์มวลรวมจังหวัด (GPP) ขยายตัวเฉลี่ย ร้อยละ ๔ ต่อปี
๒. รายได้เฉลี่ยต่อหัวประชากรเพิ่มขึ้น ร้อยละ ๔ ต่อปี
๓. รายได้การท่องเที่ยวเพิ่มขึ้นร้อยละ ๕ ต่อปี
๔. พื้นที่ป่าไม้เพิ่มขึ้น ร้อยละ ๐.๕ ต่อปี
๕. ปริมาณขยะมูลฝอยชุมชนได้รับการจัดการอย่างถูกต้อง ร้อยละ ๔๐ ต่อวัน
๖. คดีชีวิต ร่างกาย เพศและคดีประทุษร้ายต่อทรัพย์สิน ลดลงร้อยละ ๒.๕ ต่อปี

พันธกิจ (Mission)

๑. พัฒนาศักยภาพคนตลอดช่วงชีวิต
๒. พัฒนาสังคม เศรษฐกิจฐานราก การเกษตร การค้า การลงทุน การท่องเที่ยวและบริการ เพื่อเพิ่มความสามารถการแข่งขัน
๓. พัฒนาโครงสร้างพื้นฐานและสิ่งอำนวยความสะดวก เพื่อให้เป็นเมืองน่าอยู่ น่าเที่ยว
๔. การบริหารจัดการทรัพยากรธรรมชาติอย่างเหมาะสม คุ่มค่า และยั่งยืน
๕. การเสริมสร้างความมั่นคงเพื่อความสงบสุขของสังคม
๖. เพิ่มประสิทธิภาพการบริหารจัดการภาครัฐ

ประเด็นยุทธศาสตร์การพัฒนาจังหวัด (Strategic Issue)

- ประเด็นยุทธศาสตร์ที่ ๑ การพัฒนาทรัพยากรมนุษย์และยกระดับคุณภาพชีวิต
- ประเด็นยุทธศาสตร์ที่ ๒ การส่งเสริมและเพิ่มมูลค่าสินค้าเกษตร อุตสาหกรรม การค้า การลงทุน
- ประเด็นยุทธศาสตร์ที่ ๓ การยกระดับมาตรฐานการท่องเที่ยวและบริการ
- ประเด็นยุทธศาสตร์ที่ ๔ การบริหารจัดการทรัพยากรธรรมชาติและสิ่งแวดล้อมอย่างยั่งยืน
- ประเด็นยุทธศาสตร์ที่ ๕ การสร้างความมั่นคง ปลอดภัยในชีวิต และทรัพย์สินของประชาชน

## ตัวชี้วัด (KPI) ค่าเป้าหมาย(Target) และกลยุทธ์ (Strategy) รายละเอียดยุทธศาสตร์

### ยุทธศาสตร์ที่ ๑ การพัฒนาทรัพยากรมนุษย์และยกระดับคุณภาพชีวิต

#### ตัวชี้วัดและค่าเป้าหมาย

๑. ค่าเฉลี่ยคะแนน O-net ชั้นมัธยมศึกษาตอนปลายไม่ต่ำกว่าเกณฑ์มาตรฐาน
๒. ค่าเฉลี่ยเชาวน์ปัญญา (IQ) ของนักเรียนชั้นประถมศึกษาปีที่ ๑ ไม่ต่ำกว่าเกณฑ์มาตรฐาน
๓. ทารกน้ำหนักน้อยต่ำกว่าเกณฑ์ ไม่เกินร้อยละ ๗
๔. ประชากรผู้พิการ/ผู้ด้อยโอกาสได้รับการดูแลช่วยเหลือจากภาครัฐ ร้อยละ ๑๐๐
๕. คริวเรือมีรายได้เพิ่มขึ้น
๖. หนี้สินคริวเรือลดลง
๗. การเข้าถึงระบบประกันสังคมและสวัสดิการของรัฐเพิ่มขึ้น ร้อยละ ๕
๘. จำนวนแรงงานได้รับการพัฒนาทักษะอาชีพและฝีมือแรงงานเพิ่มขึ้น ร้อยละ ๕ ต่อปี
๙. ผู้ป่วยรายใหม่จากกลุ่มเสี่ยง (ต่อแสนประชากร) ลดลง ร้อยละ ๑.๙๕ ต่อปี
๑๐. อัตราความรอบรู้โรคอุบัติใหม่และอุบัติซ้ำเพิ่มขึ้น ร้อยละ ๑๐ ต่อปี
๑๑. อายุขัยเฉลี่ยของผู้สูงอายุเพิ่มขึ้น
๑๒. มีศูนย์พัฒนาอาชีพ และส่งเสริมสุขภาพผู้สูงอายุเพิ่มขึ้นทุกด้าน

#### แนวทางการพัฒนา

๑. สร้างโอกาสการศึกษาให้ประชาชนอย่างทั่วถึง
๒. สร้างภูมิคุ้มกันทางสังคมให้กับคนในสังคมทุกช่วงวัยและผู้พิการให้มีความเข้มแข็งตลอดชีวิต
๓. พัฒนาศักยภาพของคริวเรือและชุมชนในการประกอบสัมมาชีพตามแนวทางปรัชญาของเศรษฐกิจพอเพียง
๔. สร้างโอกาสการเข้าถึงระบบประกันสังคมและสวัสดิการของรัฐ
๕. พัฒนาศักยภาพแรงงาน ทั้งในและนอกระบบให้มีความรู้และมีความสามารถ
๖. ส่งเสริม ป้องกัน รักษาและฟื้นฟูสุขภาพประชาชน
๗. เตรียมความพร้อมเพื่อเข้าสู่สังคมผู้สูงอายุ

### ยุทธศาสตร์ที่ ๒ การส่งเสริมและเพิ่มมูลค่าสินค้าเกษตร อุตสาหกรรม การค้า การลงทุน

#### ตัวชี้วัดและค่าเป้าหมาย

๑. อัตราการขยายตัวของสินค้าเกษตรปลอดภัยมีมูลค่าเพิ่มขึ้นร้อยละ ๕ (GAPและเกษตรอินทรีย์)
๒. สินค้าเกษตรแปรรูปและผลิตภัณฑ์มีมูลค่าเพิ่มขึ้น ร้อยละ ๖
๓. ผู้ประกอบการเศรษฐกิจฐานราก มีรายได้เพิ่มขึ้นอย่างต่อเนื่อง ร้อยละ ๑๐ ของปีฐาน
๔. การขยายตัวของจำนวนผู้ประกอบการวิสาหกิจเริ่มต้น ร้อยละ ๑๕
๕. อัตราการขยายตัวสินค้าเชิงธุรกิจรายใหม่ที่ไม่ใช่รายใหญ่เพิ่มขึ้น ร้อยละ ๑๕

แนวทางการพัฒนา

๑. พัฒนาเกษตรปลอดภัย พืชสมุนไพร เกษตรชีวภาพ สู่เกษตรอินทรีย์อย่างเป็นระบบและยั่งยืน
๒. พัฒนาศักยภาพและยกระดับผู้ผลิต ผู้ประกอบการด้วยองค์ความรู้ นวัตกรรม เทคโนโลยี โครงสร้างพื้นฐาน การใช้นวัตกรรมพลังงาน เกษตรอัจฉริยะ ส่งเสริมการแปรรูปและเพิ่มมูลค่าผลิตภัณฑ์ และเพิ่มช่องทางการตลาดให้สามารถแข่งขันได้
๓. สร้างเครือข่าย เกษตรกร ผู้ประกอบการ วิสาหกิจชุมชน และสถาบันทางด้านการเกษตร ให้มีความเข้มแข็งและได้มาตรฐาน
๔. ส่งเสริมผู้ประกอบการและวิสาหกิจขนาดกลางและขนาดย่อมยุคใหม่ ให้มีความเข้มแข็ง เข้าถึงแหล่งเงินทุนได้
๕. พัฒนาพื้นที่เมือง ชนบท เกษตรกรรม และอุตสาหกรรมเชิงนิเวศ ที่มีการบริหารจัดการ ตามระบบภูมิเวศอย่างยั่งยืน

**ยุทธศาสตร์ที่ ๓ การยกระดับมาตรฐานการท่องเที่ยวและบริการ**ตัวชี้วัดและค่าเป้าหมาย

๑. รายได้จากการท่องเที่ยวเพิ่มขึ้นร้อยละ ๕ ต่อปี
๒. จำนวนนักท่องเที่ยวเพิ่มขึ้นร้อยละ ๕ ต่อปี
๓. จำนวนแหล่งท่องเที่ยวที่ได้มาตรฐานเพิ่มขึ้น ๑ แห่ง ต่อปี
๔. บุคลากรด้านการท่องเที่ยวได้รับการพัฒนา ร้อยละ ๒๐ ต่อปี

แนวทางการพัฒนา

๑. พัฒนาสร้างพื้นฐาน แหล่งท่องเที่ยว และสิ่งอำนวยความสะดวก
๒. ส่งเสริมและยกระดับประเพณี วัฒนธรรม และภูมิปัญญาท้องถิ่น และการท่องเที่ยวโดยชุมชน เพื่อสร้างมูลค่าเพิ่ม
๓. พัฒนาและยกระดับการบริหารจัดการการท่องเที่ยวให้ได้มาตรฐาน
๔. สร้างและพัฒนารูปแบบกิจกรรมการท่องเที่ยวและบริการที่สอดคล้องกับอัตลักษณ์ของพื้นที่
๕. พัฒนาการตลาดและการประชาสัมพันธ์ด้านการท่องเที่ยว
๖. ส่งเสริม พัฒนา และยกระดับบุคลากรด้านการท่องเที่ยว

**ยุทธศาสตร์ที่ ๔ การบริหารจัดการทรัพยากรธรรมชาติและสิ่งแวดล้อมอย่างยั่งยืน**ตัวชี้วัดและค่าเป้าหมาย

๑. พื้นที่ป่าไม้เพิ่มขึ้นร้อยละ ๑ ต่อปี
๒. ระดับความมั่นคงด้านน้ำอุปโภค บริโภค เพิ่มขึ้น ๑ ระดับ
๓. ปริมาณขยะมูลฝอยชุมชนได้รับการจัดการอย่างถูกต้อง ร้อยละ ๔๐ ต่อวัน
๔. ดัชนีคุณภาพอากาศอยู่ในเกณฑ์มาตรฐาน
๕. เครือข่ายภาคประชาชนด้านการอนุรักษ์ทรัพยากรธรรมชาติและสิ่งแวดล้อม เพิ่มขึ้น ร้อยละ ๓ ต่อปี

แนวทางการพัฒนา

๑. การอนุรักษ์ พื้นฟูทรัพยากรป่าไม้และการใช้ประโยชน์ที่ดินอย่างเหมาะสม
๒. การบริหารจัดการน้ำอย่างเป็นระบบและมีประสิทธิภาพ
๓. การจัดการมลพิษสิ่งแวดล้อม และสารเคมีภาคการเกษตร
๔. การมีส่วนร่วมการบริหารจัดการทรัพยากรธรรมชาติและสิ่งแวดล้อมอย่างยั่งยืน

**ยุทธศาสตร์ที่ ๕ การสร้างความมั่นคง ปลอดภัยในชีวิต และทรัพย์สินของประชาชน**ตัวชี้วัดและค่าเป้าหมาย

๑. จำนวนข้อพิพาทที่ได้รับการไกล่เกลี่ยได้สำเร็จไม่น้อยกว่า ร้อยละ ๘๐ ต่อปี
๒. คดีชีวิต ร่างกาย เพศและคดีประทุษร้ายต่อทรัพย์สินลดลง ร้อยละ ๒.๕ ต่อปี
๓. จำนวนอาสาสมัครและเครือข่ายภาคประชาชนในการป้องกันและเฝ้าระวังปัญหาอาชญากรรมและยาเสพติด เพิ่มขึ้นร้อยละ ๕ ต่อปี
๔. ผู้เสียชีวิตจากอุบัติเหตุบนท้องถนน ลดลงไม่เกิน ๑๖ คนต่อแสนประชากร (ต่อปี)
๕. กลุ่มเครือข่ายป้องกันสาธารณภัยฯ ในชุมชน เพิ่มขึ้นร้อยละ ๕ ต่อปี
๖. การเข้าถึงพื้นที่ประสบภัยพิบัติ ร้อยละ ๑๐๐
๗. ร้อยละของหน่วยงานภาครัฐที่ผ่านเกณฑ์ประเมิน IPA ทุกหน่วยงานไม่น้อยกว่า ร้อยละ ๘๕ ต่อปี
๘. ร้อยละของหน่วยงานภาครัฐที่เข้าร่วมองค์กรคุณธรรม ไม่น้อยกว่าร้อยละ ๘๕



(๒) ยุทธศาสตร์การพัฒนาขององค์กรปกครองส่วนท้องถิ่นในเขตจังหวัดหนองบัวลำภู

☞ ยุทธศาสตร์การพัฒนาขององค์กรปกครองส่วนท้องถิ่นในเขตจังหวัดหนองบัวลำภู

(พ.ศ. ๒๕๖๖ - ๒๖๗๐)

วิสัยทัศน์

“หนองบัวลำภูเป็นเมืองน่าอยู่ เคียงคู่ธรรมชาติ ประชาชนฉลาดทำกิน ในดินแดนสันติสุข”

เป้าประสงค์รวม

ประชาชนจังหวัดหนองบัวลำภูมีคุณภาพชีวิตที่ดี สังคมมีความมั่นคงปลอดภัยในการดำรงชีพ ด้วยรายได้หลักจากเกษตรและการท่องเที่ยวภายใต้การพัฒนาอนุรักษ์ทรัพยากรธรรมชาติสิ่งแวดล้อมและการส่งเสริมศิลปวัฒนธรรม จารีตประเพณีภูมิปัญญาท้องถิ่นและส่งเสริมเศรษฐกิจชุมชนท้องถิ่นตามหลักเศรษฐกิจพอเพียง

ยุทธศาสตร์การพัฒนา

ยุทธศาสตร์ที่ ๑ ด้านการพัฒนาคุณภาพชีวิตของประชาชนในท้องถิ่น

ยุทธศาสตร์ที่ ๒ ด้านการบริหารจัดการและอนุรักษ์ทรัพยากรธรรมชาติและสิ่งแวดล้อมท้องถิ่น..

ยุทธศาสตร์ที่ ๓ ด้านศิลปวัฒนธรรม จารีตประเพณี และภูมิปัญญาท้องถิ่น

ยุทธศาสตร์ที่ ๔ ด้านการส่งเสริมเศรษฐกิจชุมชนท้องถิ่นตามหลักปรัชญาเศรษฐกิจพอเพียง

ยุทธศาสตร์ที่ ๑ ด้านการพัฒนาคุณภาพชีวิตของประชาชนในท้องถิ่น

เป้าประสงค์

ประชาชนมีคุณภาพชีวิตที่ดี สังคมมีความมั่นคง ปลอดภัย

ตัวชี้วัดและค่าเป้าหมาย

๑. จำนวนหนี้สินเฉลี่ยต่อครัวเรือนลดลง
๒. อัตราการป่วยด้วยโรคที่สำคัญ เช่น เบาหวาน ลดลง
๓. จำนวนปีการศึกษาเฉลี่ยของประชากรอายุ ๑๕ ปีขึ้นไป
๔. ประชากรผู้พิการ/ผู้ด้อยโอกาส ได้รับการดูแลช่วยเหลือจากภาครัฐเพิ่มขึ้นร้อยละ ๗๐
๕. จำนวนการมีส่วนร่วมของประชาชนในกิจกรรมของหน่วยงานของรัฐ

กลยุทธ์การพัฒนา/แนวทางการพัฒนา

๑. พัฒนาศักยภาพของครัวเรือนและชุมชนในการประกอบอาชีพ
๒. ส่งเสริม ป้องกัน รักษาและฟื้นฟูสุขภาพประชาชน
๓. พัฒนาคุณภาพการศึกษาและการเรียนรู้ตลอดชีวิต
๔. สร้างภูมิคุ้มกันทางสังคมให้กับคนในสังคมทุกช่วงวัยและผู้พิการ พัฒนาให้มีความเข้มแข็งตลอดชีวิต
๕. ส่งเสริม สนับสนุนการมีส่วนร่วมของประชาชน

๖. พัฒนาโครงสร้างพื้นฐาน การคมนาคม และเสริมสร้างจิตสำนึกในการลดอุบัติเหตุอุบัติภัยให้กับประชาชน

### ยุทธศาสตร์ที่ ๒ ด้านการบริหารจัดการและอนุรักษ์ทรัพยากรธรรมชาติและสิ่งแวดล้อมท้องถิ่น

#### เป้าประสงค์

๑. ทรัพยากรธรรมชาติและสิ่งแวดล้อมมีความอุดมสมบูรณ์และยั่งยืน
๒. บริหารจัดการน้ำอย่างเป็นระบบและมีประสิทธิภาพ

#### ตัวชี้วัดและค่าเป้าหมาย

๑. จำนวนพื้นที่สีเขียวเพิ่มขึ้นร้อยละ ๑ ต่อปี
๒. คุณภาพสิ่งแวดล้อม (น้ำ ,อากาศ) อยู่ในเกณฑ์มาตรฐาน
๓. ปริมาณขยะลดลงร้อยละ ๗ ต่อปี
๔. พื้นที่ได้รับประโยชน์จากระบบชลประทาน/กักเก็บน้ำเพิ่มขึ้น

#### กลยุทธ์การพัฒนา/แนวทางการพัฒนา

๑. อนุรักษ์และฟื้นฟูทรัพยากรธรรมชาติอย่างมีส่วนร่วม
๒. อนุรักษ์และฟื้นฟูพื้นที่ป่าต้นน้ำและพื้นที่ลุ่มน้ำ
๓. บริหารจัดการขยะและน้ำเสียอย่างมีประสิทธิภาพ

### ยุทธศาสตร์ที่ ๓ ด้านศิลปวัฒนธรรม จารีตประเพณี และภูมิปัญญาท้องถิ่น.....

#### เป้าประสงค์

๑. อนุรักษ์ศิลปวัฒนธรรม จารีตประเพณี และภูมิปัญญาท้องถิ่น
๒. เพิ่มมูลค่าการท่องเที่ยว
๓. ส่งเสริมการกีฬาเพื่อสุขภาพและมุ่งเน้นสู่ความเป็นเลิศ

#### ตัวชี้วัดและค่าเป้าหมาย

๑. ศิลปวัฒนธรรม จารีตประเพณี และภูมิปัญญาท้องถิ่นได้รับการอนุรักษ์และสืบสาน ร้อยละ ๕๐ ต่อปี
๒. รายได้จากการท่องเที่ยวเพิ่มขึ้นร้อยละ ๑๐ ต่อปี
๓. จำนวนนักท่องเที่ยวเพิ่มขึ้นร้อยละ ๑๐ ต่อปี
๔. ประชาชนออกกำลังกายและเล่นกีฬาเพิ่มมากขึ้น ร้อยละ ๕ ต่อปี

#### กลยุทธ์การพัฒนา/แนวทางการพัฒนา

๑. ส่งเสริมศิลปวัฒนธรรม จารีตประเพณี และภูมิปัญญาท้องถิ่นของจังหวัดหนองบัวลำภู
๒. พัฒนาแหล่งท่องเที่ยวตามศักยภาพของพื้นที่
๓. ส่งเสริมประชาสัมพันธ์การตลาดด้านการท่องเที่ยว
๔. ส่งเสริมและสนับสนุนการกีฬาและนันทนาการ

## ยุทธศาสตร์ที่ ๔ ด้านการส่งเสริมเศรษฐกิจชุมชนท้องถิ่นตามหลักปรัชญาเศรษฐกิจพอเพียง

### เป้าประสงค์

๑. เพิ่มมูลค่าผลผลิตทางการเกษตร ผลิตภัณฑ์ชุมชน และรายได้ของเกษตรกร
๒. เพิ่มพื้นที่เกษตรอินทรีย์
๓. สร้างความเข้มแข็งของกลุ่มอาชีพและผู้ประกอบการขนาดกลางขนาดย่อม
๔. เพิ่มศักยภาพการผลิตและมูลค่าผลผลิตการเกษตร ผลิตภัณฑ์ชุมชน การบริการ

### ตัวชี้วัดและค่าเป้าหมาย

๑. ผลิตภัณฑ์มวลรวมของจังหวัด (GDP) ขยายตัวร้อยละ ๔ ต่อปี
๒. ประชาชนมีรายได้เพิ่มขึ้นร้อยละ ๑๐ ต่อปี
๓. พื้นที่เกษตรอินทรีย์เพิ่มขึ้น เป็น ๓๐,๐๐๐ ไร่
๔. มีการรวมกลุ่มอาชีพเพิ่มขึ้น ๓๐ กลุ่มต่อปี

### กลยุทธ์การพัฒนา/แนวทางการพัฒนา

๑. พัฒนาศักยภาพและยกระดับผู้ผลิตผู้ประกอบการด้วยองค์ความรู้นวัตกรรมและการส่งเสริมการตลาด
๒. พัฒนาเกษตรปลอดภัยสู่เกษตรอินทรีย์อย่างเป็นระบบอย่างยั่งยืน
๓. ส่งเสริมและสนับสนุนวิสาหกิจขนาดกลางและขนาดย่อมเพื่อสร้างความเข้มแข็ง

## (๒) ยุทธศาสตร์ยุทธศาสตร์ขององค์กรปกครองส่วนท้องถิ่น (พ.ศ. ๒๕๖๖ – ๒๕๗๐)

ยุทธศาสตร์การพัฒนาของเทศบาลตำบลบ้านค้อ (พ.ศ.๒๕๖๖-๒๕๗๐) มีรายละเอียด ดังนี้

### ๒.๑ วิสัยทัศน์

“ ดินแดนแห่งความสุข ”

#### พันธกิจ

๑. ส่งเสริมและพัฒนาคนให้มีศักยภาพและคุณภาพชีวิตที่ดี
๒. พัฒนาโครงสร้างพื้นฐานและสาธารณูปโภคให้มีความสะดวก เหมาะสมสนองต่อความต้องการของประชาชน
๓. สร้างความมั่นคงทางเศรษฐกิจทั้งด้านการเกษตร การค้า การลงทุน การท่องเที่ยวและบริการ
๔. ส่งเสริมการอนุรักษ์และฟื้นฟูทรัพยากรธรรมชาติและสิ่งแวดล้อม อย่างมีส่วนร่วม
๕. เสริมสร้างความสงบสุขและพัฒนาระบบการบริหารจัดการที่ดี

### ๒.๒ ยุทธศาสตร์การพัฒนา

๑. ยุทธศาสตร์การพัฒนาคนและสังคมให้มีคุณภาพชีวิตที่ดี
๒. ยุทธศาสตร์การส่งเสริมและพัฒนาสินค้า การเกษตร การค้า การลงทุน
๓. ยุทธศาสตร์การพัฒนาเศรษฐกิจการท่องเที่ยวและการบริการ
๔. ยุทธศาสตร์การบริหารจัดการทรัพยากรธรรมชาติและสิ่งแวดล้อมอย่างยั่งยืน
๕. ยุทธศาสตร์การสร้าง ความสงบสุขและความมั่นคง

#### กรอบยุทธศาสตร์และแนวทางการพัฒนาของเทศบาลตำบลบ้านค้อ ๒๗ แนวทาง

#### ๑. ยุทธศาสตร์การพัฒนาคนและสังคมให้มีคุณภาพชีวิตที่ดี

๑. การเสริมสร้างความเข้มแข็งของสถาบันครอบครัวและสงเคราะห์ พัฒนาคุณภาพชีวิตเด็ก เยาวชน สตรี คนชรา คนพิการ และผู้ด้อยโอกาส
๒. การสร้างโอกาสทางการศึกษา ส่งเสริมการบริการสาธารณสุข การป้องกันและระงับโรคติดต่อในพื้นที่
๓. การส่งเสริมและสนับสนุนกีฬาและนันทนาการ
๔. การส่งเสริมคุณธรรมจริยธรรม ทำนุบำรุงศาสนา ศิลปวัฒนธรรม จารีตประเพณี และภูมิปัญญาท้องถิ่น
๕. การส่งเสริมและพัฒนาศักยภาพกลุ่มอาชีพ คริวเรือน และชุมชนในการประกอบสัมมาชีพ ตามแนวปรัชญาเศรษฐกิจพอเพียง
๖. การพัฒนาระบบโครงสร้างพื้นฐานและสิ่งอำนวยความสะดวก

#### ๒. ยุทธศาสตร์การส่งเสริมและพัฒนาสินค้า การเกษตร การค้า การลงทุน

๗. การส่งเสริมและพัฒนาเพื่อเพิ่มมูลค่าสินค้า บรรจุผลิตภัณฑ์ ให้ได้คุณภาพและมาตรฐาน
๘. การยกระดับผู้ผลิต ผู้ประกอบการด้วยองค์ความรู้ นวัตกรรม และส่งเสริมการตลาด
๙. การส่งเสริมและพัฒนาการเกษตร เกษตรอินทรีย์
๑๐. การพัฒนาปรับปรุงแหล่งน้ำเพื่อการอุปโภค-บริโภคและน้ำเพื่อการเกษตร ให้มีประสิทธิภาพ

- ๑๑. การบริหารจัดการน้ำอย่างมีประสิทธิภาพ
- ๑๒. การส่งเสริมการใช้พลังงานทดแทนเพื่อลดต้นทุนทางการเกษตร การค้า การลงทุน

### ๓. ยุทธศาสตร์การพัฒนาเศรษฐกิจการท่องเที่ยวและบริการ

- ๑๓. การพัฒนาแหล่งท่องเที่ยวและยกระดับมาตรฐานการบริหารจัดการการท่องเที่ยวและบริการให้ได้มาตรฐาน
- ๑๔. การพัฒนาโครงสร้างพื้นฐานเพื่อการท่องเที่ยว
- ๑๕. การสร้างและพัฒนาผลิตภัณฑ์ การบริการ ด้านการท่องเที่ยวที่สอดคล้องกับอัตลักษณ์ของพื้นที่
- ๑๖. การส่งเสริมและประชาสัมพันธ์การตลาดด้านการท่องเที่ยว

### ๔. ยุทธศาสตร์การบริหารจัดการทรัพยากรธรรมชาติและสิ่งแวดล้อมอย่างยั่งยืน

- ๑๗. การอนุรักษ์และฟื้นฟูพื้นที่ป่าไม้ แหล่งน้ำ
- ๑๘. การบริหารจัดการขยะและน้ำเสียอย่างมีประสิทธิภาพ
- ๑๙. ส่งเสริมการอนุรักษ์และฟื้นฟูทรัพยากรธรรมชาติและสิ่งแวดล้อม อย่างมีส่วนร่วม
- ๒๐. การสร้างจิตสำนึกในการบริหารจัดการทรัพยากรธรรมชาติและสิ่งแวดล้อม

### ๕. ยุทธศาสตร์การสร้างความสุขและความมั่นคง

- ๒๑. การเสริมสร้างความมั่นคงและความสงบเรียบร้อย ความปลอดภัยในชีวิตและทรัพย์สิน
- ๒๒. การรณรงค์ ป้องกันและแก้ไข ปัญหายาเสพติด และการลดอุบัติเหตุบนท้องถนน
- ๒๓. การส่งเสริมระบอบประชาธิปไตยและปกป้องสถาบัน
- ๒๔. การส่งเสริมการจัดงานพิธีและรัฐพิธีต่างๆ
- ๒๕. การจัดทำแผนพัฒนาท้องถิ่น แผนชุมชน และส่งเสริมสนับสนุนการดำเนินงานขององค์กรชุมชนทุกระดับ
- ๒๖. การปลูกจิตสำนึกให้ประชาชนมีความสามัคคี โปร่งดอง สมานฉันท์ และสนับสนุนการมีส่วนร่วมจากทุกภาคส่วนในการพัฒนาท้องถิ่น
- ๒๗. พัฒนาเพิ่มประสิทธิภาพ การเมือง และการบริหารจัดการองค์กร

### ๒.๓ เป้าประสงค์

ตำบลบ้านค้อ มุ่งหวังเป็นอย่างยิ่งที่จะพัฒนาท้องถิ่นให้เจริญก้าวหน้า ซึ่งจะส่งผลให้ประชาชนมีความเป็นอยู่ที่ดีและสะดวกสบายมากขึ้น จึงได้กำหนดเป้าประสงค์เพื่อให้สามารถดำเนินการจัดกิจกรรมต่างๆ บรรลุตามพันธกิจและวิสัยทัศน์ที่กำหนด ดังนี้

ยุทธศาสตร์การพัฒนา	เป้าประสงค์
๑. ยุทธศาสตร์การพัฒนาคนและสังคมให้มีคุณภาพชีวิตที่ดี	๑.๑ เพื่อพัฒนาคุณภาพชีวิต การจัดการด้านสวัสดิการสังคม การศึกษา กีฬา นันทนาการ ประเพณี วัฒนธรรม และสาธารณสุข ที่มีประสิทธิภาพ ประชาชนมีความปลอดภัยในชีวิตและทรัพย์สิน ๑.๒ เพื่อให้คนเป็นศูนย์กลางของการเรียนรู้ เป็นคนดีมีคุณภาพ มีศักยภาพ มีความสามารถในการแข่งขัน และมีคุณธรรมจริยธรรม ๑.๓ เพื่อพัฒนากลุ่มอาชีพ ผู้ใช้แรงงาน ผู้ด้อยโอกาส ผู้พิการ ให้มีรายได้และยั่งยืน ๑.๔ เพื่อพัฒนาโครงสร้างพื้นฐานและสิ่งอำนวยความสะดวก
๒. ยุทธศาสตร์การส่งเสริมและพัฒนาสินค้าการเกษตร การค้า การลงทุน และอุตสาหกรรม	๒.๑ เพื่อพัฒนาและเพิ่มมูลค่าสินค้า ผลิตภัณฑ์ชุมชน สินค้าทางการเกษตร พัฒนาและยกระดับผู้ผลิต ผู้ประกอบการด้วยองค์ความรู้ นวัตกรรม และส่งเสริมการตลาด ๒.๒ เพื่อพัฒนาการเกษตรสู่เกษตรอินทรีย์อย่างเป็นระบบและยั่งยืน ๒.๓ เพื่อพัฒนาการบริหารจัดการน้ำอย่างมีประสิทธิภาพ ๒.๔ เพื่อส่งเสริมการใช้พลังงานทดแทนเพื่อลดต้นทุนการผลิตภาคการเกษตร การค้า และอุตสาหกรรม
๓. ยุทธศาสตร์การพัฒนาเศรษฐกิจ การท่องเที่ยวและบริการ	๖.๑ เพื่อพัฒนาแหล่งท่องเที่ยว โครงสร้างพื้นฐานและยกระดับการบริหารจัดการการท่องเที่ยวและบริการให้ได้มาตรฐาน ๖.๒ เพื่อส่งเสริมและพัฒนาผลิตภัณฑ์และบริการด้านการท่องเที่ยว ๖.๓ เพื่อส่งเสริมประเพณีวัฒนธรรมภูมิปัญญาท้องถิ่น ๖.๔ ส่งเสริมการประชาสัมพันธ์การตลาดด้านการท่องเที่ยว
๔. ยุทธศาสตร์การบริหารจัดการทรัพยากร ธรรมชาติและสิ่งแวดล้อมอย่างยั่งยืน	๖.๑ เพื่อให้ทรัพยากรธรรมชาติและสิ่งแวดล้อมได้รับการดูแลรักษา สร้างจิตสำนึกให้เด็ก เยาวชน และประชาชนมีส่วนร่วมในการอนุรักษ์และฟื้นฟู ๖.๒ เพื่อบริหารจัดการขยะและน้ำเสียอย่างมีประสิทธิภาพ
๕. ยุทธศาสตร์การสร้างความสุขและความมั่นคง	๕.๑ เพื่อเสริมสร้างความมั่นคงและความสงบเรียบร้อย ความปลอดภัยในชีวิตและทรัพย์สิน รมรงค์ ป้องกัน แก้ปัญหาเสพติด และ อุบัติเหตุบนท้องถนน ๕.๒ เพื่อเพิ่มประสิทธิภาพการบริหารงานของเทศบาลตำบลบ้านค้อ ประชาชนมีความพึงพอใจในคุณภาพการให้บริการของหน่วยงานของรัฐ ๕.๓ เพื่อส่งเสริมกระบวนการมีส่วนร่วมและความร่วมมือทุกภาคส่วนในการพัฒนาท้องถิ่น

## ๒.๔ ตัวชี้วัด

ยุทธศาสตร์การพัฒนา	ตัวชี้วัด
๑. ยุทธศาสตร์การพัฒนาคนและสังคมให้มีคุณภาพชีวิตที่ดี	๑.๑ ร้อยละของคุณภาพชีวิตของประชาชนดีขึ้น ๑.๒ ประชากรผู้พิการ/ด้อยโอกาสได้รับการดูแลช่วยเหลือจากภาครัฐมากขึ้น ๑.๓ จำนวนโครงการ/กิจกรรมเพื่อส่งเสริมและพัฒนาด้านการศึกษา สาธารณสุข สวัสดิการสังคม ๑.๔ จำนวนโครงการ/กิจกรรมเพื่อส่งเสริมด้านคุณธรรม จริยธรรม ศาสนา และวัฒนธรรม ๑.๕ จำนวนโครงการ/กิจกรรมในการส่งเสริมอาชีพ ๑.๖ ประชาชนมีถนนที่ได้มาตรฐานในการสัญจร ๑.๗ ร้อยละของประชาชนเดินทางสะดวก
๒. ยุทธศาสตร์การส่งเสริมและพัฒนาสินค้า การเกษตร การค้า การลงทุน และอุตสาหกรรม	๒.๑ มูลค่าของสินค้า การเกษตร การค้า การลงทุนที่เพิ่มขึ้น ๒.๒ พื้นที่การทำเกษตรอินทรีย์เพิ่มมากขึ้น ๒.๓ จำนวนแหล่งน้ำที่ได้รับการพัฒนา/จำนวนถนนที่ได้รับการพัฒนาปรับปรุงให้ดีขึ้น ๒.๔ ต้นทุนการผลิตที่ลดลงจากการนำพลังงานทดแทนมาใช้ในภาคการเกษตร การค้า และอุตสาหกรรม
๓. ยุทธศาสตร์การพัฒนาเศรษฐกิจการท่องเที่ยวและบริการ	๓.๑ จำนวนผู้มาใช้บริการสินค้าและนักท่องเที่ยวเพิ่มมากขึ้น ๓.๒ ประชาชนมีรายได้จากการท่องเที่ยวเพิ่มขึ้น ๓.๓ ประชาชนได้รับการอบรมและพัฒนาการใช้ภูมิปัญญาท้องถิ่นและเรียนรู้แนวทางเศรษฐกิจพอเพียง
๔. ยุทธศาสตร์การบริหารจัดการทรัพยากรธรรมชาติและสิ่งแวดล้อมอย่างยั่งยืน	๔.๑ จำนวนโครงการ/กิจกรรมในสร้างจิตสำนึกความตระหนักในการอนุรักษ์ฟื้นฟูทรัพยากรธรรมชาติ ๔.๒ พื้นที่ป่าไม้เพิ่มขึ้น ๔.๓ ปริมาณขยะ(ต่อปี) ลดลง
๕. ยุทธศาสตร์การสร้างความสุขและความมั่นคง	๑.๑ ร้อยละของอุบัติเหตุและปัญหาเสพติดลดลง ๑.๒ ร้อยละความพึงพอใจของประชาชนต่อการทำงานของบุคลากร การดำเนินงานในการพัฒนาท้องถิ่น ๑.๓ จำนวนโครงการ/กิจกรรมที่ส่งเสริมการพัฒนาตนเองภาครัฐ และภาคประชาชน ๑.๔ จำนวนโครงการ/กิจกรรมเพื่อส่งเสริมด้านการมีส่วนร่วมจากทุกภาคส่วน



## ๒.๕ ค่าเป้าหมาย

ยุทธศาสตร์การพัฒนา	ค่าเป้าหมาย
๑. ยุทธศาสตร์การพัฒนาคนและสังคมให้มีคุณภาพชีวิตที่ดี	<p>๑.๑ พัฒนาสังคมและส่งเสริมคุณภาพชีวิตให้กับประชาชน ผู้สูงอายุ ผู้พิการ ผู้ป่วยเอดส์ ผู้ยากไร้ และผู้ด้อยโอกาส</p> <p>๑.๒ พัฒนาระบบการศึกษา สนับสนุนการบริการสาธารณสุขของหมู่บ้าน การป้องกันและระงับโรคติดต่อ ควบคุมป้องกันโรคระบาดในพื้นที่</p> <p>๑.๓ ส่งเสริมให้ประชาชนมีคุณธรรม จริยธรรม และสนับสนุนงานศาสนา วัฒนธรรม และนันทนาการ</p> <p>๑.๔ พัฒนาด้านโครงสร้างพื้นฐาน โดยมุ่งสร้างและบูรณะถนน แหล่งน้ำ และสาธารณูปโภคสาธารณูปการ เพื่อความเป็นอยู่ที่ดีของประชาชน</p>
๒. ยุทธศาสตร์การส่งเสริมและพัฒนาสินค้า การเกษตร การค้า การลงทุน และอุตสาหกรรม	ส่งเสริมและพัฒนาเพื่อเพิ่มมูลค่าสินค้าการเกษตร การค้า การลงทุน และอุตสาหกรรม
๓. ยุทธศาสตร์การพัฒนาเศรษฐกิจการท่องเที่ยวและบริการ	ส่งเสริม สนับสนุน พัฒนาแหล่งท่องเที่ยวและบริการ เพื่อเพิ่มรายได้ให้กับประชาชน
๔. ยุทธศาสตร์การบริหารจัดการทรัพยากรธรรมชาติและสิ่งแวดล้อมอย่างยั่งยืน	การอนุรักษ์ ป่าไม้ พืชพรรณธรรมชาติตลอดจนสร้างจิตสำนึกรักษ์สิ่งแวดล้อม เช่น ปลูกต้นไม้ อนุรักษ์พื้นที่ แหล่งน้ำ การบริหารจัดการขยะ
๕. ยุทธศาสตร์การสร้างความสุขและความมั่นคง	<p>๕.๑ เพิ่มประสิทธิภาพการป้องกันและบรรเทาสาธารณภัยและลดอุบัติเหตุบนท้องถนน ประชาชนมีความปลอดภัยทั้งชีวิตและทรัพย์สิน ให้ความรู้และปลูกจิตสำนึกให้ประชาชนมีความสามัคคี ประองดองสมานฉันท์ เพื่อความมั่นคงของชาติ</p> <p>๕.๒ พัฒนาขีดความสามารถในการปฏิบัติงานและให้บริการประชาชน และพัฒนาอุปกรณ์ เครื่องมือ เครื่องใช้ และสถานที่ในการปฏิบัติงาน เพื่อมุ่งสร้างประสิทธิภาพการบริหารจัดการองค์กรให้พร้อมบริการประชาชน และสนับสนุนการมีส่วนร่วมจากทุกภาคส่วน</p>

## ๒.๖ กลยุทธ์

เพื่อให้บรรลุวิสัยทัศน์ของตำบลบ้านค้อ จำเป็นอย่างยิ่งที่จะต้องให้ความสำคัญกับการวางบทบาทการพัฒนาตำบลบ้านค้อในอนาคตอย่างเหมาะสมสอดคล้องกับปัญหาความต้องการของประชาชน รวมทั้งสอดคล้องกับศักยภาพและบทบาทหน้าที่ของเทศบาลตำบลบ้านค้อเพื่อที่จะให้ประชาชนได้รับประโยชน์สูงสุด ดังนั้น จึงได้กำหนดกลยุทธ์ ดังนี้

### ๑. ยุทธศาสตร์การพัฒนาคนและสังคมให้มีคุณภาพชีวิตที่ดี

๑. การเสริมสร้างความเข้มแข็งของสถาบันครอบครัวและสงเคราะห์ พัฒนาคุณภาพชีวิตเด็ก เยาวชน สตรี คนชรา คนพิการ และผู้ด้อยโอกาส
๒. การสร้างโอกาสทางการศึกษา ส่งเสริมการบริการสาธารณสุข การป้องกันและระงับโรคติดต่อในพื้นที่
๓. การส่งเสริมและสนับสนุนกีฬาและนันทนาการ
๔. การส่งเสริมคุณธรรมจริยธรรม ทำนุบำรุงศาสนา ศิลปวัฒนธรรม จารีตประเพณี และภูมิปัญญาท้องถิ่น
๕. การส่งเสริมและพัฒนาศักยภาพกลุ่มอาชีพ คริวเรือน และชุมชนในการประกอบสัมมาชีพตามแนวปรัชญาเศรษฐกิจพอเพียง
๖. การพัฒนาระบบโครงสร้างพื้นฐานและสิ่งอำนวยความสะดวก

### ๒. ยุทธศาสตร์การส่งเสริมและพัฒนาสินค้า การเกษตร การค้า การลงทุน

๗. การส่งเสริมและพัฒนาเพื่อเพิ่มมูลค่าสินค้า บรรจุผลิตภัณฑ์ ให้ได้คุณภาพและมาตรฐาน
๘. การยกระดับผู้ผลิต ผู้ประกอบการด้วยองค์ความรู้ นวัตกรรม และส่งเสริมการตลาด
๙. การส่งเสริมและพัฒนาการเกษตร เกษตรอินทรีย์
๑๐. การพัฒนาปรับปรุงแหล่งน้ำเพื่อการอุปโภค-บริโภคและน้ำเพื่อการเกษตร ให้มีประสิทธิภาพ
๑๑. การบริหารจัดการน้ำอย่างมีประสิทธิภาพ
๑๒. การส่งเสริมการใช้พลังงานทดแทนเพื่อลดต้นทุนทางการเกษตร การค้า การลงทุน

### ๓. ยุทธศาสตร์การพัฒนาเศรษฐกิจการท่องเที่ยวและบริการ

๑๓. การพัฒนาแหล่งท่องเที่ยวและยกระดับมาตรฐานการบริหารจัดการการท่องเที่ยวและบริการให้ได้มาตรฐาน
๑๔. การพัฒนาโครงสร้างพื้นฐานเพื่อการท่องเที่ยว
๑๕. การสร้างและพัฒนาผลิตภัณฑ์ การบริการ ด้านการท่องเที่ยวที่สอดคล้องกับอัตลักษณ์ของพื้นที่
๑๖. การส่งเสริมและประชาสัมพันธ์การตลาดด้านการท่องเที่ยว

### ๔. ยุทธศาสตร์ยุทธศาสตร์การบริหารจัดการทรัพยากร ธรรมชาติและสิ่งแวดล้อมอย่างยั่งยืน

๑๗. การอนุรักษ์และฟื้นฟูพื้นที่ป่าไม้ แหล่งน้ำ
๑๘. การบริหารจัดการขยะและน้ำเสียอย่างมีประสิทธิภาพ
๑๙. ส่งเสริมการอนุรักษ์และฟื้นฟูทรัพยากรธรรมชาติและสิ่งแวดล้อม อย่างมีส่วนร่วม
๒๐. การสร้างจิตสำนึกในการบริหารจัดการทรัพยากรธรรมชาติและสิ่งแวดล้อม

### ๕. ยุทธศาสตร์การสร้างความสุขและความมั่นคง

๒๑. การเสริมสร้างความมั่นคงและความสงบเรียบร้อย ความปลอดภัยในชีวิตและทรัพย์สิน
๒๒. การรณรงค์ ป้องกันและแก้ไข ปัญหายาเสพติด และการลดอุบัติเหตุบนท้องถนน
๒๓. การส่งเสริมระบอบประชาธิปไตยและปกป้องสถาบัน
๒๔. การส่งเสริมการจัดงานพิธีและรัฐพิธีต่างๆ
๒๕. การจัดทำแผนพัฒนาท้องถิ่น แผนชุมชน และส่งเสริมสนับสนุนการดำเนินงานขององค์กรชุมชนทุกระดับ
๒๖. การปลูกจิตสำนึกให้ประชาชนมีความสามัคคี ประองดอง สมานฉันท์ และสนับสนุนการมีส่วนร่วมจากทุกภาคส่วนในการพัฒนาท้องถิ่น
๒๗. พัฒนาเพิ่มประสิทธิภาพ การเมือง และการบริหารจัดการองค์กร

## ๒.๗ จุดยืนทางยุทธศาสตร์ (Positioning)

เทศบาลตำบลบ้านค้อ ให้ความสำคัญต่อการแก้ปัญหาความเดือดร้อน และการพัฒนาคุณภาพชีวิตความเป็นอยู่ของประชาชนในพื้นที่ในด้านต่างๆ โดยเฉพาะการปรับปรุง พื้นฟู พัฒนาการจัดบริการสาธารณะ หรือโครงสร้างพื้นฐาน ซึ่งถือเป็นภารกิจหลักขององค์กรปกครองส่วนท้องถิ่นตลอดจนการพัฒนาด้านการศึกษา อันเป็นรากฐานสำคัญต่อการพัฒนาคน พัฒนาประเทศ ให้มีคุณภาพ การพัฒนาที่ยั่งยืน ควบคู่กับการพัฒนาด้านสังคม เศรษฐกิจ สภาพแวดล้อมต่างๆ ที่เกี่ยวข้องโดยตรงกับชีวิตความเป็นอยู่ของประชาชน โดยยึดหลักการมีส่วนร่วม ความสอดคล้องกับนโยบายรัฐบาล และแผนพัฒนาระดับต่างๆ รวมถึงการพิจารณา วิเคราะห์สภาพปัญหา ความต้องการของประชาชน และความพึงพอใจของประชาชนที่มีต่อการพัฒนาเทศบาลตำบลบ้านค้อ จึงได้กำหนดจุดยืนทางยุทธศาสตร์การพัฒนาในช่วงระหว่าง ปี พ.ศ. ๒๕๖๖ - ๒๕๗๐ ภายใต้วิสัยทัศน์ “ดินแดนแห่งความสุข” ไว้ ๕ ยุทธศาสตร์ ดังนี้

๑. ยุทธศาสตร์การพัฒนาคนและสังคมให้มีคุณภาพชีวิตที่ดี
๒. ยุทธศาสตร์การส่งเสริมและพัฒนาสินค้า การเกษตร การค้า การลงทุน
๓. ยุทธศาสตร์การพัฒนาเศรษฐกิจการท่องเที่ยวและการบริการ
๔. ยุทธศาสตร์การบริหารจัดการทรัพยากรธรรมชาติและสิ่งแวดล้อมอย่างยั่งยืน
๕. ยุทธศาสตร์การสร้างความสุขและความมั่นคง

โดยจะยึดหลักธรรมาภิบาลในการบริหารจัดการบ้านเมืองที่ดี จะเกิดทุนไว้ซึ่งสถาบันชาติ ศาสนา และพระมหากษัตริย์ และจะทำงานประสานกับทุกภาคส่วนเพื่อร่วมกันพัฒนาเทศบาลตำบลบ้านค้อให้เป็น ดินแดนแห่งความสุข ตามหลักปรัชญาเศรษฐกิจพอเพียง

## ๒.๘ ความเชื่อมโยงของยุทธศาสตร์ในภาพรวม

ในภาพรวมแล้วยุทธศาสตร์การพัฒนาของเทศบาลตำบลบ้านค้อ มุ่งพัฒนา ๕ ด้าน ได้แก่ ยุทธศาสตร์การพัฒนาคนและสังคมให้มีคุณภาพชีวิตที่ดี ยุทธศาสตร์การส่งเสริมและพัฒนาสินค้า การเกษตร การค้า การลงทุน ยุทธศาสตร์การพัฒนาเศรษฐกิจการท่องเที่ยวและการบริการ ยุทธศาสตร์การบริหารจัดการทรัพยากรธรรมชาติและสิ่งแวดล้อมอย่างยั่งยืน ยุทธศาสตร์การสร้างความสุขและความมั่นคง

การจัดทำแผนพัฒนาท้องถิ่นของเทศบาลมีความเชื่อมโยงของยุทธศาสตร์ในภาพรวม ดังนี้

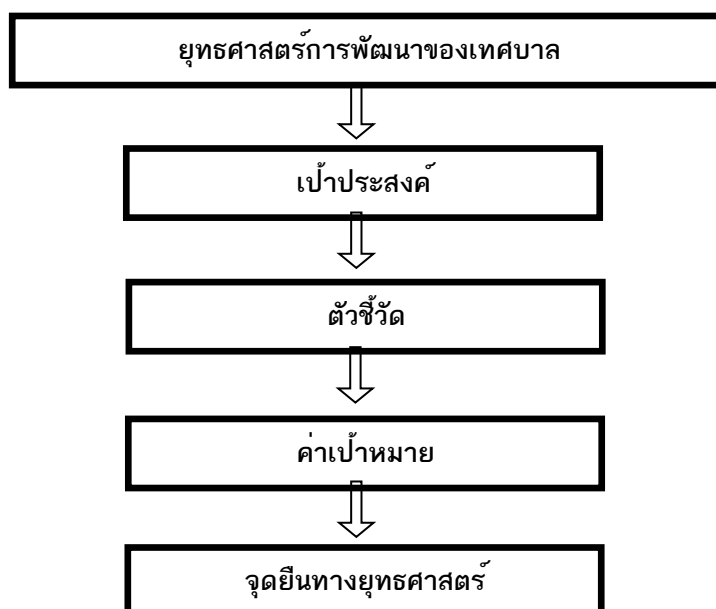

# ความเชื่อมโยงของยุทธศาสตร์ในภาพรวม

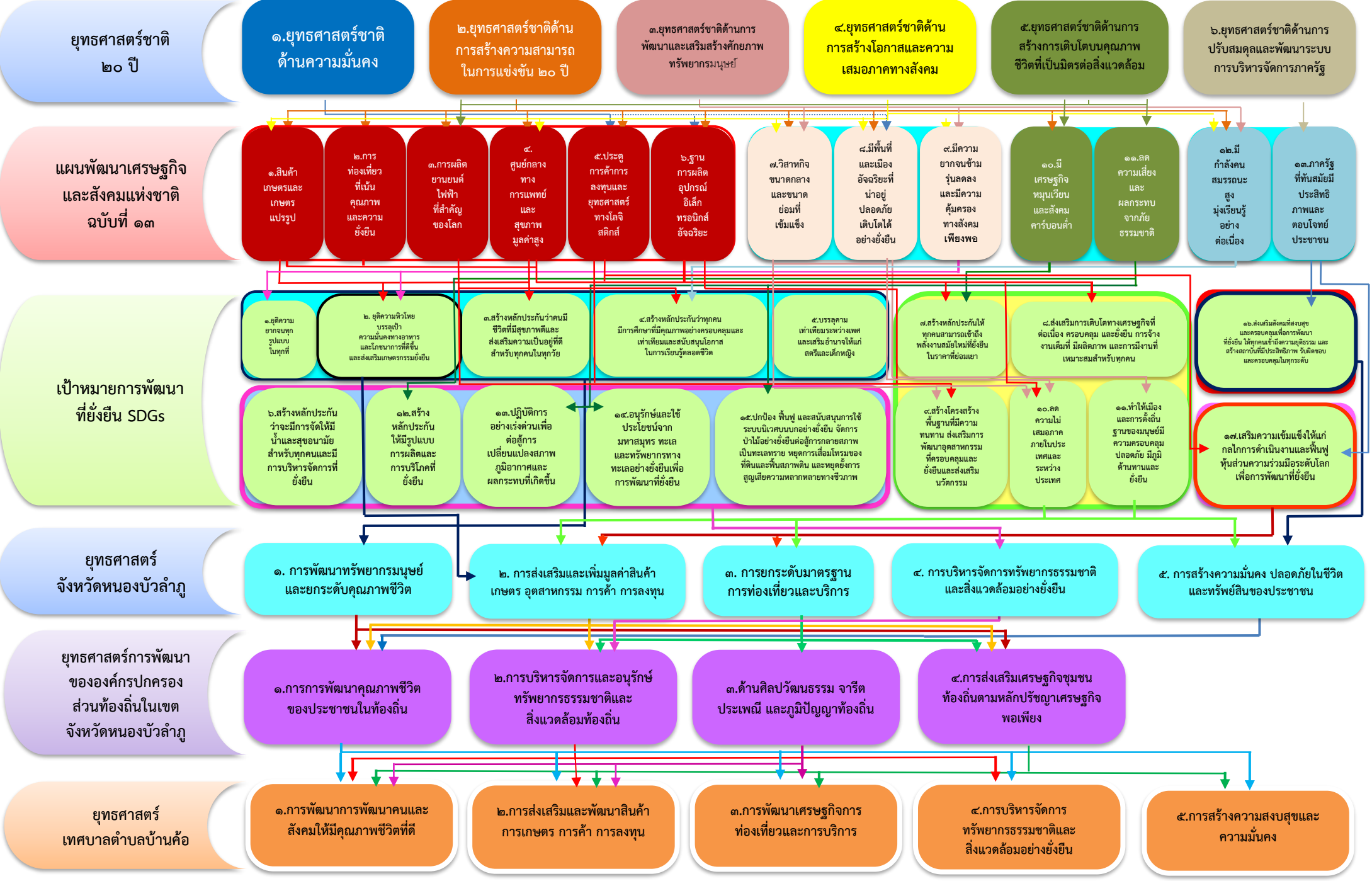

### (๓) การวิเคราะห์เพื่อพัฒนาท้องถิ่น

#### ๓.๑ การวิเคราะห์กรอบการจัดทำยุทธศาสตร์ขององค์กรปกครองส่วนท้องถิ่น

เทศบาลตำบลบ้านค้อ ได้จัดให้มีการประชุมเพื่อรวบรวมความคิดเห็นในการพัฒนาท้องถิ่น และได้นำข้อมูลต่างๆ ซึ่งผ่านการแสดงความคิดเห็นจากประชาชน มาวิเคราะห์และสรุปปัญหาความต้องการของประชาชนได้ดังนี้

ปัญหา	สภาพปัญหา/สาเหตุ
๑. ด้านการศึกษา	๑. ขาดสื่อวัสดุอุปกรณ์การเรียนการสอน ครุภัณฑ์ การศึกษาที่มีคุณภาพ ๒. ปัญหาความไม่เป็นเอกภาพ การจัดการศึกษาบนพื้นฐานของความไม่พร้อมด้านบุคลากรและอาคารสถานที่ ๓. การจำกัดด้านงบประมาณในการบริหารจัดการ
๒. ด้านเศรษฐกิจ	๑. ปัญหาความยากจน ๒. กลุ่มอาชีพต่างๆไม่ได้รับการสนับสนุนอย่างต่อเนื่องและจริงจัง ๓. นโยบายภาครัฐที่ไม่สอดคล้องกับการพัฒนาของตำบล ๔. ต้นทุนการผลิตสูง แต่ผลผลิตทางการเกษตรราคาต่ำ ทำให้รายได้ไม่เพียงพอกับรายจ่าย ๕. ขาดเครื่องมือที่ทันสมัยในการประกอบอาชีพ ๖. ขาดความรู้ในการพัฒนาอาชีพ ๗. ปัญหาร้ายธรรมชาติ เช่น ภัยแล้ง วัตภัย
๓. ด้านสังคม	๑. ปัญหายาเสพติดในพื้นที่ ๒. ปัญหาครอบครัวและสังคม เช่น ครอบครัวขาดความอบอุ่น ความรุนแรงในครอบครัวและสังคม ๓. ปัญหาการแต่งงานก่อนวัยอันควร ๔. ปัญหาการเคลื่อนย้ายของแรงงานในการประกอบอาชีพ ๑. ปัญหาผู้ป่วยโรคเรื้อรัง เช่น โรคเบาหวาน,โรคความดันโลหิตสูง ฯลฯ ๒. ปัญหาโรคติดต่อ เช่น โรคเอดส์,โรคไข้เลือดออก ฯลฯ ๓. ปัญหาสุขภาพจากการใช้สารเคมีทางการเกษตร ๕. ปัญหาการใช้ยาที่มีสารสเตลอย ๖. ปัญหาพฤติกรรมกรรมการบริโภคของประชาชน
๔. ด้านสาธารณสุข	๑. ปัญหาผู้ป่วยโรคเรื้อรัง เช่น โรคเบาหวาน,โรคความดันโลหิตสูง ฯลฯ ๒. ปัญหาโรคติดต่อ เช่น โรคเอดส์,โรคไข้เลือดออก ฯลฯ ๓. ปัญหาสุขภาพจากการใช้สารเคมีทางการเกษตร ๕. ปัญหาการใช้ยาที่มีสารสเตลอย ๖. ปัญหาพฤติกรรมกรรมการบริโภคของประชาชน ๗. ปัญหาการดูแลผู้ป่วยระยะยาว (LTC)
๕. ด้านทรัพยากรธรรมชาติและสิ่งแวดล้อม	๑. ปัญหาการขาดแคลนน้ำอุปโภค-บริโภค ๒. ปัญหาการรुक้าที่สาธารณประโยชน์ ๓. ปัญหาการเผาทำลายป่า ๔. ปัญหาเรื่องการบริหารจัดการขยะ ๕. ประชาชนขาดจิตสำนึกในการอนุรักษ์สิ่งแวดล้อม

### ๓.๑ การวิเคราะห์กรอบการจัดทำยุทธศาสตร์ขององค์กรปกครองส่วนท้องถิ่น (ต่อ)

ปัญหา	สภาพปัญหา/สาเหตุ
๖. ด้านบริหารจัดการที่ดี	๑. การให้บริการประชาชนยังไม่ทั่วถึง ขาดการให้บริการเชิงรุก ๒. ประชาชนไม่ให้ความสำคัญต่อการมีส่วนร่วมในการพัฒนาท้องถิ่น ๓. ปัญหาด้านงบประมาณที่มีอยู่อย่างจำกัด
๗. ด้านการบริการสาธารณะ	๑. ถนนไม่ได้มาตรฐาน เนื่องจากเป็นถนนลูกรังและแคบไม่มีไหล่ทาง ๒. ถนนชำรุดเสียหาย เป็นหลุมเป็นบ่อ ทำให้เกิดอุบัติเหตุบ่อยครั้ง ๓. ไฟฟ้าสาธารณะภายในหมู่บ้านและเพื่อการเกษตรไม่เพียงพอ ๕. น้ำสำหรับการอุปโภค-บริโภคยังไม่เพียงพอ ๖. ปัญหาด้านงบประมาณที่มีอยู่อย่างจำกัด

### ๓.๒ การประเมินสถานการณ์สภาพแวดล้อมภายนอกที่เกี่ยวข้อง

การวิเคราะห์ศักยภาพเพื่อประเมินสถานการณ์การพัฒนาในปัจจุบันและโอกาสการพัฒนาในอนาคตของเทศบาลตำบลบ้านค้อด้วยเทคนิค SWOT Analysis(จุดแข็ง จุดอ่อน โอกาส และอุปสรรค)

#### ๑. ด้านการศึกษา ศาสนา และวัฒนธรรม

จุดแข็ง (Strengths)	จุดอ่อน (Weakness)
๑. เป็นภารกิจ/อำนาจหน้าที่ตามกฎหมายของอปท. ๒. องค์กรมีความพร้อมในการดำเนินงานด้านการศึกษา ศาสนา และวัฒนธรรม ๓. ผู้บริหารให้ความสำคัญในการพัฒนาคุณภาพการศึกษาให้ได้มาตรฐาน	๑. การบูรณาการร่วมกันระหว่างสถานศึกษากับชุมชนและท้องถิ่นขาดความต่อเนื่อง ๒. ภารกิจมีหลายกิจกรรม หลายด้าน แต่ขาดงบประมาณ ๓. ขาดบุคลากรที่มีความรู้ ความสามารถเฉพาะด้าน

โอกาส (Opportunity)	อุปสรรค (Threats)
๑. แผนพัฒนาเศรษฐกิจแห่งชาติ ฉบับที่ ๑๒ ให้ความสำคัญ ๒. ตามรัฐธรรมนูญกำหนดให้เรียนฟรี ๑๒ ปี	๑. โรงเรียนยังขาดสื่อเทคโนโลยีสารสนเทศ สื่อการสอน และวัสดุทางการศึกษาที่มีประสิทธิภาพ ๒. ขาดความต่อเนื่องในการส่งเสริมการสืบทอดวัฒนธรรมประเพณีท้องถิ่น ๓. สภาพเศรษฐกิจปัจจุบันส่งผลต่อการศึกษาของเยาวชน

## ๒. ด้านเศรษฐกิจ

จุดแข็ง (Strengths)	จุดอ่อน (Weakness)
๑. ผู้บริหารท้องถิ่นให้ความสำคัญ	๑. ขาดบุคลากรที่มีความรู้ความสามารถในการบริหารงานด้านเศรษฐกิจ และการพัฒนาอาชีพด้านต่างๆ

โอกาส (Opportunity)	อุปสรรค (Threats)
๑. เป็นนโยบายที่รัฐบาลให้ความสำคัญ ๒. การเกษตรเป็นสาขาการผลิตที่สำคัญของจังหวัด ๓. การคมนาคมขนส่งสะดวก	๑. เทคโนโลยีสมัยใหม่ราคาแพง ๒. ค่าครองชีพสูง ๓. ราคาผลิตรายการเกษตรตกต่ำ แต่ต้นทุนการผลิตสูง ๔. การใช้สารเคมีในการเกษตร ๕. ขาดการรวมกลุ่มของเกษตรกร การมีส่วนร่วมของชุมชนเป็นลักษณะต่างคนต่างทำ

## ๓. ด้านสังคม และ สาธารณสุข

จุดแข็ง (Strengths)	จุดอ่อน (Weakness)
๑. ผู้บริหารท้องถิ่นให้ความสำคัญ ๒. เป็นภารกิจ/อำนาจหน้าที่ตามกฎหมายของอปท.	- ระเบียบ กฎหมายไม่ชัดเจนในการปฏิบัติในบางภารกิจ - ขาดบุคลากรที่มีความรู้ความสามารถเฉพาะด้าน - การบริหารจัดการ การจัดสรรงบประมาณที่มีอยู่อย่างจำกัด

โอกาส (Opportunity)	อุปสรรค (Threats)
๑. การกีฬา - รัฐส่งเสริมกีฬาและการออกกำลังกาย ๒. ยาเสพติด - รัฐบาลให้ความสำคัญในการแก้ไขปัญหา ยาเสพติด - มีแหล่งบำบัดฟื้นฟูทุกโรงพยาบาล ๓. สังคมสงเคราะห์ - นโยบายกระจายอำนาจสู่ท้องถิ่น ๔. ความปลอดภัยในชีวิตและทรัพย์สิน - ในตำบลมีสายตรวจและอปพร.คอยดูแลความปลอดภัย ๕. สาธารณสุข - มี รพ.ส่งเสริมสุขภาพประจำตำบล - มีอาสาสมัครสาธารณสุขของหมู่บ้าน - ประชาชนให้ความสำคัญด้านสาธารณสุขมากขึ้น	๑. การกีฬา - ขาดพื้นที่สาธารณะในการเล่นกีฬา - ขาดอุปกรณ์ในการเล่นกีฬา - ขาดผู้มีความรู้ความสามารถเฉพาะด้านในการให้คำแนะนำอย่างถูกวิธี ๒. ยาเสพติด - มีการลักลอบจำหน่าย - ความเข้มแข็งของสถาบันครอบครัว - ความเจริญทางวัตถุ/ค่านิยมในสังคมปัจจุบัน ๓. สังคมสงเคราะห์ - ไม่รู้สิทธิของตนเองในการขอรับความช่วยเหลือ - จำนวนผู้สูงอายุมีเพิ่มขึ้นในสังคม ๔. ความปลอดภัยในชีวิตและทรัพย์สิน - เจ้าหน้าที่ไม่เพียงพอดูแลไม่ทั่วถึง ๕. สาธารณสุข - โรคติดต่อตามฤดูกาล เช่น ไข้เลือดออก

## ๔. ด้านทรัพยากรธรรมชาติและสิ่งแวดล้อม

จุดแข็ง (Strengths)	จุดอ่อน (Weakness)
๑. ผู้บริหารท้องถิ่นให้ความสำคัญ ๒. เป็นภารกิจ/อำนาจหน้าที่ตามกฎหมายของอปท.	- ขาดงบประมาณในการบริหารจัดการ - การบูรณาการร่วมกันระหว่างท้องถิ่นกับหน่วยงานราชการและชุมชนยังไม่ต่อเนื่อง

โอกาส (Opportunity)	อุปสรรค (Threats)
๑. เป็นนโยบายที่ยุทธศาสตร์จังหวัดให้ความสำคัญ ๒. เป็นตำบลที่เชื่อมต่อระหว่างจังหวัดหนองบัวลำภูและจังหวัดขอนแก่น	๑. ประชาชนขาดจิตสำนึกในการดูแลรักษาสิ่งแวดล้อม

## ๕. ด้านบริหารจัดการที่ดี

จุดแข็ง (Strengths)	จุดอ่อน (Weakness)
๑. ผู้บริหารท้องถิ่นให้ความสำคัญ ๒. เป็นภารกิจ/อำนาจหน้าที่ตามกฎหมายของอปท. ๓. มีการรับฟังความคิดเห็นจากทุกภาคส่วน	๑. ระเบียบกฎหมายที่เกี่ยวข้องมีจำนวนมาก และมีการปรับเปลี่ยนบ่อยครั้ง ทำให้การปฏิบัติงานยุ่งยากขึ้น ๒. การบูรณาการร่วมกันระหว่างท้องถิ่นกับหน่วยงานราชการและชุมชนยังไม่ต่อเนื่อง

โอกาส (Opportunity)	อุปสรรค (Threats)
๑. เป็นนโยบายที่ยุทธศาสตร์จังหวัดให้ความสำคัญ ๒. เป็นตำบลที่เชื่อมต่อระหว่างจังหวัดหนองบัวลำภูและจังหวัดขอนแก่น	๑. ประชาชนขาดความเข้าใจในการทำงานของภาครัฐ และยังไม่ให้ความร่วมมือด้านการมีส่วนร่วมในการพัฒนาท้องถิ่นเท่าที่ควร



## ๖. ด้านการบริการสาธารณะ

จุดแข็ง (Strengths)	จุดอ่อน (Weakness)
๑. ผู้บริหารท้องถิ่นให้ความสำคัญ ๒. เป็นภารกิจ/อำนาจหน้าที่ตามกฎหมายของอปท.	๑. มีงบประมาณในการพัฒนาไม่เพียงพอต่อความต้องการของประชาชน

โอกาส (Opportunity)	อุปสรรค (Threats)
๑. เป็นนโยบายที่ยุทธศาสตร์จังหวัดให้ความสำคัญ	๑. ถนนในตำบลยังไม่ได้รับการพัฒนาให้ได้มาตรฐาน ๒. การบรรทุกน้ำหนักเกินและไม่ปฏิบัติตามกฎหมายจราจร

## ส่วนที่ ๓

### การนำแผนพัฒนาท้องถิ่นไปสู่การปฏิบัติ

#### ๑. ยุทธศาสตร์การพัฒนาและแผน

ที่	ยุทธศาสตร์	ด้าน	แผนงาน	หน่วย รับผิดชอบหลัก	หน่วย สนับสนุน
๑	การพัฒนาคนและสังคมให้มีคุณภาพชีวิตที่ดี	บริหารทั่วไป	แผนงานบริหารทั่วไป	สำนักปลัด	ทต.บ้านค้อ
		บริหารทั่วไป	แผนงานรักษาความสงบภายใน	สำนักปลัด	ทต.บ้านค้อ
		บริการชุมชนและสังคม	แผนงานการศึกษา	กองการศึกษา	ทต.บ้านค้อ
		บริการชุมชนและสังคม	แผนงานสาธารณสุข	สำนักปลัด	ทต.บ้านค้อ
		บริการชุมชนและสังคม	แผนงานสังคมสงเคราะห์	กองสวัสดิการสังคม	ทต.บ้านค้อ
		บริการชุมชนและสังคม	แผนงานเคหะและชุมชน	กองช่าง	ทต.บ้านค้อ
		บริการชุมชนและสังคม	แผนงานสร้างความเข้มแข็งของชุมชน	กองสวัสดิการสังคม	ทต.บ้านค้อ
		บริการชุมชนและสังคม	แผนงานการศาสนา วัฒนธรรมและนันทนาการ	กองการศึกษา	ทต.บ้านค้อ
		การเศรษฐกิจ	แผนงานอุตสาหกรรมและการโยธา	กองช่าง	ทต.บ้านค้อ
		การดำเนินงานอื่น	แผนงานงบกลาง	กองช่าง	ทต.บ้านค้อ
๒	การส่งเสริมและพัฒนาสินค้า การเกษตร การค้า การลงทุน	บริหารทั่วไป	แผนงานบริหารทั่วไป	สำนักปลัด	ทต.บ้านค้อ
		บริการชุมชนและสังคม	แผนงานการศึกษา	กองการศึกษา	ทต.บ้านค้อ

ที่	ยุทธศาสตร์	ด้าน	แผนงาน	หน่วย รับผิดชอบหลัก	หน่วย สนับสนุน
		บริการชุมชนและ สังคม	แผนงานเคหะและ ชุมชน	กองช่าง	ทต.บ้านค้อ
		บริการชุมชนและ สังคม	แผนงานสร้างความ เข้มแข็งของชุมชน	กองสวัสดิการ สังคม	ทต.บ้านค้อ
		การเศรษฐกิจ	แผนงานอุตสาหกรรม และการโยธา	กองช่าง	ทต.บ้านค้อ
		การเศรษฐกิจ	แผนงานการเกษตร	สำนักปลัด	ทต.บ้านค้อ
๓	การพัฒนาเศรษฐกิจ การท่องเที่ยวและการ บริการ	บริหารทั่วไป	แผนงานบริหารทั่วไป	สำนักปลัด	ทต.บ้านค้อ
		บริการชุมชนและ สังคม	แผนงานสาธารณสุข	สำนักปลัด	ทต.บ้านค้อ
		บริการชุมชนและ สังคม	แผนงานสังคม สงเคราะห์	กองสวัสดิการ สังคม	ทต.บ้านค้อ
		บริการชุมชนและ สังคม	แผนงานสร้างความ เข้มแข็งของชุมชน	กองสวัสดิการ สังคม	ทต.บ้านค้อ
		บริการชุมชนและ สังคม	แผนงานการศาสนา วัฒนธรรมและ นันทนาการ	กองการศึกษา	ทต.บ้านค้อ
		การเศรษฐกิจ	แผนงานอุตสาหกรรม และการโยธา	กองช่าง	ทต.บ้านค้อ
๔	การบริหารจัดการ ทรัพยากรธรรมชาติและ สิ่งแวดล้อมอย่าง ยั่งยืน	บริหารทั่วไป	แผนงานบริหารทั่วไป	สำนักปลัด	ทต.บ้านค้อ
		บริการชุมชนและ สังคม	แผนงานสาธารณสุข	สำนักปลัด	ทต.บ้านค้อ
		บริการชุมชนและ สังคม	แผนงานสร้างความ เข้มแข็งของชุมชน	กองสวัสดิการ สังคม	ทต.บ้านค้อ
		การเศรษฐกิจ	แผนงานการเกษตร	สำนักปลัด	ทต.บ้านค้อ

ที่	ยุทธศาสตร์	ด้าน	แผนงาน	หน่วย รับผิดชอบหลัก	หน่วย สนับสนุน
๕	การสร้างความสุข และความมั่นคง	บริหารทั่วไป	แผนงานบริหารทั่วไป	สำนักปลัด	ทต.บ้านค้อ
		บริหารทั่วไป	แผนงานรักษาความ สงบภายใน	สำนักปลัด	ทต.บ้านค้อ
		บริการชุมชนและ สังคม	แผนงานสร้างความ เข้มแข็งของชุมชน	กองสวัสดิการ สังคม	ทต.บ้านค้อ
		การเศรษฐกิจ	แผนงานอุตสาหกรรม และการโยธา	กองช่าง	ทต.บ้านค้อ
		การดำเนินงานอื่น	แผนงานงบกลาง	กองช่าง	ทต.บ้านค้อ
รวม	๕ ยุทธศาสตร์	๔ ด้าน	๑๑ แผนงาน	๕ สำนัก/กอง	

**บัญชีสรุปโครงการพัฒนา**  
**แผนพัฒนาท้องถิ่น (พ.ศ.๒๕๖๖ - ๒๕๗๐)**  
**เทศบาลตำบลบ้านค้อ อำเภอโนนสัง จังหวัดหนองบัวลำภู**

ยุทธศาสตร์	ปี ๒๕๖๖		ปี ๒๕๖๗		ปี ๒๕๖๘		ปี ๒๕๖๙		ปี ๒๕๗๐		รวม ๕ ปี	
	จำนวนโครงการ	งบประมาณ (บาท)	จำนวนโครงการ	งบประมาณ (บาท)	จำนวนโครงการ	งบประมาณ (บาท)	จำนวนโครงการ	งบประมาณ (บาท)	จำนวนโครงการ	งบประมาณ (บาท)	จำนวนโครงการ	งบประมาณ (บาท)
๑) ยุทธศาสตร์การพัฒนาคนและสังคมให้มีคุณภาพชีวิตที่ดี												
๑.๑ แผนงานบริหารทั่วไป	๔	๕๙๐,๐๐๐	๕	๖๐๐,๐๐๐	๕	๖๐๐,๐๐๐	๕	๗๐๐,๐๐๐	๕	๗๐๐,๐๐๐	๒๔	๓,๑๙๐,๐๐๐
๑.๒ แผนงานการรักษาความสงบภายใน	-	-	-	-	-	-	-	-	-	-	-	-
๑.๓ แผนงานการศึกษา	๑๘	๔,๔๔๕,๐๐๐	๑๙	๕,๕๘๐,๐๐๐	๒๒	๖,๐๔๕,๐๐๐	๒๒	๖,๓๔๕,๐๐๐	๒๒	๖,๓๔๕,๐๐๐	๑๐๓	๒๘,๗๖๐,๐๐๐
๑.๔ แผนงานสาธารณสุข	๑๔	๗๖๕,๐๐๐	๑๔	๑,๒๖๕,๐๐๐	๑๕	๑,๖๖๕,๐๐๐	๑๕	๑,๖๖๕,๐๐๐	๑๕	๑,๖๖๕,๐๐๐	๗๓	๗,๐๒๕,๐๐๐
๑.๕ แผนงานสังคมสงเคราะห์	๑๐	๗,๕๐๐,๐๐๐	๑๗	๗,๔๕๐,๐๐๐	๑๔	๗,๕๖๐,๐๐๐	๑๔	๗,๕๖๐,๐๐๐	๑๔	๗,๕๖๐,๐๐๐	๖๙	๓๗,๖๓๐,๐๐๐
๑.๖ แผนงานคณะและชุมชน	๑๐๑	๔๖,๔๓๙,๖๐๐	๑๔๔	๖๓,๒๑๔,๙๐๐	๑๗๑	๘๖,๐๐๔,๖๐๐	๑๙๐	๙๐,๖๓๙,๖๐๐	๑๘๗	๘๘,๓๔๙,๖๐๐	-	๓๗๔,๖๔๘,๓๐๐
๑.๗ แผนงานการสร้างเสริมความเข้มแข็งของชุมชน	๑๓	๒,๙๑๐,๐๐๐	๑๘	๓,๓๑๐,๐๐๐	๒๒	๓,๙๑๐,๐๐๐	๒๒	๓,๙๑๐,๐๐๐	๒๒	๓,๙๑๐,๐๐๐	๙๗	๑๗,๙๕๐,๐๐๐
๑.๘ แผนงานการศาสนาวัฒนธรรมและนันทนาการ	๑๒	๑,๒๐๐,๐๐๐	๑๒	๑,๓๐๐,๐๐๐	๑๓	๑,๔๐๐,๐๐๐	๑๓	๑,๔๐๐,๐๐๐	๑๓	๑,๔๐๐,๐๐๐	๖๓	๖,๗๐๐,๐๐๐
๑.๙ แผนงานการเกษตร	-	-	-	-	-	-	-	-	-	-	-	-
๑.๑๐ แผนงานงบกลาง	-	-	-	-	-	-	-	-	-	-	-	-
<b>รวม</b>	<b>๑๗๒</b>	<b>๖๓,๘๔๙,๖๐๐</b>	<b>๒๒๙</b>	<b>๘๒,๗๑๙,๙๐๐</b>	<b>๒๖๒</b>	<b>๑๐๗,๑๘๔,๖๐๐</b>	<b>๒๘๑</b>	<b>๑๑๒,๒๑๙,๖๐๐</b>	<b>๒๗๘</b>	<b>๑๐๙,๙๒๙,๖๐๐</b>	<b>๔๒๙</b>	<b>๔๗๕,๙๐๓,๓๐๐</b>

**บัญชีสรุปโครงการพัฒนา**  
**แผนพัฒนาท้องถิ่น (พ.ศ.๒๕๖๖ - ๒๕๗๐)**  
**เทศบาลตำบลบ้านค้อ อำเภอโนนสัง จังหวัดหนองบัวลำภู**

ยุทธศาสตร์	ปี ๒๕๖๖		ปี ๒๕๖๗		ปี ๒๕๖๘		ปี ๒๕๖๙		ปี ๒๕๗๐		รวม ๕ ปี	
	จำนวนโครงการ	งบประมาณ (บาท)	จำนวนโครงการ	งบประมาณ (บาท)	จำนวนโครงการ	งบประมาณ (บาท)	จำนวนโครงการ	งบประมาณ (บาท)	จำนวนโครงการ	งบประมาณ (บาท)	จำนวนโครงการ	งบประมาณ (บาท)
๒) ยุทธศาสตร์การส่งเสริมและพัฒนาสินค้า การเกษตรการค้า การลงทุน												
๒.๑ แผนงานบริหารทั่วไป	๑	๑๐๐,๐๐๐	๑	๑๐๐,๐๐๐	๑	๑๐๐,๐๐๐	๑	๑๐๐,๐๐๐	๑	๑๐๐,๐๐๐	๕	๕๐๐,๐๐๐
๒.๒ แผนงานการรักษาความสงบภายใน	-	-	-	-	-	-	-	-	-	-	-	-
๒.๓ แผนงานการศึกษา	-	-	-	-	-	-	-	-	-	-	-	-
๒.๔ แผนงานสาธารณสุข	-	-	-	-	-	-	-	-	-	-	-	-
๒.๕ แผนงานสังคมสงเคราะห์	-	-	-	-	-	-	-	-	-	-	-	-
๒.๖ แผนงานเกษตรและชุมชน	๔๗	๒๐,๙๒๐,๐๐๐	๑๐๗	๗๓,๑๙๕,๐๐๐	๑๒๙	๑๓๒,๘๒๓,๐๐๐	๑๓๖	๑๖๓,๔๙๘,๐๐๐	๑๓๖	๑๖๓,๔๙๘,๐๐๐	๕๕๕	๕๕๓,๙๓๔,๐๐๐
๒.๗ แผนงานการสร้างเสริมความเข้มแข็งของชุมชน	๑๓	๑,๔๐๐,๐๐๐	๑๗	๑,๒๑๐,๐๐๐	๒๔	๒,๑๓๐,๐๐๐	๒๔	๒,๑๓๐,๐๐๐	๒๔	๒,๑๓๐,๐๐๐	๑๐๒	๙,๐๐๐,๐๐๐
๒.๘ แผนงานการศาสนาวัฒนธรรมและนันทนาการ	-	-	-	-	-	-	-	-	-	-	-	-
๒.๙ แผนงานการเกษตร	๒	๒๔๐,๐๐๐	๒	๒๔๐,๐๐๐	๓	๒๙๐,๐๐๐	๓	๒๙๐,๐๐๐	๓	๒๙๐,๐๐๐	๑๓	๑,๓๕๐,๐๐๐
๒.๑๐ แผนงานงบกลาง	-	-	-	-	-	-	-	-	-	-	-	-
<b>รวม</b>	<b>๖๓</b>	<b>๒๒,๖๖๐,๐๐๐</b>	<b>๑๒๗</b>	<b>๗๔,๗๔๕,๐๐๐</b>	<b>๑๕๗</b>	<b>๑๓๕,๓๔๓,๐๐๐</b>	<b>๑๖๔</b>	<b>๑๖๖,๐๑๘,๐๐๐</b>	<b>๑๖๔</b>	<b>๑๖๖,๐๑๘,๐๐๐</b>	<b>๖๗๕</b>	<b>๕๖๔,๗๘๔,๐๐๐</b>

บัญชีสรุปโครงการพัฒนา  
แผนพัฒนาท้องถิ่น (พ.ศ.๒๕๖๖ - ๒๕๗๐)  
เทศบาลตำบลบ้านค้อ อำเภอโนนสัง จังหวัดหนองบัวลำภู

ยุทธศาสตร์	ปี ๒๕๖๖		ปี ๒๕๖๗		ปี ๒๕๖๘		ปี ๒๕๖๙		ปี ๒๕๗๐		รวม ๕ ปี	
	จำนวนโครงการ	งบประมาณ (บาท)	จำนวนโครงการ	งบประมาณ (บาท)	จำนวนโครงการ	งบประมาณ (บาท)	จำนวนโครงการ	งบประมาณ (บาท)	จำนวนโครงการ	งบประมาณ (บาท)	จำนวนโครงการ	งบประมาณ (บาท)
๓) ยุทธศาสตร์การพัฒนาเศรษฐกิจ การท่องเที่ยว และการบริการ												
๓.๑ แผนงานบริหารทั่วไป	๔	๒๘๐,๐๐๐	๓	๒๓๐,๐๐๐	๙	๒๘๐,๐๐๐	๑๑	๒๘๐,๐๐๐	๑๐	๒๘๐,๐๐๐	๓๗	๑,๓๕๐,๐๐๐
๓.๒ แผนงานการรักษาความสงบภายใน	-	-	-	-	-	-	-	-	-	-	-	-
๓.๓ แผนงานการศึกษา	-	-	-	-	-	-	-	-	-	-	-	-
๓.๔ แผนงานสาธารณสุข	-	-	-	-	-	-	-	-	-	-	-	-
๓.๕ แผนงานสังคมสงเคราะห์	-	-	-	-	-	-	-	-	-	-	-	-
๓.๖ แผนงานเกษตรและชุมชน	๒	๑,๕๐๐,๐๐๐		๑,๕๐๐,๐๐๐		๑๖,๕๑๐,๕๐๐		๑๘,๐๑๐,๕๐๐		๑๗,๕๑๐,๕๐๐	๒	๕๔,๙๓๑,๕๐๐
๓.๗ แผนงานการสร้างเสริมความเข้มแข็งของชุมชน					๑	๓๐๐,๐๐๐	๑	๓๐๐,๐๐๐	๑	๓๐๐,๐๐๐	๓	๙๐๐,๐๐๐
๓.๘ แผนงานการศาสนาวัฒนธรรมและนันทนาการ	-	-	-	-	-	-	-	-	-	-	-	-
๓.๙ แผนงานการเกษตร	-	-	-	-	-	๗๐๐,๐๐๐	-	๗๐๐,๐๐๐	-	๗๐๐,๐๐๐	-	-
๓.๑๐ แผนงานงบกลาง	-	-	-	-	-	-	-	-	-	-	-	-
<b>รวม</b>	<b>๖</b>	<b>๑,๖๘๐,๐๐๐</b>	<b>๓</b>	<b>๑,๗๓๐,๐๐๐</b>	<b>๑๐</b>	<b>๑๗,๗๙๐,๕๐๐</b>	<b>๑๒</b>	<b>๑๙,๒๙๐,๕๐๐</b>	<b>๑๑</b>	<b>๑๘,๗๙๐,๕๐๐</b>	<b>๔๒</b>	<b>๕๗,๑๘๑,๕๐๐</b>

**บัญชีสรุปโครงการพัฒนา**  
**แผนพัฒนาท้องถิ่น (พ.ศ.๒๕๖๖ - ๒๕๗๐)**  
**เทศบาลตำบลบ้านค้อ อำเภอโนนสัง จังหวัดหนองบัวลำภู**

ยุทธศาสตร์	ปี ๒๕๖๖		ปี ๒๕๖๗		ปี ๒๕๖๘		ปี ๒๕๖๙		ปี ๒๕๗๐		รวม ๕ ปี	
	จำนวนโครงการ	งบประมาณ (บาท)	จำนวนโครงการ	งบประมาณ (บาท)	จำนวนโครงการ	งบประมาณ (บาท)	จำนวนโครงการ	งบประมาณ (บาท)	จำนวนโครงการ	งบประมาณ (บาท)	จำนวนโครงการ	งบประมาณ (บาท)
๔) ยุทธศาสตร์การบริหารจัดการทรัพยากรธรรมชาติและสิ่งแวดล้อมอย่างยั่งยืน												
๔.๑ แผนงานบริหารทั่วไป	๔	๒๐๐,๐๐๐	๔	๒๐๐,๐๐๐	๔	๒๐๐,๐๐๐	๔	๒๐๐,๐๐๐	๔	๒๐๐,๐๐๐	๒๐	๑,๐๐๐,๐๐๐
๔.๒ แผนงานการรักษาความสงบภายใน	-	-	-	-	-	-	-	-	-	-	-	-
๔.๓ แผนงานการศึกษา	-	-	-	-	-	-	-	-	-	-	-	-
๔.๔ แผนงานสาธารณสุข	๗	๘๗๐,๐๐๐	๘	๘๙๐,๐๐๐	๑๑	๑,๖๙๐,๐๐๐	๑๑	๑,๖๙๐,๐๐๐	๑๑	๑,๖๙๐,๐๐๐	๔๘	๖,๘๓๐,๐๐๐
๔.๕ แผนงานสังคมสงเคราะห์	-	-	-	-	-	-	-	-	-	-	-	-
๔.๖ แผนงานเคหะและชุมชน	๘	๓,๐๐๐,๐๐๐	๑๑	๕,๕๐๐,๐๐๐	๑๓	๖,๒๕๐,๐๐๐	๑๘	๘,๕๕๐,๐๐๐	๑๘	๘,๕๕๐,๐๐๐	๖๘	๓๑,๘๕๐,๐๐๐
๔.๗ แผนงานการสร้างเสริมความเข้มแข็งของชุมชน	-	-	-	-	-	-	-	-	-	-	-	-
๔.๘ แผนงานการศาสนาวัฒนธรรมและนันทนาการ	-	-	-	-	-	-	-	-	-	-	-	-
๔.๙ แผนงานการเกษตร	๒	๘๐,๐๐๐	๖	๒๙๐,๐๐๐	๗	๗๙๐,๐๐๐	๘	๗๙๐,๐๐๐	๘	๗๙๐,๐๐๐	๓๑	๒,๗๕๐,๐๐๐
๔.๑๐ แผนงานงบกลาง	-	-	-	-	-	-	-	-	-	-	-	-
<b>รวม</b>	<b>๒๑</b>	<b>๔,๑๕๐,๐๐๐</b>	<b>๒๙</b>	<b>๖,๘๘๐,๐๐๐</b>	<b>๓๕</b>	<b>๘,๙๓๐,๐๐๐</b>	<b>๔๑</b>	<b>๑๑,๒๓๐,๐๐๐</b>	<b>๔๑</b>	<b>๑๑,๒๓๐,๐๐๐</b>	<b>๑๖๗</b>	<b>๔๒,๔๒๐,๐๐๐</b>



**บัญชีสรุปโครงการพัฒนา**  
**แผนพัฒนาท้องถิ่น (พ.ศ.๒๕๖๖ - ๒๕๗๐)**  
**เทศบาลตำบลบ้านค้อ อำเภอโนนสัง จังหวัดหนองบัวลำภู**

ยุทธศาสตร์	ปี ๒๕๖๖		ปี ๒๕๖๗		ปี ๒๕๖๘		ปี ๒๕๖๙		ปี ๒๕๗๐		รวม ๕ ปี	
	จำนวนโครงการ	งบประมาณ (บาท)	จำนวนโครงการ	งบประมาณ (บาท)	จำนวนโครงการ	งบประมาณ (บาท)	จำนวนโครงการ	งบประมาณ (บาท)	จำนวนโครงการ	งบประมาณ (บาท)	จำนวนโครงการ	งบประมาณ (บาท)
๕) ยุทธศาสตร์การสร้างความสุขและความมั่นคง												
๕.๑ แผนงานบริหารทั่วไป	๒๘	๒,๗๑๗,๐๐๐	๓๕	๓,๓๐๙,๐๐๐	๔๒	๓,๒๑๙,๐๐๐	๔๒	๓,๒๑๙,๐๐๐	๔๒	๓,๒๑๙,๐๐๐	๑๘๙	๑๕,๖๘๓,๐๐๐
๕.๒ แผนงานการรักษาความสงบภายใน	๑๔	๘๒๐,๐๐๐	๑๓	๗๗๐,๐๐๐	๑๙	๑,๑๐๐,๐๐๐	๑๙	๑,๑๐๐,๐๐๐	๑๙	๑,๑๐๐,๐๐๐	๘๔	๔,๘๙๐,๐๐๐
๕.๓ แผนงานการศึกษา	๑	๒๐,๐๐๐	๑	๒๐,๐๐๐	๑	๒๐,๐๐๐	๑	๒๐,๐๐๐	๑	๒๐,๐๐๐	๕	๑๐๐,๐๐๐
๕.๔ แผนงานสาธารณสุข	-	-	-	-	-	-	-	-	-	-	-	-
๕.๕ แผนงานสังคมสงเคราะห์	-	-	-	-	-	-	-	-	-	-	-	-
๕.๖ แผนงานเคหะและชุมชน	๑๑	๒,๐๗๐,๐๐๐	๑๙	๕,๑๒๕,๐๐๐	๓๔	๒๐,๘๗๕,๐๐๐	๓๕	๒๒,๓๒๕,๐๐๐	๓๕	๒๒,๓๒๕,๐๐๐	๑๓๔	๗๒,๗๒๖,๐๐๐
๕.๗ แผนงานการสร้างเสริมความเข้มแข็งของชุมชน	๒	๔๐,๐๐๐	๔	๗๐,๐๐๐	๓	๙๐,๐๐๐	๓	๙๐,๐๐๐	๓	๙๐,๐๐๐	๑๕	๓๘๐,๐๐๐
๕.๘ แผนงานการศาสนาวัฒนธรรมและนันทนาการ	๒	๓๐๐,๐๐๐	๒	๓๐๐,๐๐๐	๒	๓๐๐,๐๐๐	๒	๓๐๐,๐๐๐	๒	๓๐๐,๐๐๐	๑๐	๑,๕๐๐,๐๐๐
๕.๙ แผนงานการเกษตร					๑	๒๐,๐๐๐	๑	๒๐,๐๐๐	๑	๒๐,๐๐๐	๓	๖๐,๐๐๐
๕.๑๐ แผนงานงบกลาง	๓	๔๐๕,๐๐๐	๓	๔๐๕,๐๐๐	๓	๔๐๕,๐๐๐	๓	๔๐๕,๐๐๐	๓	๔๐๕,๐๐๐	๑๕	๒,๐๒๕,๐๐๐
<b>รวม</b>	<b>๖๑</b>	<b>๖,๓๗๘,๐๐๐</b>	<b>๗๗</b>	<b>๙,๙๙๙,๐๐๐</b>	<b>๑๐๕</b>	<b>๒๖,๐๒๙,๐๐๐</b>	<b>๑๐๖</b>	<b>๒๗,๔๗๙,๐๐๐</b>	<b>๑๐๖</b>	<b>๒๗,๔๗๙,๐๐๐</b>	<b>๔๕๕</b>	<b>๙๗,๓๖๔,๐๐๐</b>
<b>รวมทั้งสิ้น</b>	<b>๓๒๓</b>	<b>๙๘,๗๑๗,๖๐๐</b>	<b>๔๖๕</b>	<b>๑๗๖,๐๗๓,๙๐๐</b>	<b>๕๖๙</b>	<b>๒๙๕,๒๗๗,๑๐๐</b>	<b>๖๐๔</b>	<b>๓๓๖,๒๓๗,๑๐๐</b>	<b>๖๐๐</b>	<b>๓๓๓,๔๔๗,๑๐๐</b>	<b>๑,๗๖๘</b>	<b>๑,๒๓๙,๗๕๒,๘๐๐</b>

## ๒. บัญชีโครงการพัฒนาท้องถิ่น

**รายละเอียดโครงการพัฒนา**  
**ท้องถิ่น (พ.ศ. ๒๕๖๖ ถึง ๒๕๗๐)**  
**เทศบาลตำบลบ้านค้อ อำเภอโนนสัง จังหวัดหนองบัวลำภู**

ก. ยุทธศาสตร์จังหวัดที่ ๑. ยุทธศาสตร์การพัฒนาคมนาคมและสังคมให้มีคุณภาพชีวิตที่ดี

ข. ยุทธศาสตร์การพัฒนาขององค์กรปกครองส่วนท้องถิ่นในเขตจังหวัดหนองบัวลำภู ๑. ยุทธศาสตร์การพัฒนาคมนาคมและสังคมให้มีคุณภาพชีวิตของประชาชนในท้องถิ่น

๑. ยุทธศาสตร์การพัฒนาคมนาคมและสังคมให้มีคุณภาพชีวิตที่ดี

๑.๑ แผนงานบริหารทั่วไป

ที่	โครงการ	วัตถุประสงค์	เป้าหมาย (ผลผลิตของโครงการ)	งบประมาณ					ตัวชี้วัด(KPI)	ผลที่คาดว่าจะได้รับ	หน่วยงานรับผิดชอบหลัก
				๒๕๖๖ (บาท)	๒๕๖๗ (บาท)	๒๕๖๘ (บาท)	๒๕๖๙ (บาท)	๒๕๗๐ (บาท)			
๑	โครงการเพิ่มศักยภาพการปฏิบัติงานของพนักงานเทศบาล/พนักงานครูเทศบาลและพนักงานจ้าง คณะผู้บริหารและสมาชิกสภาเทศบาล	เพื่อพัฒนาความรู้ความสามารถแก่บุคลากร คณะผู้บริหารและสมาชิกสภาเทศบาล	จำนวน ๑ ครั้ง/ปี	๒๕๐,๐๐๐	๒๕๐,๐๐๐	๒๕๐,๐๐๐	๓๐๐,๐๐๐	๓๐๐,๐๐๐	ผู้อบรมมีความรู้เพิ่มขึ้น	พนักงานมีความรู้ นำมาปรับใช้กับหน้าที่ได้	สำนักปลัด
๒	โครงการฝึกอบรมคุณธรรม จริยธรรม ตามแนวปรัชญาเศรษฐกิจพอเพียง	ส่งเสริมความรู้ความสามารถให้แก่ผู้บริหารและพนักงานเทศบาล	จำนวน ๑ ครั้ง/ปี	๒๕๐,๐๐๐	๒๕๐,๐๐๐	๒๕๐,๐๐๐	๓๐๐,๐๐๐	๓๐๐,๐๐๐	ผู้เข้าอบรมมีจิตสำนึก รักท้องถิ่น	เพิ่มความสามารถในการปฏิบัติงานแต่ละด้าน	สำนักปลัด
๓	โครงการรณรงค์ป้องกันปहुกิจสำนึกต่อต้านการทุจริตในสังคม	เพื่อต่อต้านการทุจริตในสังคมชุมชน	จำนวน ๑ ครั้ง/ปี	๒๐,๐๐๐	๒๐,๐๐๐	๒๐,๐๐๐	๒๐,๐๐๐	๒๐,๐๐๐	ผู้เข้าอบรมร้อยละ ๘๐ มีจิตสำนึกไม่โกง	ผู้เข้าอบรมมีจิตสำนึกไม่โกง	สำนักปลัด
๔	โครงการตรวจสอบสุขภาพประจำปี	เพื่อตรวจสอบสุขภาพให้แก่คณะผู้บริหาร พนักงาน ลูกจ้าง ในเทศบาลฯ	จำนวน ๑ ครั้ง/ปี	๗๐,๐๐๐	๗๐,๐๐๐	๗๐,๐๐๐	๗๐,๐๐๐	๗๐,๐๐๐	พนักงานได้รับการตรวจสอบสุขภาพ	พนักงานมีสุขภาพที่ดี	สำนักปลัด
๕	โครงการเชิดชูเกียรติประชาชนผู้ปฏิบัติตามหลักปรัชญาเศรษฐกิจพอเพียง	- เพื่อเชิดชูเกียรติและให้ความสำคัญกับประชาชนผู้ปฏิบัติตามหลักปรัชญาเศรษฐกิจพอเพียง	จำนวน 1 ครั้ง/ปี ประชาชนในเขตพื้นที่เทศบาลตำบลบ้านค้อ	-	๑๐,๐๐๐	๑๐,๐๐๐	๑๐,๐๐๐	๑๐,๐๐๐	จำนวนประชาชนผู้ปฏิบัติตามหลักปรัชญาเศรษฐกิจพอเพียง	ประชาชนผู้ปฏิบัติตามหลักปรัชญาเศรษฐกิจพอเพียงได้รับการเชิดชูเกียรติ	สำนักปลัด
๖	โครงการบริหารจัดการงานพระราชพิธีและงานรัฐพิธี	เพื่อจ่ายเป็นค่าใช้จ่ายในการจัดงานพระราชพิธีและงานรัฐพิธีต่างๆ	อย่างน้อยปีละ ๑ ครั้ง ณ สถานที่จัดงานพระราชพิธีและรัฐพิธีต่างๆ	-	-	๕๐,๐๐๐	๕๐,๐๐๐	๕๐,๐๐๐	ร้อยละความสำเร็จของงาน	ส่งเสริมความสามัคคีในชุมชน	สำนักปลัด
๗	โครงการจัดงานบวงสรวงศาลหลักเมือง	เพื่อจ่ายเป็นค่าใช้จ่ายในการจัดงานบวงสรวงศาลหลักเมือง	ปีละ ๑ ครั้ง ณ สถานที่จัดงานบวงสรวงฯ	-	-	๕๐,๐๐๐	๕๐,๐๐๐	๕๐,๐๐๐	ร้อยละความสำเร็จของงาน	ส่งเสริมความสามัคคีในชุมชน	สำนักปลัด
รวม	๗ โครงการ	-	-	๕๙๐,๐๐๐	๖๐๐,๐๐๐	๗๐๐,๐๐๐	๘๐๐,๐๐๐	๘๐๐,๐๐๐	-	-	-

ก. ยุทธศาสตร์จังหวัดที่ ๑. ยุทธศาสตร์การพัฒนาคนและสังคมให้มีคุณภาพชีวิตที่ดี

ข. ยุทธศาสตร์การพัฒนาขององค์กรปกครองส่วนท้องถิ่นในเขตจังหวัดหนองบัวลำภู ๑. ยุทธศาสตร์การพัฒนาคุณภาพชีวิตของประชาชนในท้องถิ่น

๑. ยุทธศาสตร์การพัฒนาคนและสังคมให้มีคุณภาพชีวิตที่ดี

๑.๒ แผนงานการศึกษา

ที่	โครงการ	วัตถุประสงค์	เป้าหมาย (ผลผลิตของโครงการ)	งบประมาณ					ตัวชี้วัด(KPI)	ผลที่คาดว่าจะได้รับ	หน่วยงาน รับผิดชอบหลัก
				๒๕๖๖ (บาท)	๒๕๖๗ (บาท)	๒๕๖๘ (บาท)	๒๕๖๙ (บาท)	๒๕๗๐ (บาท)			
๑	โครงการส่งเสริมศักยภาพเด็กปฐมวัยในศูนย์พัฒนาเด็กเล็ก	เพื่อให้เด็กในเขต ตำบลบ้านค้อได้รับการศึกษาอย่างทั่วถึง	สถานศึกษา จำนวน ๕ แห่ง	๓๐,๐๐๐	๓๐,๐๐๐	๓๐,๐๐๐	๓๐,๐๐๐	๓๐,๐๐๐	ร้อยละของเด็กก่อนวัยเรียน	เด็กใน ตำบลบ้านค้อ มีการศึกษาที่ดีและมีคุณภาพ	กองการศึกษา
๒	โครงการสนับสนุนวัสดุอุปกรณ์การศึกษา	เพื่อให้เด็กมีพัฒนาการที่ดีในการศึกษาและเสริมทักษะความรู้	สถานศึกษา จำนวน ๕ แห่ง	๔๐,๐๐๐	๔๐,๐๐๐	๔๐,๐๐๐	๔๐,๐๐๐	๔๐,๐๐๐	เด็กได้รับวัสดุอุปกรณ์การศึกษา	เด็กมีพัฒนาการความรู้และทักษะ	กองการศึกษา
๓	โครงการปรับปรุงห้องเรียนและห้องอาบน้ำสำหรับเด็กอนุบาล	เพื่อให้เด็กมีความปลอดภัยและมีความสุขสบาย	เด็กมีห้องเรียนตามช่วงอายุ ห้องอาบน้ำเด็กมีความสะอาดปลอดภัย	๑๐๐,๐๐๐	-	๑๐๐,๐๐๐	๑๐๐,๐๐๐	๑๐๐,๐๐๐	มีห้องน้ำสำหรับเด็ก มีผ้าปูที่นอนบังแสง	เด็กมีสุขภาพจิตดี มีความสุขในการเรียน	กองการศึกษา
๔	โครงการกิจกรรมวันเด็กแห่งชาติ	เพื่อส่งเสริมสนับสนุนกิจกรรมและเปิดโอกาสการมีส่วนร่วมกิจกรรมของเด็กและเยาวชน	สถานศึกษา จำนวน ๑๑ แห่ง เด็กในเขตเทศบาลตำบลบ้านค้อ	๑๐๐,๐๐๐	๑๐๐,๐๐๐	๑๐๐,๐๐๐	๑๐๐,๐๐๐	๑๐๐,๐๐๐	ร้อยละ๘๐ของเด็กในตำบลเข้าร่วม	เด็ก และเยาวชนในเขตตำบลบ้านค้อได้รับโอกาสศึกษาและมีส่วนร่วมในกิจกรรม	กองการศึกษา
๕	โครงการอาหารเสริม (นม)	เพื่อให้เด็กมีสุขภาพแข็งแรงดี ร่างกายสมบูรณ์	จำนวนสถานศึกษา ๑๑ แห่ง	๑,๑๐๐,๐๐๐	๑,๑๐๐,๐๐๐	๑,๑๐๐,๐๐๐	๑,๑๐๐,๐๐๐	๑,๑๐๐,๐๐๐	ร้อยละ๑๐๐ของเด็กในตำบลได้ดื่มนม	เด็กในตำบลบ้านค้อมีสุขภาพร่างกายแข็งแรงดี	กองการศึกษา
๖	โครงการอาหารกลางวันนักเรียน สพฐ.	เพื่อให้เด็กมีโอกาสได้รับประทานอาหารกลางวันทุกคน	จำนวนสถานศึกษา ๖ แห่ง	๑,๖๐๐,๐๐๐	๑,๖๐๐,๐๐๐	๑,๖๐๐,๐๐๐	๑,๖๐๐,๐๐๐	๑,๖๐๐,๐๐๐	ร้อยละ๑๐๐ของเด็กในตำบลได้ทานอาหาร	เด็กในตำบลบ้านค้อมีสุขภาพร่างกายแข็งแรงดี	กองการศึกษา
๗	โครงการจัดซื้อเครื่องเล่นสำหรับศูนย์พัฒนาเด็กเล็ก	เพื่อให้เด็กได้เล่น มีวิวัฒนาการที่ดี	ศูนย์พัฒนาเด็กเล็กเทศบาลตำบลบ้านค้อ	-	๑๐๐,๐๐๐	๑๐๐,๐๐๐	๔๐๐,๐๐๐	๔๐๐,๐๐๐	ศูนย์พัฒนาเด็กเล็กได้รับเครื่องเล่น	เด็กมีพัฒนาการความรู้และมีวิวัฒนาการที่ดี	กองการศึกษา
๘	โครงการจ้างเหมาบริการรับ-ส่งเด็กเล็ก	เพื่อให้เด็กและผู้ปกครองมีความสะดวกสบายในการเดินทาง	ศูนย์พัฒนาเด็กเล็กที่จัดตั้งขึ้นมาใหม่ ในเขตตำบลบ้านค้อ	๖๐,๐๐๐	๖๐,๐๐๐	๖๐,๐๐๐	๖๐,๐๐๐	๖๐,๐๐๐	มีรถบริการรับส่งทุกหมู่บ้าน	เด็กมีพัฒนาการความรู้และมีวิวัฒนาการที่ดี	กองการศึกษา
๙	โครงการก่อสร้างเสาธงชาติศูนย์พัฒนาเด็กเล็กเทศบาลตำบลบ้านค้อ	สร้างสามัญสำนึกรักชาติให้กับเด็กๆ เพื่อเป็นเสาธงชาติประจำสถานที่ราชการ	จำนวน ๑ ครั้ง/ปี	๖๕,๐๐๐	-	๖๕,๐๐๐	๖๕,๐๐๐	๖๕,๐๐๐	เด็กสามารถร้องเพลงชาติได้	มีธงชาติที่มีมาตรฐานใช้ประจำศูนย์	กองการศึกษา
๑๐	โครงการสนับสนุนค่าใช้จ่ายการบริหารสถานศึกษา	เพื่อเป็นค่าอาหารกลางวัน สพด. ๕ แห่ง ค่าจัดการเรียนการสอน ค่าเครื่องแบบนักเรียน ค่านั่งสือ ค่าอุปกรณ์การเรียน ค่ากิจกรรมพัฒนาผู้เรียน ฯลฯ	ศพด. จำนวน ๕ แห่ง	๕๐๐,๐๐๐	๕๐๐,๐๐๐	๕๐๐,๐๐๐	๕๐๐,๐๐๐	๕๐๐,๐๐๐	ร้อยละ ๑๐๐ ของศพด.	เด็กได้รับการสนับสนุนทางการศึกษาอย่างทั่วถึงและเพียงพอ	กองการศึกษา

ก. ยุทธศาสตร์จังหวัดที่ ๑. ยุทธศาสตร์การพัฒนาคคนและสังคมให้มีคุณภาพชีวิตที่ดี

ข. ยุทธศาสตร์การพัฒนาขององค์กรปกครองส่วนท้องถิ่นในเขตจังหวัดหนองบัวลำภู ๑. ยุทธศาสตร์การพัฒนาคคุณภาพชีวิตของประชาชนในท้องถิ่น

๑. ยุทธศาสตร์การพัฒนาคคนและสังคมให้มีคุณภาพชีวิตที่ดี

๑.๒ แผนงานการศึกษา

ที่	โครงการ	วัตถุประสงค์	เป้าหมาย (ผลผลิตของโครงการ)	งบประมาณ					ตัวชี้วัด(KPI)	ผลที่คาดว่าจะได้รับ	หน่วยงาน รับผิดชอบหลัก
				๒๕๖๖ (บาท)	๒๕๖๗ (บาท)	๒๕๖๘ (บาท)	๒๕๖๙ (บาท)	๒๕๗๐ (บาท)			
๑๑	โครงการสนับสนุนทุนศึกษาระดับปริญญาตรี	เพื่อพัฒนาประชาชน บุคลากรของเทศบาล ให้มีความรู้ในระดับปริญญาตรี	จำนวนปีละ ๒ คน	๘๐,๐๐๐	๘๐,๐๐๐	๘๐,๐๐๐	๘๐,๐๐๐	๘๐,๐๐๐	ผู้รับทุนมีความรู้ เพิ่มขึ้น	บุคลากรมีความรู้ และความสามารถ	กองการศึกษา
๑๒	โครงการศึกษาดูงาน ศูนย์พัฒนาเด็กเล็ก ต้นแบบ	เพื่อพัฒนาบุคลากรของ ศูนย์พัฒนาเด็ก เล็กให้มีความรู้	ครูผู้ดูแลเด็กและผู้ดูแลเด็กของเทศบาล	๓๐,๐๐๐	๓๐,๐๐๐	๓๐,๐๐๐	๓๐,๐๐๐	๓๐,๐๐๐	ผดต มีความรู้ เพิ่มขึ้น	บุคลากรมีความรู้ และประสบการณ์มากขึ้น	กองการศึกษา
๑๓	โครงการฝึกอบรมหลักสูตร การพัฒนาศักยภาพ ครูดูแลเด็ก/ผู้ดูแลเด็กและบุคลากรทางการศึกษา	เพื่อเพิ่มประสิทธิภาพในการเรียนการสอน และทักษะต่างๆของครู	ครูผู้ดูแลเด็กและผู้ดูแลเด็กของเทศบาล	๕๐,๐๐๐	๕๐,๐๐๐	๕๐,๐๐๐	๕๐,๐๐๐	๕๐,๐๐๐	บุคลากรทำงาน มีประสิทธิภาพ มากขึ้น	ครูได้รับความรู้และ ประสบการณ์มากขึ้น	กองการศึกษา
๑๔	โครงการอบรมพัฒนาครูผู้ดูแลเด็กและผู้ดูแลเด็ก ของศูนย์พัฒนาเด็กเล็ก	เพื่อเพิ่มประสิทธิภาพในการเรียนการสอน และทักษะต่างๆของครู	ครูผู้ดูแลเด็กและผู้ดูแลเด็กของเทศบาล	๓๐,๐๐๐	๓๐,๐๐๐	๓๐,๐๐๐	๓๐,๐๐๐	๓๐,๐๐๐	ร้อยละ๑๐๐ของ ครูผู้ดูแลเด็ก ร้อยละ๘๐ของ	ครูได้รับความรู้และ ประสบการณ์ ได้รับความรู้และ	กองการศึกษา
๑๕	โครงการวัยใส ยิ้มสวย	เพื่อให้เด็กปฐมวัยรักษาสุขภาพฟัน ให้ชาวสะอาด	จำนวน ๑ ครั้ง/ปี ในพื้นที่ตำบลบ้านค้อ	๔๐,๐๐๐	๔๐,๐๐๐	๔๐,๐๐๐	๔๐,๐๐๐	๔๐,๐๐๐	ร้อยละความรู้ ความเข้าใจ	เด็กมีฟันที่ขาวสะอาด	กองการศึกษา
๑๖	โครงการอบรมให้ความรู้ผู้ประกอบการในการดูแล ปฐมวัย	เพื่ออบรมให้ความรู้ผู้ประกอบการในการดูแล เด็กปฐมวัย	จำนวน ๑ ครั้ง/ปี ในพื้นที่ตำบลบ้านค้อ	๔๐,๐๐๐	๔๐,๐๐๐	๔๐,๐๐๐	๔๐,๐๐๐	๔๐,๐๐๐	ร้อยละความรู้ ความเข้าใจ	ผู้ประกอบการเลี้ยงดูเด็ก ได้อย่างถูกต้อง	กองการศึกษา
๑๗	โครงการส่งเสริมโภชนาการและสุขภาพสำหรับ เด็กปฐมวัย	เพื่อส่งเสริมโภชนาการและสุขภาพ สำหรับเด็กปฐมวัย	จำนวน ๑ ครั้ง/ปี ในพื้นที่ตำบลบ้านค้อ	๔๐,๐๐๐	๔๐,๐๐๐	๔๐,๐๐๐	๔๐,๐๐๐	๔๐,๐๐๐	ร้อยละความรู้ ความเข้าใจ	ครูและผู้ปกครองเข้าใจ โภชนาการและ สุขภาพสำหรับเด็ก	กองการศึกษา
๑๘	โครงการปลอดโรค ปลอดภัย ใจเป็นสุข ในเด็กปฐมวัย	เพื่อให้เด็กปฐมวัยปลอดภัยจากโรคต่างๆ ที่เกิดกับเด็ก	จำนวน ๑ ครั้ง/ปี ในพื้นที่ตำบลบ้านค้อ	๔๐,๐๐๐	๔๐,๐๐๐	๔๐,๐๐๐	๔๐,๐๐๐	๔๐,๐๐๐	ร้อยละความรู้ ความเข้าใจ	ครู/ผู้ปกครองมีความรู้ ในภัยต่างๆ	กองการศึกษา
๑๙	โครงการส่งเสริมการเรียนรู้เด็กปฐมวัย ท้องถิ่นไทย ผ่านการเล่น	- เพื่อให้มีสนามเด็กเล่นที่ได้มาตรฐาน - เพื่อให้มีวัสดุ อุปกรณ์ในการเสริมสร้างการ เรียนรู้ทางสติปัญญา ร่างกาย ที่สมบูรณ์ แข็งแรง ของเด็กปฐมวัย	จำนวน ๑ แห่ง/ปี ศูนย์พัฒนาเด็กเล็กเทศบาลตำบลบ้านค้อ	-	-	๓๐๐,๐๐๐	๓๐๐,๐๐๐	๓๐๐,๐๐๐	มีสนามเด็กเล่น และวัสดุอุปกรณ์ การเล่นที่ได้ มาตรฐาน	เด็กมีพัฒนาการที่ดี ทั้งด้านสติปัญญา และร่างกายที่สมบูรณ์ แข็งแรงขึ้น	กองการศึกษา
๒๐	โครงการสำหรับสนับสนุนพัฒนาผู้ประกอบการวิชาชีพครู ศูนย์พัฒนาเด็กเล็กขององค์กรปกครองส่วนท้องถิ่น	เพื่อเพิ่มประสิทธิภาพในการเรียนการสอน และทักษะต่างๆของครู	ครูผู้ดูแลเด็กและผู้ดูแลเด็กของเทศบาล	๕๐,๐๐๐	๕๐,๐๐๐	๕๐,๐๐๐	๕๐,๐๐๐	๕๐,๐๐๐	บุคลากรทำงาน มีประสิทธิภาพ มากขึ้น	ครูได้รับความรู้และ ประสบการณ์มากขึ้น	กองการศึกษา

ก. ยุทธศาสตร์จังหวัดที่ ๑. ยุทธศาสตร์การพัฒนาคคนและสังคมให้มีคุณภาพชีวิตที่ดี

ข. ยุทธศาสตร์การพัฒนาขององค์กรปกครองส่วนท้องถิ่นในเขตจังหวัดหนองบัวลำภู ๑. ยุทธศาสตร์การพัฒนาคคุณภาพชีวิตของประชาชนในท้องถิ่น

๑. ยุทธศาสตร์การพัฒนาคคนและสังคมให้มีคุณภาพชีวิตที่ดี

๑.๒ แผนงานการศึกษา

ที่	โครงการ	วัตถุประสงค์	เป้าหมาย (ผลผลิตของโครงการ)	งบประมาณ					ตัวชี้วัด(KPI)	ผลที่คาดว่าจะได้รับ	หน่วยงานรับผิดชอบหลัก
				๒๕๖๖ (บาท)	๒๕๖๗ (บาท)	๒๕๖๘ (บาท)	๒๕๖๙ (บาท)	๒๕๗๐ (บาท)			
๒๑	โครงการสนับสนุนค่าใช้จ่ายในการจัดการศึกษา สำหรับศูนย์พัฒนาเด็กเล็ก	เพื่อสนับสนุนค่าใช้จ่ายในการศึกษา ของศพด.โดยจ่ายเป็น ค่าหนังสือเรียน, ค่าอุปกรณ์การเรียน,ค่าเครื่องแบบนักเรียน, ค่ากิจกรรมพัฒนาผู้เรียน	ศูนย์พัฒนาเด็กเล็กจำนวน ๕ แห่งในเขต เทศบาลตำบลบ้านค้อ	-	๒๐๐,๐๐๐	๒๐๐,๐๐๐	๒๐๐,๐๐๐	๒๐๐,๐๐๐	ร้อยละ ๑๐๐ ของ ศพด.ได้รับการ สนับสนุนฯ	การจัดการศึกษาของ ศพด.มีประสิทธิภาพ มากขึ้น	กองการศึกษา
๒๒	โครงการส่งเสริมการเรียนรู้เด็กปฐมวัย ท้องถิ่นไทย ผ่านการเล่น	เพื่อส่งเสริมการเรียนรู้เด็กปฐมวัยในศูนย์ พัฒนาเด็กเล็ก	ศูนย์พัฒนาเด็กเล็กจำนวน ๕ แห่งในเขต เทศบาลตำบลบ้านค้อ	-	๑,๐๐๐,๐๐๐	๑,๐๐๐,๐๐๐	๑,๐๐๐,๐๐๐	๑,๐๐๐,๐๐๐	ร้อยละ ๑๐๐ ของ เด็กในศูนย์พัฒนา เด็กเล็กในเขต ตำบลบ้านค้อ	เด็กมีพัฒนาการสมบูรณ์ ตามวัยครบทั้ง ๔ ด้าน	กองการศึกษา
รวม	๒๒ โครงการ	-	-	๔,๔๔๕,๐๐๐	๕,๕๘๐,๐๐๐	๖,๐๔๕,๐๐๐	๖,๓๔๕,๐๐๐	๖,๓๔๕,๐๐๐	-	-	-

ก. ยุทธศาสตร์จังหวัดที่ ๑. ยุทธศาสตร์การพัฒนาคอนและสังคมให้มีคุณภาพชีวิตที่ดี

ข. ยุทธศาสตร์การพัฒนาขององค์กรปกครองส่วนท้องถิ่นในเขตจังหวัดหนองบัวลำภู ๑. ยุทธศาสตร์การพัฒนาคอนภาพชีวิตของประชาชนในท้องถิ่น

๑. ยุทธศาสตร์การพัฒนาคอนและสังคมให้มีคุณภาพชีวิตที่ดี

๑.๓ แผนงานสาธารณสุข

ที่	โครงการ	วัตถุประสงค์	เป้าหมาย (ผลผลิตของโครงการ)	งบประมาณ					ตัวชี้วัด(KPI)	ผลที่คาดว่าจะได้รับ	หน่วยงาน รับผิดชอบหลัก
				๒๕๖๖ (บาท)	๒๕๖๗ (บาท)	๒๕๖๘ (บาท)	๒๕๖๙ (บาท)	๒๕๗๐ (บาท)			
๑	โครงการรุดหนุน รพ.สต. รณรงค์และป้องกันโรคติดต่อในเขตตำบลบ้านค้อ	เพื่อป้องกันและรณรงค์โรคติดต่อในเขตตำบลบ้านค้อ	จำนวน ๑ ครั้ง/ปี ภายในเขตตำบลบ้านค้อ	๕๐,๐๐๐	๕๐,๐๐๐	๕๐,๐๐๐	๕๐,๐๐๐	๕๐,๐๐๐	รุดหนุน รพ.สต.	ป้องกันและควบคุมโรคติดต่อในตำบลบ้านค้อ	สำนักปลัด
๒	โครงการป้องกันและระงับโรคไข้เลือดออก	เพื่อป้องกันและรณรงค์โรคไข้เลือดออก	จำนวน ๑ ครั้ง/ปี ภายในเขตตำบลบ้านค้อ	๕๐,๐๐๐	๕๐,๐๐๐	๕๐,๐๐๐	๕๐,๐๐๐	๕๐,๐๐๐	ไม่เกิดโรคไข้เลือดออกในพื้นที่	ประชาชนรู้วิธีป้องกันโรคไข้เลือดออก	สำนักปลัด
๓	โครงการรณรงค์ป้องกันโรคพิษสุนัขบ้า	เพื่อป้องกันและรณรงค์โรคพิษสุนัขบ้า	จำนวน ๑ ครั้ง/ปี ภายในเขตตำบลบ้านค้อ	๕๐,๐๐๐	๕๐,๐๐๐	๕๐,๐๐๐	๕๐,๐๐๐	๕๐,๐๐๐	ไม่เกิดโรคพิษสุนัขบ้า	ประชาชนรู้วิธีป้องกันโรคพิษสุนัขบ้า	สำนักปลัด
๔	โครงการซื้อทรายอะเบทและน้ำยากำจัดลูกน้ำและยุงลาย แมลงที่เป็นพาหะนำโรคต่างๆ	เพื่อป้องกันและรณรงค์กำจัดลูกน้ำยุงลายและแมลงพาหะนำโรค	จำนวน ๑ ครั้ง/ปี ภายในเขตตำบลบ้านค้อ	๘๐,๐๐๐	๘๐,๐๐๐	๘๐,๐๐๐	๘๐,๐๐๐	๘๐,๐๐๐	ประชาชนไม่เกิดโรคไข้เลือดออก	ประชาชนรู้วิธีป้องกันยุงลายและแมลงพาหะนำโรค	สำนักปลัด
๕	โครงการรณรงค์ควบคุม ป้องกันโรคติดต่อและโรคอุบัติใหม่	เพื่อป้องกันโรคติดต่อต่างๆ ในเขตตำบลบ้านค้อ	จำนวน ๑ ครั้ง/ปี ภายในเขตตำบลบ้านค้อ	-	๕๐๐,๐๐๐	๕๐๐,๐๐๐	๕๐๐,๐๐๐	๕๐๐,๐๐๐	ประชาชนมีความรู้ความเข้าใจ	ป้องกันและควบคุมโรคติดต่อในตำบลบ้านค้อ	สำนักปลัด
๖	โครงการจัดงานวันงดสูบบุหรี่โลก	เพื่อรณรงค์ป้องกันการสูบบุหรี่	ประชาชนในตำบลบ้านค้อ	๑๐,๐๐๐	๑๐,๐๐๐	๑๐,๐๐๐	๑๐,๐๐๐	๑๐,๐๐๐	ประชาชนมีความรู้ความเข้าใจ	ประชาชนลดการสูบบุหรี่	สำนักปลัด
๗	โครงการจัดซื้อเครื่องพ่นหมอกควัน	เพื่อป้องกันการแพร่เชื้อไข้เลือดออก	จำนวน ๒ เครื่อง/ปี หมู่ ๑ - หมู่ ๑๐	๗๐,๐๐๐	๗๐,๐๐๐	๗๐,๐๐๐	๗๐,๐๐๐	๗๐,๐๐๐	ผู้ป่วยโรคไข้เลือดออกลดลง	ประชาชนมีสุขภาพแข็งแรง	สำนักปลัด
๘	โครงการดูแลผู้ป่วยระยะยาว (LTC)	อบรมอาสาสมัครดูแลผู้ป่วยระยะยาว	ทุกหมู่บ้าน	๗๐,๐๐๐	๗๐,๐๐๐	๗๐,๐๐๐	๗๐,๐๐๐	๗๐,๐๐๐	ผู้ป่วยมีคุณภาพชีวิตที่ดีขึ้น	ผู้ป่วยระยะยาวได้รับการดูแลอย่างทั่วถึง	สำนักปลัด
๙	โครงการจัดซื้อครุภัณฑ์ เกี่ยวกับการส่งเสริมและรักษาสุขภาพ	เพื่อบริการตรวจสุขภาพแก่ประชาชน	จำนวน ๑ ครั้ง/ปี	-	-	๔๐๐,๐๐๐	๔๐๐,๐๐๐	๔๐๐,๐๐๐	ประชาชนพึงพอใจ	ประชาชนสามารถทราบถึงปัญหาสุขภาพ	สำนักปลัด
๑๐	โครงการสนับสนุนและพัฒนาศักยภาพศูนย์ปฏิบัติการแพทย์ฉุกเฉินเทศบาลตำบลบ้านค้อ	เพื่อเป็นค่าใช้จ่ายในการสนับสนุนและพัฒนาศูนย์ปฏิบัติการแพทย์ฉุกเฉิน	จำนวน ๑ ครั้ง/ปี	๑๐๐,๐๐๐	๑๐๐,๐๐๐	๑๐๐,๐๐๐	๑๐๐,๐๐๐	๑๐๐,๐๐๐	ระดับความสำเร็จในการปฏิบัติงาน	ประชาชนได้ใช้บริการสุขภาพอย่างทันสมัย	สำนักปลัด
๑๑	โครงการรุดหนุนศูนย์เฉลิมพระเกียรติช่วยเหลือนักเรียนและผู้ปกครองและผู้ติดเชื้อ HIV	เพื่อจ่ายเป็นค่าโครงการเพิ่มประสิทธิภาพที่อำเภอโนนสัง	จำนวน ๑ ครั้ง/ปี	๑๕,๐๐๐	๑๕,๐๐๐	๑๕,๐๐๐	๑๕,๐๐๐	๑๕,๐๐๐	รุดหนุนอำเภอ	อปท. มีส่วนร่วมในกิจกรรมและมีความสัมพันธ์ที่ดี	สำนักปลัด
๑๒	โครงการรณรงค์และประชาสัมพันธ์ด้านสุขภาพอนามัยและสิ่งแวดล้อม	เพื่อประชาสัมพันธ์การป้องกันและลดผลกระทบต่อสิ่งแวดล้อม เพื่อการพัฒนาด้านสุขภาพอนามัยและสิ่งแวดล้อม	จำนวน 2 ครั้ง/ปี ประชาชนในเขตเทศบาลตำบลบ้านค้อ	๑๐,๐๐๐	๑๐,๐๐๐	๑๐,๐๐๐	๑๐,๐๐๐	๑๐,๐๐๐	ระดับความสำเร็จในการปฏิบัติงาน	ประชาชนได้ทราบข้อมูลข่าวสารด้านสุขภาพอนามัยและสิ่งแวดล้อม	สำนักปลัด

ก. ยุทธศาสตร์จังหวัดที่ ๑. ยุทธศาสตร์การพัฒนาคมนและสังคมให้มีคุณภาพชีวิตที่ดี

ข. ยุทธศาสตร์การพัฒนาขององค์กรปกครองส่วนท้องถิ่นในเขตจังหวัดหนองบัวลำภู ๑. ยุทธศาสตร์การพัฒนากุณภาพชีวิตของประชาชนในท้องถิ่น

๑. ยุทธศาสตร์การพัฒนาคมนและสังคมให้มีคุณภาพชีวิตที่ดี

๑.๓ แผนงานสาธารณสุข

ที่	โครงการ	วัตถุประสงค์	เป้าหมาย (ผลผลิตของโครงการ)	งบประมาณ					ตัวชี้วัด(KPI)	ผลที่คาดว่าจะได้รับ	หน่วยงาน รับผิดชอบหลัก
				๒๕๖๖ (บาท)	๒๕๖๗ (บาท)	๒๕๖๘ (บาท)	๒๕๖๙ (บาท)	๒๕๗๐ (บาท)			
๑๓	โครงการสัตว์ปลอดโรค คนปลอดภัย จากโรคพิษสุนัขบ้า	เพื่อป้องกันและควบคุมโรคพิษสุนัขบ้า ในสุนัขและแมว	จำนวน ๑ ครั้ง/ปี ดำเนินการฉีดวัคซีนป้องกันและควบคุม โรคพิษสุนัขบ้าภายในเขตเทศบาลฯ	๕๐,๐๐๐	๕๐,๐๐๐	๕๐,๐๐๐	๕๐,๐๐๐	๕๐,๐๐๐	ระดับความสำเร็จ ในการปฏิบัติงาน	ภายในเขตเทศบาลปลอดภัย จากโรคพิษสุนัขบ้ามากขึ้น	สำนักปลัด
๑๔	โครงการสำรวจข้อมูลจำนวนสัตว์และขึ้นทะเบียน สัตว์ตามโครงการสัตว์ปลอดโรคคนปลอดภัย จากโรคพิษสุนัขบ้า	เพื่อสำรวจข้อมูลสุนัขและแมว ทั้งที่มีเจ้าของและไม่มีเจ้าของในพื้นที่ เขตเทศบาลฯ	จำนวน ๑ ครั้ง/ปี ดำเนินการสำรวจและขึ้นทะเบียนจำนวน สุนัขและแมวในเขตเทศบาลฯ	๑๐,๐๐๐	๑๐,๐๐๐	๑๐,๐๐๐	๑๐,๐๐๐	๑๐,๐๐๐	ระดับความสำเร็จ ในการปฏิบัติงาน	ประชากรสุนัขและแมว ได้รับการขึ้นทะเบียน	สำนักปลัด
๑๕	โครงการอุดหนุนสำหรับการดำเนินงาน ตามแนวทางโครงการพระราชดำริ ด้านสาธารณสุข	เพื่อพัฒนางานด้านสาธารณสุข โดยภาคประชาชน หรือคณะ กรรมการหมู่บ้านในการดำเนิน โครงการตามพระราชดำริ ด้านสาธารณสุข	อุดหนุนเงินให้คณะกรรมการ หมู่บ้านในเขตเทศบาลตำบล บ้านคือ จำนวน ๑๐ หมู่บ้าน	๒๐๐,๐๐๐	๒๐๐,๐๐๐	๒๐๐,๐๐๐	๒๐๐,๐๐๐	๒๐๐,๐๐๐	ระดับความ สำเร็จในการ ปฏิบัติงาน	การปฏิบัติงานด้าน สาธารณสุขใน หมู่บ้านมีประสิทธิภาพ มากขึ้น	สำนักปลัด
๑๖	โครงการป้องกันและควบคุมโรคติดต่อ	เพื่อป้องกันและระงับโรคติดต่อในเขต ตำบลบ้านคือ	จำนวน ๑ ครั้ง/ปี ภายในเขตตำบลบ้านคือ	๕๐,๐๐๐	๕๐,๐๐๐	๕๐,๐๐๐	๕๐,๐๐๐	๕๐,๐๐๐	อุดหนุน รพ.สต.	ป้องกันและควบคุมโรค ติดต่อในตำบลบ้านคือ	สำนักปลัด
๑๗	โครงการยกระดับมาตรฐานสุขาภิบาลอาหาร เทศบาลตำบลบ้านคือ	เพื่อยกระดับมาตรฐานสุขาภิบาลอาหารของผู้ค้า และเครือข่ายให้ได้มาตรฐาน	จำนวน ๑ ครั้ง/ปี ภายในเขตตำบลบ้านคือ	๕๐,๐๐๐	๕๐,๐๐๐	๕๐,๐๐๐	๕๐,๐๐๐	๕๐,๐๐๐	อุดหนุน รพ.สต.	ป้องกันและควบคุมโรค ติดต่อในตำบลบ้านคือ	สำนักปลัด
รวม	๑๗ โครงการ	-	-	๗๖๕,๐๐๐	๑,๒๖๕,๐๐๐	๑,๒๖๕,๐๐๐	๑,๒๖๕,๐๐๐	๑,๒๖๕,๐๐๐	-	-	-

ก. ยุทธศาสตร์จังหวัดที่ ๑. ยุทธศาสตร์การพัฒนาคนและสังคมให้มีคุณภาพชีวิตที่ดี

ข. ยุทธศาสตร์การพัฒนาขององค์กรปกครองส่วนท้องถิ่นในเขตจังหวัดหนองบัวลำภู ๑. ยุทธศาสตร์การพัฒนาคุณภาพชีวิตของประชาชนในท้องถิ่น

๑. ยุทธศาสตร์การพัฒนาคนและสังคมให้มีคุณภาพชีวิตที่ดี

๑.๔ แผนงานสังคมสงเคราะห์

ที่	โครงการ	วัตถุประสงค์	เป้าหมาย (ผลผลิตของโครงการ)	งบประมาณ					ตัวชี้วัด(KPI)	ผลที่คาดว่าจะได้รับ	หน่วยงาน รับผิดชอบหลัก
				๒๕๖๖ (บาท)	๒๕๖๗ (บาท)	๒๕๖๘ (บาท)	๒๕๖๙ (บาท)	๒๕๗๐ (บาท)			
๑	โครงการส่งเสริมการจ้างงานในเขตตำบล เช่น จ้างพนักงานนักเรียนในช่วงปิดภาคเรียนผู้พิการ	เพื่อสร้างรายได้ให้แก่เด็กเรียน- นักศึกษา	จำนวน ๑ ครั้ง/ปี จำนวนนักเรียน-นักศึกษาในเขตตำบลบ้านค้อ	-	๑๐๐,๐๐๐	๑๐๐,๐๐๐	๑๐๐,๐๐๐	๑๐๐,๐๐๐	ร้อยละของนักเรียน นักศึกษา	นักเรียน-นักศึกษามีงานทำ ในช่วงปิดภาคเรียน	กองสวัสดิการฯ
๒	โครงการฝึกอบรมอาชีพแก่เยาวชนตำบลบ้านค้อ	เพื่ออบรมอาชีพให้แก่เยาวชน ภายในตำบล	จำนวน ๑ ครั้ง/ปี	๕๐,๐๐๐	๕๐,๐๐๐	๕๐,๐๐๐	๕๐,๐๐๐	๕๐,๐๐๐	ร้อยละความรู้ความ เข้าใจในอาชีพ	เยาวชนมีความรู้ทางไกล ยาเสพติด	กองสวัสดิการฯ
๓	โครงการกองทุนสวัสดิการชุมชนตำบลบ้านค้อ	เพื่อจัดตั้งกองทุนเพื่อการออมทรัพย์ ภายในตำบลบ้านค้อ	ประชาชนภายในตำบลบ้านค้อ	๗๐,๐๐๐	๗๐,๐๐๐	๗๐,๐๐๐	๗๐,๐๐๐	๗๐,๐๐๐	ร้อยละความพึงพอ ใจของประชาชน	ประชาชนมีเงินหมุนเวียน ในการเกษตร	กองสวัสดิการฯ
๔	โครงการชุมชนร่วมใจ ห่วงใยผู้สูงอายุ	เพื่อส่งเสริมกิจกรรมผู้สูงอายุ และ กิจกรรมนันทนาการ	จำนวน ๑ ครั้ง/ปี ผู้สูงอายุในเขตความรับผิดชอบของสถานี อนามัยบ้านหนองทุ่ม	๕๐,๐๐๐	-	๕๐,๐๐๐	๕๐,๐๐๐	๕๐,๐๐๐	มีการรวมกลุ่ม ผู้สูงอายุ	ผู้สูงอายุได้เข้าร่วม กิจกรรม	กองสวัสดิการฯ
๕	โครงการส่งเสริมอาชีพผู้สูงอายุ ผู้พิการ ผู้ด้อยโอกาส เด็กเยาวชนและบุคคลในภาวะไร้ที่พึ่ง	เพื่อส่งเสริมและพัฒนาศักยภาพให้ผู้สูงอายุ ผู้พิการ ผู้ด้อยโอกาส เด็กเยาวชนและบุคคล ในภาวะไร้ที่พึ่งมีรายได้	จำนวน ๑ ครั้ง/ปี ผู้สูงอายุ ผู้พิการ ผู้ด้อยโอกาส เด็กเยาวชน และบุคคลในภาวะไร้ที่พึ่งตำบลบ้านค้อ	-	-	๒๐,๐๐๐	๒๐,๐๐๐	๒๐,๐๐๐	ประชาชนที่เข้าร่วม มีความรู้ความเข้าใจ ร้อยละ๘๐	ผู้สูงอายุ ผู้พิการ ผู้ด้อย โอกาส เด็กเยาวชนและ บุคคลไร้ที่พึ่งมีรายได้	กองสวัสดิการฯ
๖	โรงพยาบาลส่งเสริมสุขภาพโครงการส่งเสริมสุขภาพ กลุ่มผู้สูงอายุ และกลุ่มเสี่ยง ม.๑ -ม.๑๐	เพื่อส่งเสริมกิจกรรมผู้สูงอายุ และ กิจกรรมนันทนาการ	จำนวน ๑ ครั้ง/ปี	๕๐,๐๐๐	๕๐,๐๐๐	๕๐,๐๐๐	๕๐,๐๐๐	๕๐,๐๐๐	มีการรวมกลุ่ม ผู้สูงอายุ	ประชาชนในเขตตำบล บ้านค้อมีสุขภาพที่ดี	กองสวัสดิการฯ
๗	โครงการป้องกันและแก้ไขปัญหาการตั้งครรภ์ ไม่พร้อมในวัยรุ่น	เพื่อรณรงค์ป้องกันให้วัยรุ่นในเขตตำบล บ้านค้อให้รู้จักการป้องกันตัวเองเรื่องความรัก	จำนวน ๑ ครั้ง/ปี วัยรุ่นในตำบลบ้านค้อ	๓๐,๐๐๐	๓๐,๐๐๐	๓๐,๐๐๐	๓๐,๐๐๐	๓๐,๐๐๐	ร้อยละความรู้ความ เข้าใจของวัยรุ่น	ประชาชนมีความรู้ ในการตั้งครรภ์เมื่อพร้อม	กองสวัสดิการฯ
๘	โครงการสนับสนุนเงินสงเคราะห์ผู้สูงอายุ	เพื่ออุดหนุนเงินผู้สูงอายุให้มีรายได้	ผู้สูงอายุในตำบลบ้านค้อ	๕,๐๐๐,๐๐๐	๕,๐๐๐,๐๐๐	๕,๐๐๐,๐๐๐	๕,๐๐๐,๐๐๐	๕,๐๐๐,๐๐๐	ผู้สูงอายุที่ลงทะเบียน ได้รับเบี้ยยังชีพ	ผู้สูงอายุได้รับการ ช่วยเหลือสนับสนุนเงิน	กองสวัสดิการฯ
๙	โครงการสนับสนุนเงินสงเคราะห์คนพิการ	เพื่อช่วยเหลือคนพิการ	คนพิการในตำบลบ้านค้อ	๒,๐๐๐,๐๐๐	๒,๐๐๐,๐๐๐	๒,๐๐๐,๐๐๐	๒,๐๐๐,๐๐๐	๒,๐๐๐,๐๐๐	ผู้พิการที่ลงทะเบียน ได้รับเบี้ยยังชีพ	คนพิการได้รับการ ช่วยเหลือสนับสนุนเงิน	กองสวัสดิการฯ
๑๐	โครงการสนับสนุนเงินสงเคราะห์ผู้ติดเชื่อเอดส์	เพื่อช่วยเหลือผู้ติดเชื่อเอดส์	ผู้ติดเชื่อเอดส์ในตำบลบ้านค้อ	๕๐,๐๐๐	๕๐,๐๐๐	๕๐,๐๐๐	๕๐,๐๐๐	๕๐,๐๐๐	ผู้ติดเชื่อที่ลงทะเบียน ได้รับเบี้ยยังชีพ	ผู้ติดเชื่อเอดส์ได้รับการ ช่วยเหลือสนับสนุนเงิน	กองสวัสดิการฯ
๑๑	โครงการเงินกองทุนหลักประกันสุขภาพ ในระดับท้องถิ่น	เพื่อจ่ายเป็นค่ากองทุนหลักประกัน สุขภาพท้องถิ่น ทต.บ้านค้อ	จำนวน ๑ ครั้ง/ปี ประชาชนในเขตตำบลบ้านค้อ	๑๘๐,๐๐๐	๑๘๐,๐๐๐	๑๘๐,๐๐๐	๑๘๐,๐๐๐	๑๘๐,๐๐๐	ประชาชนมีกองทุน สวัสดิการ	มีกองทุนหลักประกัน สุขภาพระดับท้องถิ่น	กองสวัสดิการฯ



ก. ยุทธศาสตร์จังหวัดที่ ๑. ยุทธศาสตร์การพัฒนาคนและสังคมให้มีคุณภาพชีวิตที่ดี

ข. ยุทธศาสตร์การพัฒนาขององค์กรปกครองส่วนท้องถิ่นในเขตจังหวัดหนองบัวลำภู ๑. ยุทธศาสตร์การพัฒนาคุณภาพชีวิตของประชาชนในท้องถิ่น

๑. ยุทธศาสตร์การพัฒนาคนและสังคมให้มีคุณภาพชีวิตที่ดี

๑.๔ แผนงานสังคมสงเคราะห์

ที่	โครงการ	วัตถุประสงค์	เป้าหมาย (ผลผลิตของโครงการ)	งบประมาณ					ตัวชี้วัด(KPI)	ผลที่คาดว่าจะได้รับ	หน่วยงาน รับผิดชอบหลัก
				๒๕๖๖ (บาท)	๒๕๖๗ (บาท)	๒๕๖๘ (บาท)	๒๕๖๙ (บาท)	๒๕๗๐ (บาท)			
๑๒	โครงการสร้างจิตสำนึกเด็กและเยาวชนในการสร้างค่านิยมที่ดี	เพื่อให้เด็กและเยาวชนมีจิตสำนึกในการสร้างค่านิยมที่ถูกต้อง	เด็กและเยาวชนจำนวน ๘๐ คน	๒๐,๐๐๐	๒๐,๐๐๐	๒๐,๐๐๐	๒๐,๐๐๐	๒๐,๐๐๐	ร้อยละ ๘๐ ของเด็กและเยาวชนที่ร่วมโครงการ	เด็กและเยาวชนมีทัศนคติด้านบวก	กองสวัสดิการฯ
๑๓	โครงการส่งเสริมสนับสนุนการดำเนินงานของสภาเด็กและเยาวชนเทศบาลตำบลบ้านค้อ	- เพื่อให้เด็กและเยาวชนได้แสดงความคิดเห็นหรือแสดงความรู้ความสามารถที่จะพัฒนา	จำนวน ๑ ครั้ง/ปี เด็กและเยาวชนตำบลบ้านค้อ	๒๐,๐๐๐	๒๐,๐๐๐	๒๐,๐๐๐	๒๐,๐๐๐	๒๐,๐๐๐	เด็กและเยาวชนเข้าใจบทบาทหน้าที่ของ	เกิดการดำเนินงานของสภาเด็กและเยาวชน	กองสวัสดิการฯ
๑๔	โครงการเยาวชนรุ่นใหม่ รู้ทัน รู้เสี่ยง ไม่เสี่ยงเอดส์	- เพื่อส่งเสริมให้เยาวชนมีความรู้และเห็นความสำคัญของการป้องกันโรคเอดส์ - เพื่อสร้างเครือข่ายแกนนำสถานศึกษา - เพื่อให้เกิดกิจกรรมการป้องกันโรคเอดส์ โดยเยาวชนในชุมชนเป้าหมาย	จำนวน ๑ ครั้ง/ปี เด็กและเยาวชนตำบลบ้านค้อ	๒๐,๐๐๐	๒๐,๐๐๐	๒๐,๐๐๐	๒๐,๐๐๐	๒๐,๐๐๐	แกนนำเยาวชนมีความรู้ความเข้าใจร้อยละ 80	เด็กเยาวชนตำบลบ้านค้อเข้าใจวิธีการป้องกันโรคเอดส์	กองสวัสดิการฯ
๑๕	โครงการจัดตั้งโรงเรียนผู้สูงอายุ	เพื่อส่งเสริมให้ผู้สูงอายุมีการทำกิจกรรมร่วมกันเพื่อส่งเสริมคุณภาพชีวิตของผู้สูงอายุให้ดีขึ้น	จำนวน ๑ แห่ง ในเขตตำบลบ้านค้อ	๑,๐๐๐,๐๐๐	๑,๐๐๐,๐๐๐	๑,๐๐๐,๐๐๐	๑,๐๐๐,๐๐๐	๑,๐๐๐,๐๐๐	มีโรงเรียนผู้สูงอายุ	ผู้สูงอายุมีคุณภาพชีวิตที่ดีขึ้น	กองสวัสดิการฯ
รวม	๑๕ โครงการ	-	-	๗,๕๐๐,๐๐๐	๗,๕๕๐,๐๐๐	๗,๕๖๐,๐๐๐	๗,๕๖๐,๐๐๐	๗,๕๖๐,๐๐๐	-	-	-

ก. ยุทธศาสตร์จังหวัดที่ ๑. ยุทธศาสตร์การพัฒนาคมนและสังคมให้มีคุณภาพชีวิตที่ดี

ข. ยุทธศาสตร์การพัฒนาขององค์กรปกครองส่วนท้องถิ่นในเขตจังหวัดหนองบัวลำภู ๑. ยุทธศาสตร์การพัฒนาคอนภาพชีวิตของประชาชนในท้องถิ่น

๑. ยุทธศาสตร์การพัฒนาคมนและสังคมให้มีคุณภาพชีวิตที่ดี

๑.๔ แผนงานสร้างความเข้มแข็งของชุมชน

ที่	โครงการ	วัตถุประสงค์	เป้าหมาย (ผลผลิตของโครงการ)	งบประมาณ					ตัวชี้วัด(KPI)	ผลที่คาดว่าจะได้รับ	หน่วยงาน รับผิดชอบหลัก
				๒๕๖๖ (บาท)	๒๕๖๗ (บาท)	๒๕๖๘ (บาท)	๒๕๖๙ (บาท)	๒๕๗๐ (บาท)			
๑	โครงการพัฒนาคอนภาพชีวิตคนพิการ	เพื่อส่งเสริมคุณภาพชีวิตของผู้พิการให้ดีขึ้น	จำนวน ๑ ครั้ง/ปี ผู้พิการในเขตเทศบาลตำบลบ้านค้อ	๕๐,๐๐๐	๕๐,๐๐๐	๕๐,๐๐๐	๕๐,๐๐๐	๕๐,๐๐๐	ผู้พิการเข้าร่วมโครงการ	ผู้พิการมีคุณภาพชีวิต ที่ดีขึ้น	กองสวัสดิการฯ
๒	โครงการพัฒนาคอนภาพชีวิตผู้สูงอายุ	เพื่อส่งเสริมคุณภาพชีวิตของผู้สูงอายุให้ดีขึ้น	จำนวน ๑ ครั้ง/ปี ผู้สูงอายุในเขตเทศบาลตำบลบ้านค้อ	๕๐,๐๐๐	๕๐,๐๐๐	๕๐,๐๐๐	๕๐,๐๐๐	๕๐,๐๐๐	ผู้พิการเข้าร่วมโครงการ	ผู้พิการมีคุณภาพชีวิต ที่ดีขึ้น	กองสวัสดิการฯ
รวม	๒ โครงการ	-	-	๗,๕๐๐,๐๐๐	๗,๕๐๐,๐๐๐	๗,๕๐๐,๐๐๐	๗,๕๐๐,๐๐๐	๗,๕๐๐,๐๐๐	-	-	-

ก. ยุทธศาสตร์จังหวัดที่ ๑. ยุทธศาสตร์การพัฒนาคมนและสังคมให้มีคุณภาพชีวิตที่ดี

ข. ยุทธศาสตร์การพัฒนาขององค์กรปกครองส่วนท้องถิ่นในเขตจังหวัดหนองบัวลำภู ๑. ยุทธศาสตร์การพัฒนาคมนภาพชีวิตของประชาชนในท้องถิ่น

๑. ยุทธศาสตร์การพัฒนาคมนและสังคมให้มีคุณภาพชีวิตที่ดี

๑.๕ แผนงานอุตสาหกรรมและการโยธา

ที่	โครงการ	วัตถุประสงค์	เป้าหมาย (ผลผลิตของโครงการ)	งบประมาณ					ตัวชี้วัด(KPI)	ผลที่คาดว่าจะได้รับ	หน่วยงาน รับผิดชอบหลัก
				๒๕๖๖ (บาท)	๒๕๖๗ (บาท)	๒๕๖๘ (บาท)	๒๕๖๙ (บาท)	๒๕๗๐ (บาท)			
๑	โครงการก่อสร้างห้องน้ำสาธารณะ	เพื่อก่อสร้างห้องน้ำบริการสาธารณะสำหรับ ผู้มาใช้บริการตลาดเทศบาลตำบลบ้านค้อ	ก่อสร้างห้องน้ำสาธารณะบริเวณตลาด เทศบาลตำบลบ้านค้อ	๕๐๐,๐๐๐	๕๐๐,๐๐๐	๕๐๐,๐๐๐	๕๐๐,๐๐๐	๕๐๐,๐๐๐	มีห้องน้ำที่สะอาด และมีมาตรฐาน	ประชาชนทั่วไป สามารถใช้บริการได้	กองช่าง
๒	โครงการก่อสร้างถนนคอนกรีตเสริมเหล็ก ภายในหมู่บ้าน หมู่ ๒	เพื่อให้ประชาชนมีถนนสำหรับใช้ใน การคมนาคมสะดวกรวดเร็ว	จากบ้านนางทองปาน อ่อนพรหม ถึงบ้านนางบู จันทพาง กว้าง ๔ ม. ยาว ๓๐๐ ม. หน้า ๐.๑๕ ม.	-	๔๐๐,๐๐๐	๔๐๐,๐๐๐	๔๐๐,๐๐๐	๔๐๐,๐๐๐	ประชาชนได้ใช้ ประโยชน์ร้อยละ๘๐	การคมนาคมสะดวกรวดเร็ว	กองช่าง
๓	โครงการก่อสร้างถนนคอนกรีตเสริมเหล็ก ภายในหมู่บ้าน หมู่ ๒	เพื่อให้ประชาชนมีถนนสำหรับใช้ใน การคมนาคมสะดวกรวดเร็ว	จำนวน ๑ แห่ง/ปี จากซอยอีสานพัฒนา ๓ กว้าง ๔ ม. ยาว ๑๑๔ ม. หน้า ๐.๑๕ ม. จากบ้านนายวิเชียร พันธุ์แน่น ถึงบ้านนายฤทธิ์ สายพิน	๒๕๐,๐๐๐	๒๕๐,๐๐๐	๒๕๐,๐๐๐	-	-	ประชาชนได้ใช้ ประโยชน์ร้อยละ๘๐	การคมนาคมสะดวกรวดเร็ว	กองช่าง
๔	โครงการก่อสร้างถนนลาดยาง หมู่ ๓	เพื่อให้ประชาชนมีถนนสำหรับใช้ใน การคมนาคมสะดวกรวดเร็ว	จำนวน ๑ แห่ง/ปี ข้างวัดศรีวงษ์ราษฎร์ทางทิศใต้ กว้าง ๖ ม. ยาว ๓๐๐ ม. หน้า ๐.๑๕ ม.	๒๐๐,๐๐๐	๒๐๐,๐๐๐	๒๐๐,๐๐๐	๒๐๐,๐๐๐	๒๐๐,๐๐๐	ประชาชนได้ใช้ ประโยชน์ร้อยละ๘๐	การคมนาคมสะดวกรวดเร็ว	กองช่าง
๕	โครงการก่อสร้างถนนคอนกรีตเสริมเหล็ก หมู่ ๓	เพื่อให้ประชาชนมีถนนสำหรับใช้ใน การคมนาคมสะดวกรวดเร็ว	จำนวน ๑ แห่ง/ปี บริเวณบ้านนายสีทา ถึงบริเวณบ้านนางสาวราตรี	๒๐๐,๐๐๐	-	๒๐๐,๐๐๐	๒๐๐,๐๐๐	๒๐๐,๐๐๐	ประชาชนได้ใช้ ประโยชน์ร้อยละ๘๐	การคมนาคมสะดวกรวดเร็ว	กองช่าง
๖	โครงการก่อสร้างถนนลาดยางทางเข้าศูนย์ พัฒนาเด็กเล็กตำบลบ้านค้อ	เพื่อให้ประชาชนมีถนนสำหรับใช้ใน การคมนาคมสะดวกรวดเร็ว	จำนวน ๑ แห่ง/ปี	๓๐๐,๐๐๐	-	๓๐๐,๐๐๐	๓๐๐,๐๐๐	๓๐๐,๐๐๐	ประชาชนได้ใช้ ประโยชน์ร้อยละ๘๐	การลำเลียงพืชผลการ เกษตรสะดวกรวดเร็ว	กองช่าง
๗	โครงการซ่อมแซมผิวจราจรลูกรังบ้านหนองทุ่ม หมู่ ๕	เพื่อให้ประชาชนมีถนนสำหรับใช้ใน การคมนาคมสะดวกรวดเร็ว	จากบ้านนายสมปอง โสมาบุตรและซอย ข้างบ้านนางพล กองทิพย์	๓๐,๐๐๐	-	๓๐,๐๐๐	๓๐,๐๐๐	๓๐,๐๐๐	ประชาชนได้ใช้ ประโยชน์ร้อยละ๘๐	การคมนาคมสะดวกรวดเร็ว	กองช่าง
๘	โครงการก่อสร้างถนนแอสฟัลติก หมู่ ๒	เพื่อให้ประชาชนมีถนนสำหรับใช้ใน การคมนาคมสะดวกรวดเร็ว	จากสี่แยกหลังวัดนันทวิชัยไปทาง ทิศตะวันออก	๑๒๐,๐๐๐	-	๑๒๐,๐๐๐	๑๒๐,๐๐๐	๑๒๐,๐๐๐	ประชาชนได้ใช้ ประโยชน์ร้อยละ๘๐	การคมนาคมสะดวกรวดเร็ว	กองช่าง
๙	โครงการก่อสร้างถนนคอนกรีตเสริมเหล็ก หมู่ ๕	เพื่อให้ประชาชนมีถนนสำหรับใช้ใน การคมนาคมสะดวกรวดเร็ว	จำนวน ๑ แห่ง/ปี จากบ้านนางวาสนา ถึงบ้านนางสี กงเพชร กว้าง ๔ ม. ยาว ๒๐๐ ม. หน้า ๐.๑๕ ม.	๒๐๐,๐๐๐	-	๒๐๐,๐๐๐	๒๐๐,๐๐๐	๒๐๐,๐๐๐	ประชาชนได้ใช้ ประโยชน์ร้อยละ๘๐	การคมนาคมสะดวกรวดเร็ว	กองช่าง

ก. ยุทธศาสตร์จังหวัดที่ ๑. ยุทธศาสตร์การพัฒนาคมนาคมและสังคมให้มีคุณภาพชีวิตที่ดี

ข. ยุทธศาสตร์การพัฒนาขององค์กรปกครองส่วนท้องถิ่นในเขตจังหวัดหนองบัวลำภู ๑. ยุทธศาสตร์การพัฒนาคมนาคมสภาพชีวิตของประชาชนในท้องถิ่น

๑. ยุทธศาสตร์การพัฒนาคมนาคมและสังคมให้มีคุณภาพชีวิตที่ดี

๑.๕ แผนงานอุตสาหกรรมและการโยธา

ที่	โครงการ	วัตถุประสงค์	เป้าหมาย (ผลผลิตของโครงการ)	งบประมาณ					ตัวชี้วัด(KPI)	ผลที่คาดว่าจะได้รับ	หน่วยงาน รับผิดชอบหลัก
				๒๕๖๖ (บาท)	๒๕๖๗ (บาท)	๒๕๖๘ (บาท)	๒๕๖๙ (บาท)	๒๕๗๐ (บาท)			
๑๐	โครงการก่อสร้างถนนลาดยาง หมู่ ๕	เพื่อให้ประชาชนมีถนนสำหรับใช้ในการคมนาคมสะดวกรวดเร็ว	จำนวน ๑ แห่ง/ปี จากบ้านนายเกรียงไกร โคมสถิตย์ ถึงบ้านนายคำแสน ชัยธรรม กว้าง ๔ ม. ยาว ๑๓๐ ม. หน้า ๐.๑๕ ม.	๒๐๐,๐๐๐	-	๒๐๐,๐๐๐	๒๐๐,๐๐๐	๒๐๐,๐๐๐	ประชาชนได้ใช้ ประโยชน์ร้อยละ๘๐	การคมนาคมสะดวกรวดเร็ว	กองช่าง
๑๑	โครงการก่อสร้างถนนคอนกรีตเสริมเหล็ก หมู่ ๕	เพื่อให้ประชาชนมีถนนสำหรับใช้ในการคมนาคมสะดวกรวดเร็ว	จำนวน ๑ แห่ง/ปี จากบ้านนายสมบูรณ์ ถึงถนนหนองท่ม-กุคิม	-	๒๐๐,๐๐๐	๒๐๐,๐๐๐	๒๐๐,๐๐๐	๒๐๐,๐๐๐	ประชาชนได้ใช้ ประโยชน์ร้อยละ๘๐	การคมนาคมสะดวกรวดเร็ว	กองช่าง
๑๒	โครงการขยายผิวจราจรลาดยางทางจากสามแยก ข้างโรงเรียนบ้านค้อทางทิศใต้ไปทางทิศตะวันตก ที่แยกบ้านโพธิ์ชัย	เพื่อเพิ่มความกว้างผิวจราจร	ประชาชนสัญจรไป - มา ได้สะดวก	-	๑๐๐,๐๐๐	๑๐๐,๐๐๐	๑๐๐,๐๐๐	๑๐๐,๐๐๐	ประชาชนได้ใช้ ประโยชน์ร้อยละ๘๐	การคมนาคมสะดวกรวดเร็ว	กองช่าง
๑๓	โครงการซ่อมแซมผิวจราจรลูกรัง บ้านท่าศิลา	เพื่อให้ประชาชนมีถนนสำหรับใช้ในการคมนาคมสะดวกรวดเร็ว	ซอยบ้านนายสัมฤทธิ์ วรรณดิษฐ์	๒๐,๐๐๐	-	๒๐,๐๐๐	๒๐,๐๐๐	๒๐,๐๐๐			กองช่าง
๑๔	โครงการปรับปรุงซ่อมสร้างถนนลูกรัง หมู่ที่ ๕	เพื่อปรับปรุงและซ่อมสร้างถนนลูกรังให้ สามารถใช้งานได้ดี	จากบ้านนายมานะ บุญสม ถึงบริเวณนา นายสำลี อุประดา ระยะทางยาว ๑,๘๐๐ ม. กว้าง ๕ เมตร หนาเฉลี่ย ๐.๑๕ เมตร	-	๔๐๐,๐๐๐	๔๐๐,๐๐๐	๔๐๐,๐๐๐	๔๐๐,๐๐๐	ถนนกว้างและการ เดินทางสะดวกขึ้น	การคมนาคมสะดวกรวดเร็ว	กองช่าง
๑๕	โครงการปรับปรุงซ่อมสร้างถนนลูกรัง หมู่ที่ ๕	เพื่อปรับปรุงและซ่อมสร้างถนนลูกรังให้ สามารถใช้งานได้ดี	บริเวณนายเดช โคตรภูธร ถึง บริเวณนา นายสมนึก อาจหาญ ระยะทาง ๑,๒๐๐ ม. กว้าง ๕ เมตร หนาเฉลี่ย ๐.๑๕ เมตร	๒๕๐,๐๐๐	-	๒๕๐,๐๐๐	๒๕๐,๐๐๐	๒๕๐,๐๐๐	ถนนกว้างและการ เดินทางสะดวกขึ้น	การคมนาคมสะดวกรวดเร็ว	กองช่าง
๑๖	โครงการปรับปรุงซ่อมสร้างถนนลูกรัง หมู่ที่ ๕	เพื่อปรับปรุงและซ่อมสร้างถนนลูกรังให้ สามารถใช้งานได้ดี	นาครูสมเกียรติ (ถนน คสล.) ถึงนายทองพัฒน์ มูลสุวรรณ	-	๒๐,๐๐๐	๒๐,๐๐๐	๒๐,๐๐๐	๒๐,๐๐๐	ถนนกว้างและการ เดินทางสะดวกขึ้น	การคมนาคมสะดวกรวดเร็ว	กองช่าง
๑๗	โครงการก่อสร้างถนนคอนกรีตเสริมเหล็ก หมู่ ๕	เพื่อให้ประชาชนมีถนนสำหรับใช้ในการคมนาคมสะดวกรวดเร็ว	จำนวน ๑ แห่ง/ปี จากบ้านนายสมบูรณ์ ถึงบ้านนายสังเวียน กว้าง ๔ ม.ยาว ๒๕๐ ม.	-	๑๕๐,๐๐๐	๑๕๐,๐๐๐	๑๕๐,๐๐๐	๑๕๐,๐๐๐	ประชาชนได้ใช้ ประโยชน์ร้อยละ๘๐	การคมนาคมสะดวก รวดเร็ว	กองช่าง
๑๘	โครงการก่อสร้างถนนลาดยาง หมู่ ๕ -๖	เพื่อให้ประชาชนมีถนนสำหรับใช้ในการคมนาคมสะดวกรวดเร็ว	จำนวน ๑ แห่ง/ปี จากบ้านหนองท่มถึงถ้ำเต่า	๕,๐๐๐,๐๐๐	๕,๐๐๐,๐๐๐	-	-	-	ประชาชนได้ใช้ ประโยชน์ร้อยละ๘๐	การคมนาคมสะดวก รวดเร็ว	กองช่าง

ก. ยุทธศาสตร์จังหวัดที่ ๑. ยุทธศาสตร์การพัฒนาคมนและสังคมให้มีคุณภาพชีวิตที่ดี

ข. ยุทธศาสตร์การพัฒนาขององค์กรปกครองส่วนท้องถิ่นในเขตจังหวัดหนองบัวลำภู ๑. ยุทธศาสตร์การพัฒนาคมนภาพชีวิตของประชาชนในท้องถิ่น

๑. ยุทธศาสตร์การพัฒนาคมนและสังคมให้มีคุณภาพชีวิตที่ดี

๑.๕ แผนงานอุตสาหกรรมและการโยธา

ที่	โครงการ	วัตถุประสงค์	เป้าหมาย (ผลผลิตของโครงการ)	งบประมาณ					ตัวชี้วัด(KPI)	ผลที่คาดว่าจะได้รับ	หน่วยงาน รับผิดชอบหลัก
				๒๕๖๖ (บาท)	๒๕๖๗ (บาท)	๒๕๖๘ (บาท)	๒๕๖๙ (บาท)	๒๕๗๐ (บาท)			
๑๙	โครงการก่อสร้างถนนลาดยางทับถนนคอนกรีต หมู่ ๕	เพื่อให้ประชาชนมีถนนสำหรับใช้ในการคมนาคมสะดวกรวดเร็ว	จำนวน ๑ แห่ง/ปี จากบ้านหนองทุ่มถึงแยกบ้านโคกป่ากุง	-	-	๑,๐๐๐,๐๐๐	๑,๐๐๐,๐๐๐	๑,๐๐๐,๐๐๐	ประชาชนที่สัญจร ร้อยละ๘๐พึงพอใจ	การคมนาคมสะดวก รวดเร็ว	กองช่าง
๒๐	โครงการปรับปรุงซ่อมสร้างถนนลูกรัง หมู่ที่ ๕	เพื่อปรับปรุงและซ่อมสร้างถนนลูกรังให้ สามารถใช้งานได้ดี	จากหน้าประตูทิศตะวันออกวัดนันทรวิชัย ถึงนายนายสวนศิลป์ ทุมโคตร	-	๑๐๐,๐๐๐	๑๐๐,๐๐๐	๑๐๐,๐๐๐	๑๐๐,๐๐๐	ประชาชนที่สัญจร ร้อยละ๘๐พึงพอใจ	การคมนาคมสะดวก รวดเร็ว	กองช่าง
๒๑	โครงการปรับปรุงซ่อมสร้างถนนลูกรัง หมู่ที่ ๕	เพื่อปรับปรุงและซ่อมสร้างถนนลูกรังให้ สามารถใช้งานได้ดี	จากหน้าบ้านนายมานะ บุญสม ถึงนายนายเหรียญ โสภาศรี	-	๑๐๐,๐๐๐	๑๐๐,๐๐๐	๑๐๐,๐๐๐	๑๐๐,๐๐๐	ประชาชนที่สัญจร ร้อยละ๘๐พึงพอใจ	การคมนาคมสะดวก รวดเร็ว	กองช่าง
๒๒	โครงการซ่อมแซมผิวจราจรลูกรัง บ้านศรีวิไล หมู่ ๕	เพื่อให้ประชาชนมีถนนสำหรับใช้ในการ การคมนาคมสะดวกรวดเร็ว	ซอยข้างบ้านนางพัฒน์ ศรีสุมาต, ซอยบ้านนางเจียม อุปรถา,ซอยบ้านนายตี๋ อาจหาญ	๗๐,๐๐๐	-	๗๐,๐๐๐	๗๐,๐๐๐	๗๐,๐๐๐	ถนนกว้างและการ เดินทางสะดวกขึ้น	การคมนาคมสะดวก รวดเร็ว	กองช่าง
๒๓	โครงการก่อสร้างถนนคอนกรีตเสริมเหล็ก หมู่ ๖	เพื่อให้ประชาชนมีถนนสำหรับใช้ในการ การคมนาคมสะดวกรวดเร็ว	จำนวน ๑ แห่ง/ปี	-	๓๐๐,๐๐๐	๓๐๐,๐๐๐	๓๐๐,๐๐๐	๓๐๐,๐๐๐	ประชาชนที่สัญจร ร้อยละ๘๐พึงพอใจ	การคมนาคมสะดวก รวดเร็ว	กองช่าง
๒๔	โครงการก่อสร้างถนนลูกรังยกระดับ หมู่ ๕	เพื่อให้ประชาชนมีถนนสำหรับใช้ในการ การคมนาคมสะดวกรวดเร็ว	จำนวน ๑ แห่ง/ปี จากบ้านนางเลี่ยม ถึงนายนายเพชร	-	๒๐๐,๐๐๐	๒๐๐,๐๐๐	๒๐๐,๐๐๐	๒๐๐,๐๐๐	ประชาชนที่สัญจร ร้อยละ๘๐พึงพอใจ	การคมนาคมสะดวก รวดเร็ว	กองช่าง
๒๕	โครงการก่อสร้างถนนคอนกรีตเสริมเหล็ก หมู่ ๖	เพื่อให้ประชาชนมีถนนสำหรับใช้ในการ การคมนาคมสะดวกรวดเร็ว	จำนวน ๑ แห่ง/ปี จากบ้านนายลำดวน ถึงบ้านนายคลองสิน กว้าง ๔ ม. ยาว ๑๐๐ ม. หน้า ๐.๑๕๕ ม.	๑๐๐,๐๐๐	-	๑๐๐,๐๐๐	๑๐๐,๐๐๐	๑๐๐,๐๐๐	ประชาชนที่สัญจร ร้อยละ๘๐พึงพอใจ	การคมนาคมสะดวก รวดเร็ว	กองช่าง
๒๖	โครงการก่อสร้างถนนคอนกรีตเสริมเหล็ก หมู่ ๖	เพื่อให้ประชาชนมีถนนสำหรับใช้ในการ การคมนาคมสะดวกรวดเร็ว	จำนวน ๑ แห่ง/ปี รอบหมู่บ้าน จากริมภูเขา ถึงถนนใหญ่ กว้าง ๔ ม. ยาว ๕๐๐ ม. หน้า ๐.๑๕๕ ม.	๕๕๐,๐๐๐	-	๕๕๐,๐๐๐	๕๕๐,๐๐๐	๕๕๐,๐๐๐	ประชาชนที่สัญจร ร้อยละ๘๐พึงพอใจ	การคมนาคมสะดวก รวดเร็ว	กองช่าง
๒๗	โครงการก่อสร้าง/ปรับปรุงซ่อมถนนคสล.ภายใน หมู่บ้าน หมู่ ๖	เพื่อให้ประชาชนมีถนนสำหรับใช้ในการ การคมนาคมสะดวกรวดเร็ว	บ้านท่าศิลา จากบ้านนายคำตัน อุษา ถึงบ้านนางเส็ง ชนะโสม จากถนนลาดยางบ้านนายสัมฤทธิ์ วรรณทิติ ถึงบ้านนายสวัสดิ์ พันศรี	๒๐๐,๐๐๐	-	๒๐๐,๐๐๐	๒๐๐,๐๐๐	๒๐๐,๐๐๐	ประชาชนที่สัญจร ร้อยละ๘๐พึงพอใจ	การคมนาคมสะดวก รวดเร็ว	กองช่าง

ก. ยุทธศาสตร์จังหวัดที่ ๑. ยุทธศาสตร์การพัฒนาคมนาคมและสังคมให้มีคุณภาพชีวิตที่ดี

ข. ยุทธศาสตร์การพัฒนาขององค์กรปกครองส่วนท้องถิ่นในเขตจังหวัดหนองบัวลำภู ๑. ยุทธศาสตร์การพัฒนาคมนาคมสภาพชีวิตของประชาชนในท้องถิ่น

๑. ยุทธศาสตร์การพัฒนาคมนาคมและสังคมให้มีคุณภาพชีวิตที่ดี

๑.๕ แผนงานอุตสาหกรรมและการโยธา

ที่	โครงการ	วัตถุประสงค์	เป้าหมาย (ผลผลิตของโครงการ)	งบประมาณ					ตัวชี้วัด(KPI)	ผลที่คาดว่าจะได้รับ	หน่วยงาน รับผิดชอบหลัก
				๒๕๖๖ (บาท)	๒๕๖๗ (บาท)	๒๕๖๘ (บาท)	๒๕๖๙ (บาท)	๒๕๗๐ (บาท)			
๒๘	โครงการก่อสร้างถนนลาดยาง หมู่ ๗	เพื่อให้ประชาชนมีถนนสำหรับใช้ในการคมนาคมสะดวกรวดเร็ว	จำนวน ๑ แห่ง/ปี จากแยกหน้าวัดโนนสมบูรณ์ ถึงบ้านนายทองพูล สี่สงนาง กว้าง ๔ เมตร ยาว ๑๖๕ เมตร หนา ๐.๑๕ เมตร	๓๐๐,๐๐๐	๒๐๐,๐๐๐	๓๐๐,๐๐๐	๓๐๐,๐๐๐	๓๐๐,๐๐๐	ประชาชนที่สัญจร ร้อยละ๘๐พึงพอใจ	การคมนาคมสะดวก รวดเร็ว	กองช่าง
๒๙	โครงการก่อสร้างถนนลาดยาง หมู่ ๗	เพื่อให้ประชาชนมีถนนสำหรับใช้ในการคมนาคมสะดวกรวดเร็ว	จำนวน ๑ แห่ง/ปี จากบ้านนายทองพูน ถึงบ้านนายปัญญา กว้าง ๔ ม. ยาว ๒๑๕ ม. หนา ๐.๑๕ ม.	๔๐๐,๐๐๐	-	๔๐๐,๐๐๐	๔๐๐,๐๐๐	๔๐๐,๐๐๐	ประชาชนที่สัญจร ร้อยละ๘๐พึงพอใจ	การคมนาคมสะดวก รวดเร็ว	กองช่าง
๓๐	โครงการก่อสร้างถนนลาดยาง หมู่ ๗	เพื่อให้ประชาชนมีถนนสำหรับใช้ในการคมนาคมสะดวกรวดเร็ว	จำนวน ๑ แห่ง/ปี จากบ้านนายทอง กูอาง ถึงบ้านนายอ้อม สีแก้ว กว้าง ๔ ม. ยาว ๔๒๐ ม. หนา ๐.๑๕ ม.	๖๕๐,๐๐๐	-	๖๕๐,๐๐๐	๖๕๐,๐๐๐	๖๕๐,๐๐๐	ประชาชนที่สัญจร ร้อยละ๘๐พึงพอใจ	การคมนาคมสะดวก รวดเร็ว	กองช่าง
๓๑	โครงการก่อสร้างถนนลูกรังรอบหมู่บ้าน หมู่ ๘	เพื่อการเดินทางที่สะดวก	จำนวน ๑ แห่ง/ปี	๒๐๐,๐๐๐	๒๐๐,๐๐๐	๒๐๐,๐๐๐	๒๐๐,๐๐๐	๒๐๐,๐๐๐	ประชาชนที่สัญจร ร้อยละ๘๐พึงพอใจ	การคมนาคมสะดวก รวดเร็ว	กองช่าง
๓๒	โครงการก่อสร้างถนนลาดยาง หมู่ ๗	เพื่อให้ประชาชนมีถนนสำหรับใช้ในการคมนาคมสะดวกรวดเร็ว	จำนวน ๑ แห่ง/ปี จากบ้านนางรวมถึงบ้าน นายทองจันทร์ กว้าง ๔ ม. ยาว ๓๓๐ ม. หนา ๐.๑๕ ม.	-	๕๐๐,๐๐๐	๕๐๐,๐๐๐	๕๐๐,๐๐๐	๕๐๐,๐๐๐	ประชาชนที่สัญจร ร้อยละ๘๐พึงพอใจ	การคมนาคมสะดวก รวดเร็ว	กองช่าง
๓๓	โครงการก่อสร้างถนนลาดยาง หมู่ ๗	เพื่อให้ประชาชนมีถนนสำหรับใช้ในการคมนาคมสะดวกรวดเร็ว	จำนวน ๑ แห่ง/ปี จากบ้านนายมณเฑียร ถึงบ้านนายเชียร กว้าง ๔ ม. หนา ๐.๑๕ ม.	-	๔๐๐,๐๐๐	๔๐๐,๐๐๐	๔๐๐,๐๐๐	๔๐๐,๐๐๐	ประชาชนที่สัญจร ร้อยละ๘๐พึงพอใจ	การคมนาคมสะดวก รวดเร็ว	กองช่าง
๓๔	โครงการก่อสร้างถนนลาดยางทับถนนคอนกรีต หมู่ ๗	เพื่อให้ประชาชนมีถนนสำหรับใช้ในการคมนาคมสะดวกรวดเร็ว	จำนวน ๑ แห่ง/ปี จากหน้าวัดโนนสมบูรณ์ ถึงโรงเรียน บ้านหนองนกเขียน กว้าง ๕ เมตร ยาว ๒,๐๐๐ เมตร หนา ๐.๑๕ เมตร	-	-	๑,๕๐๐,๐๐๐	๑,๕๐๐,๐๐๐	๑,๕๐๐,๐๐๐	ประชาชนที่สัญจร ร้อยละ๘๐พึงพอใจ	การคมนาคมสะดวก รวดเร็ว	กองช่าง
๓๕	โครงการก่อสร้างถนนคอนกรีตเสริมเหล็ก หมู่ ๗	เพื่อให้ประชาชนมีถนนสำหรับใช้ในการคมนาคมสะดวกรวดเร็ว	จำนวน ๑ แห่ง/ปี รอบหมู่บ้าน กว้าง ๕ ม. ยาว ๒,๐๐๐ ม. หนา ๐.๑๕ ม.	-	-	๑,๘๐๐,๐๐๐	๑,๘๐๐,๐๐๐	๑,๘๐๐,๐๐๐	ประชาชนที่สัญจร ร้อยละ๘๐พึงพอใจ	การคมนาคมสะดวก รวดเร็ว	กองช่าง
๓๖	โครงการก่อสร้างถนนลาดยาง หมู่ ๗	เพื่อให้ประชาชนมีถนนสำหรับใช้ในการคมนาคมสะดวกรวดเร็ว	จำนวน ๑ แห่ง/ปี จากแยกบ้าน นายทองจันทร์ บัวบัง ถึง แยกบ้านนายชาวี	-	-	๓๐๐,๐๐๐	๓๐๐,๐๐๐	๓๐๐,๐๐๐	ประชาชนที่สัญจร ร้อยละ๘๐พึงพอใจ	การคมนาคมสะดวก รวดเร็ว	กองช่าง

ก. ยุทธศาสตร์จังหวัดที่ ๑. ยุทธศาสตร์การพัฒนาคมนและสังคมให้มีคุณภาพชีวิตที่ดี

ข. ยุทธศาสตร์การพัฒนาขององค์กรปกครองส่วนท้องถิ่นในเขตจังหวัดหนองบัวลำภู ๑. ยุทธศาสตร์การพัฒนาคมนภาพชีวิตของประชาชนในท้องถิ่น

๑. ยุทธศาสตร์การพัฒนาคมนและสังคมให้มีคุณภาพชีวิตที่ดี

๑.๕ แผนงานอุตสาหกรรมและการโยธา

ที่	โครงการ	วัตถุประสงค์	เป้าหมาย (ผลผลิตของโครงการ)	งบประมาณ					ตัวชี้วัด(KPI)	ผลที่คาดว่าจะได้รับ	หน่วยงาน รับผิดชอบหลัก
				๒๕๖๖ (บาท)	๒๕๖๗ (บาท)	๒๕๖๘ (บาท)	๒๕๖๙ (บาท)	๒๕๗๐ (บาท)			
๓๗	โครงการก่อสร้างถนนลาดยาง หมู่ ๗	เพื่อก่อสร้างถนนลาดยางสำหรับใช้ในการคมนาคม	จากบ้านนายคมสันต์ นาสงศรี ถึงบ้านนายสมชาย ศรีนาวงค์ (รอบหมู่บ้าน) ระยะทางยาว ๑,๔๐๐ เมตร กว้าง ๕ เมตร	-	-	๒,๕๐๐,๐๐๐	๒,๕๐๐,๐๐๐	๒,๕๐๐,๐๐๐	ประชาชนที่สัญจร ร้อยละ๘๐พึงพอใจ	การคมนาคมสะดวก รวดเร็ว	กองช่าง
๓๘	โครงการปรับปรุง/ซ่อมแซมถนนลูกรัง หมู่ ๗	เพื่อให้ประชาชนมีถนนสำหรับใช้ในการคมนาคมสะดวกรวดเร็ว	๑)จากแยกนางางทองยนต์ ถึงนางางคำ ๒) จากนายนายพรหม ถึงป่าช้า ๓) จากนายนายอ่อน ตะโนนทอง ถึงวังเดือนห้า ๔) จากบ้านนายน้อย มักดีวุฒิ ถึงบ้านนายทูล สี่แก้ว	-	๑๐๐,๐๐๐	๑๐๐,๐๐๐	๑๐๐,๐๐๐	๑๐๐,๐๐๐	ถนนกว้างและการ เดินทางสะดวกขึ้น	การคมนาคมสะดวก รวดเร็ว	กองช่าง
๓๙	โครงการก่อสร้างถนน คสล. รอบสระหมู่บ้าน หมู่ ๗	เพื่อปรับปรุงภูมิทัศน์รอบสระน้ำและใช้เป็นสถานที่พักผ่อน ออกกำลังกาย	จำนวน ๑ แห่ง/ปี กว้าง ๔ ม. ยาว ๒,๐๐๐ ม. หน้า ๐.๑๕ ม.	๕๐๐,๐๐๐	๕๐๐,๐๐๐	๕๐๐,๐๐๐	๕๐๐,๐๐๐	๕๐๐,๐๐๐	ประชาชนที่สัญจร ร้อยละ๘๐พึงพอใจ	มีสถานที่พักผ่อน และออกกำลังกาย	กองช่าง
๔๐	โครงการซ่อมแซมผิวจราจรลูกรัง บ้านกุดฉิม หมู่ ๔	เพื่อให้ประชาชนมีถนนสำหรับใช้ในการคมนาคมสะดวกรวดเร็ว		๓๐๐,๐๐๐	๓๐๐,๐๐๐	๓๐๐,๐๐๐	๓๐๐,๐๐๐	๓๐๐,๐๐๐	ประชาชนที่สัญจร ร้อยละ๘๐พึงพอใจ	การคมนาคมสะดวก รวดเร็ว	กองช่าง
๔๑	โครงการก่อสร้างถนนลาดยาง หมู่ ๘	เพื่อให้ประชาชนมีถนนสำหรับใช้ในการคมนาคมสะดวกรวดเร็ว	จำนวน ๑ แห่ง/ปี จากม. ๘ ถึงม. ๗ กว้าง ๕ ม. ยาว ๑,๕๐๐ ม.	๑,๕๐๐,๐๐๐	-	๑,๕๐๐,๐๐๐	๑,๕๐๐,๐๐๐	๑,๕๐๐,๐๐๐	ประชาชนที่สัญจร ร้อยละ๘๐พึงพอใจ	การคมนาคมสะดวก รวดเร็ว	กองช่าง
๔๒	โครงการก่อสร้างถนนลาดยาง/คอนกรีตเสริมเหล็ก หมู่ ๙	เพื่อให้ประชาชนมีถนนสำหรับใช้ในการคมนาคมสะดวกรวดเร็ว	จำนวน ๑ แห่ง/ปี จากบ้านนายทองมี ถึงวัดป่าโพธิ์ชัย	๓๐๐,๐๐๐	-	๓๐๐,๐๐๐	๓๐๐,๐๐๐	๓๐๐,๐๐๐	ประชาชนที่สัญจร ร้อยละ๘๐พึงพอใจ	การคมนาคมสะดวก รวดเร็ว	กองช่าง
๔๓	โครงการก่อสร้างถนนลาดยาง หมู่ ๙	เพื่อให้ประชาชนมีถนนสำหรับใช้ในการคมนาคมสะดวกรวดเร็ว	กว้าง ๕ ม. ยาว ๘๐๐ ม. หน้า ๐.๑๕ ม. จากบ้านนายนิรันดร์ โชคบัณฑิต ถึงถนนไปเขื่อนอุบลรัตน์	-	๒,๐๐๐,๐๐๐	๒,๐๐๐,๐๐๐	๒,๐๐๐,๐๐๐	๒,๐๐๐,๐๐๐	ประชาชนที่สัญจร ร้อยละ๘๐พึงพอใจ	การคมนาคมสะดวก รวดเร็ว	กองช่าง
๔๔	โครงการก่อสร้างรางระบายน้ำรอบหมู่บ้าน หมู่ ๙	เพื่อระบายน้ำเสียและน้ำฝนภายในหมู่บ้าน	จำนวน ๑ แห่ง/ปี กว้าง ๕๐ ซม. ลึก ๖๐ ซม. ยาว ๑,๕๐๐ ม.	๓๐๐,๐๐๐	-	๓๐๐,๐๐๐	๓๐๐,๐๐๐	๓๐๐,๐๐๐	ประชาชนที่สัญจร ร้อยละ๘๐พึงพอใจ	การคมนาคมสะดวก รวดเร็ว	กองช่าง
๔๕	โครงการก่อสร้างรางระบายน้ำ หมู่ ๑๐	เพื่อระบายน้ำเสียและน้ำฝนภายในหมู่บ้าน	จำนวน ๑ แห่ง/ปี จากบ้านนางวงเดือน ถวางษ์กลาง ถึงบ้านนายอ้อต พุดผอย กว้าง ๕๐ ซม. ยาว ๒๐๐ เมตร ลึก ๕๐ ซม.	๔๐๐,๐๐๐	-	๔๐๐,๐๐๐	๔๐๐,๐๐๐	๔๐๐,๐๐๐	ประชาชนที่สัญจร ร้อยละ๘๐พึงพอใจ	การคมนาคมสะดวก รวดเร็ว	กองช่าง

ก. ยุทธศาสตร์จังหวัดที่ ๑. ยุทธศาสตร์การพัฒนาคมนและสังคมให้มีคุณภาพชีวิตที่ดี

ข. ยุทธศาสตร์การพัฒนาขององค์กรปกครองส่วนท้องถิ่นในเขตจังหวัดหนองบัวลำภู ๑. ยุทธศาสตร์การพัฒนาคอนคุณภาพชีวิตของประชาชนในท้องถิ่น

๑. ยุทธศาสตร์การพัฒนาคมนและสังคมให้มีคุณภาพชีวิตที่ดี

๑.๕ แผนงานอุตสาหกรรมและการโยธา

ที่	โครงการ	วัตถุประสงค์	เป้าหมาย (ผลผลิตของโครงการ)	งบประมาณ					ตัวชี้วัด(KPI)	ผลที่คาดว่าจะได้รับ	หน่วยงาน รับผิดชอบหลัก
				๒๕๖๖ (บาท)	๒๕๖๗ (บาท)	๒๕๖๘ (บาท)	๒๕๖๙ (บาท)	๒๕๗๐ (บาท)			
๔๖	โครงการก่อสร้างโหล่ทางคอนกรีตเสริมเหล็ก หมู่ ๔,๑๐	เพื่อให้ประชาชนมีถนนสำหรับใช้ในการคมนาคมสะดวกรวดเร็ว	จากบ้านศรีวิไล ถึงบ้านโคกป่ากุง กว้างจากเดิม ๔ ม. เป็น ๖ เมตร ระยะทาง ๓ กม. ทางเข้าหมู่บ้าน	-	-	๑,๖๐๐,๐๐๐	๑,๖๐๐,๐๐๐	๑,๖๐๐,๐๐๐	ถนนกว้างและการเดินทางสะดวกขึ้น	การคมนาคมสะดวกรวดเร็ว	กองช่าง
๔๗	โครงการปรับปรุงซ่อมสร้างถนนคอนกรีตเสริมเหล็กภายในหมู่บ้าน หมู่ ๑๐	เพื่อให้ประชาชนมีถนนสำหรับใช้ในการคมนาคมสะดวกรวดเร็ว	จำนวน ๑ แห่ง/ปี จากบ้านนายออดถึงบ้านนายเพชรรัตน์ ระยะทาง ๒๐๐ ม.	๒๐๐,๐๐๐	๒๐๐,๐๐๐	๒๐๐,๐๐๐	๒๐๐,๐๐๐	๒๐๐,๐๐๐	ประชาชนที่สัญจรร้อยละ๘๐พึงพอใจ	การคมนาคมสะดวกรวดเร็ว	กองช่าง
๔๘	โครงการก่อสร้างถนนคอนกรีตเสริมเหล็ก หมู่ ๙	เพื่อให้ประชาชนมีถนนสำหรับใช้ในการ	จากบ้านนายนิรันดร์ถึงบ้านแม่ใส	๒๐๐,๐๐๐	-	๒๐๐,๐๐๐	๒๐๐,๐๐๐	๒๐๐,๐๐๐	ร้อยละ๘๐พึงพอใจ	การคมนาคมสะดวกรวดเร็ว	กองช่าง
๔๙	โครงการเสริมผิวหินคลุก-ลาดยางบดอัดสายบ้านหนองทุ่ม ม.๕ ถึงถ้ำเต่า	เพื่อเสริมผิวหินคลุกบดอัด	ถนนภายในตำบลบ้านค้อที่เกิดจากภัยธรรมชาติ กว้าง ๕ ม. ยาว ๑,๕๐๐ ม. หน้า ๐.๑๕๕ ม.	๕๐๐,๐๐๐	๕๐๐,๐๐๐	๕๐๐,๐๐๐	๕๐๐,๐๐๐	๕๐๐,๐๐๐	ถนนใช้งานได้ดี	การคมนาคมสะดวกรวดเร็ว	กองช่าง
๕๐	โครงการเสริมผิวจราจรหินคลุกบดอัดแน่น สายหน้าอาคารศูนย์พัฒนาเด็กเล็ก สนามชัยพัฒนา	เพื่อเสริมผิวหินคลุกบดอัด	ถนนภายในตำบลบ้านค้อที่เกิดจากภัยธรรมชาติ กว้าง ๔ ม. ยาว ๓๐๐ ม. หน้า ๐.๑๕๕ ม.	๑๐๐,๐๐๐	-	๑๐๐,๐๐๐	๑๐๐,๐๐๐	๑๐๐,๐๐๐	ถนนใช้งานได้ดี	การคมนาคมสะดวกรวดเร็ว	กองช่าง
๕๑	โครงการขยายเขตไฟฟ้าสาธารณะภายในหมู่บ้าน ตำบลบ้านค้อ	เพื่อขยายเขตไฟฟ้าตำบลบ้านค้อให้ทั่วถึงทุกหมู่บ้าน	ในเขตตำบลบ้านค้อ หมู่ที่ ๑-๑๐	๑,๐๐๐,๐๐๐	๑,๐๐๐,๐๐๐	๑,๐๐๐,๐๐๐	๑,๐๐๐,๐๐๐	๑,๐๐๐,๐๐๐	ประชาชนได้ใช้ประโยชน์จากไฟฟ้า	มีความปลอดภัยในชีวิตและทรัพย์สิน	กองช่าง
๕๒	โครงการขยายเขตไฟฟ้าส่องสว่าง หมู่ ๑	เพื่อความสะดวกในการขนส่งผลผลิตทางการเกษตรในเวลากลางคืน	จากตลาดนัดคลองถม ถึง บ้านนายแถมเทพคู่	-	๓๐๐,๐๐๐	๓๐๐,๐๐๐	๓๐๐,๐๐๐	๓๐๐,๐๐๐	ประชาชนมีไฟส่องสว่าง	มีความปลอดภัยในชีวิตและทรัพย์สิน	กองช่าง
๕๓	โครงการขยายเขตไฟฟ้าส่องสว่าง หมู่ ๑	เพื่อความสะดวกในการขนส่งผลผลิตทางการเกษตรในเวลากลางคืน	จากบริเวณหน้าวัดถึง รพ.สต.บ้านค้อ	-	๓๐๐,๐๐๐	๓๐๐,๐๐๐	๓๐๐,๐๐๐	๓๐๐,๐๐๐	ประชาชนมีไฟส่องสว่าง	มีความปลอดภัยในชีวิตและทรัพย์สิน	กองช่าง
๕๔	โครงการขยายเขตไฟฟ้าสาธารณะรอบหมู่บ้าน หมู่ ๑	เพื่อขยายเขตไฟฟ้าตำบลบ้านค้อให้ทั่วถึงทุกหมู่บ้านเพื่อให้ชุมชนมีแสงสว่างในเวลากลางคืน	จำนวน ๑ ครั้ง/ปี บ้านค้อ	๓๐๐,๐๐๐	-	๓๐๐,๐๐๐	๓๐๐,๐๐๐	๓๐๐,๐๐๐	ประชาชนมีไฟฟ้าใช้ได้สะดวกขึ้น	มีความปลอดภัยในชีวิตและทรัพย์สิน	กองช่าง
๕๕	โครงการติดตั้งชุดหลอดไฟส่องสว่างสาธารณะภายในหมู่บ้าน หมู่ ๑	เพื่อขยายเขตไฟฟ้าตำบลบ้านค้อให้ทั่วถึงทุกหมู่บ้านเพื่อให้ชุมชนมีแสงสว่าง	จำนวน ๑๐ จุด บ้านค้อ	๕๐,๐๐๐	-	๕๐,๐๐๐	๕๐,๐๐๐	๕๐,๐๐๐	ประชาชนมีไฟส่องสว่าง	มีความปลอดภัยในชีวิตและทรัพย์สิน	กองช่าง
๕๖	โครงการขยายเขตไฟฟ้าสาธารณะภายในหมู่บ้าน หมู่ ๒ พร้อมชุดหลอดไฟส่องสว่าง	เพื่อขยายเขตไฟฟ้าตำบลบ้านค้อให้ทั่วถึงทุกหมู่บ้านเพื่อให้ชุมชนมีแสงสว่างในเวลากลางคืน	จำนวน ๑ แห่ง/ปี จากบ้านนางแป ทรัพย์สิน ถึงบ้านนายบุญหล้า บิดลา จำนวน ๒ ต้น	-	๒๐,๐๐๐	๒๐,๐๐๐	๒๐,๐๐๐	๒๐,๐๐๐	ประชาชนมีไฟฟ้าใช้ได้สะดวกขึ้น	มีความปลอดภัยในชีวิตและทรัพย์สิน	กองช่าง



ก. ยุทธศาสตร์จังหวัดที่ ๑. ยุทธศาสตร์การพัฒนาคมนาคมและสังคมให้มีคุณภาพชีวิตที่ดี

ข. ยุทธศาสตร์การพัฒนาขององค์กรปกครองส่วนท้องถิ่นในเขตจังหวัดหนองบัวลำภู ๑. ยุทธศาสตร์การพัฒนาคอนภาพชีวิตของประชาชนในท้องถิ่น

๑. ยุทธศาสตร์การพัฒนาคมนาคมและสังคมให้มีคุณภาพชีวิตที่ดี

๑.๕ แผนงานอุตสาหกรรมและการโยธา

ที่	โครงการ	วัตถุประสงค์	เป้าหมาย (ผลผลิตของโครงการ)	งบประมาณ					ตัวชี้วัด(KPI)	ผลที่คาดว่าจะได้รับ	หน่วยงาน รับผิดชอบหลัก
				๒๕๖๖ (บาท)	๒๕๖๗ (บาท)	๒๕๖๘ (บาท)	๒๕๖๙ (บาท)	๒๕๗๐ (บาท)			
๕๗	โครงการจัดซื้อเครื่องกรองน้ำดื่ม หมู่ ๑,๒	เพื่อให้มีน้ำดื่มที่สะอาด	จำนวน ๒ แห่ง	๓๐๐,๐๐๐	-	๓๐๐,๐๐๐	๓๐๐,๐๐๐	๓๐๐,๐๐๐	ประชาชนมีน้ำดื่มที่สะอาดไว้ดื่ม	ประชาชนมีน้ำใช้ที่สะอาด	กองช่าง
๕๘	โครงการขยายเขตไฟฟ้าสาธารณะภายในหมู่บ้าน หมู่ ๒ พร้อมชุดหลอดไฟส่องสว่าง	เพื่อขยายเขตไฟฟ้าตำบลบ้านคือให้ทั่วถึงทุกหมู่บ้านเพื่อให้ชุมชนมีแสงสว่างในเวลากลางคืน	จำนวน ๑ แห่ง/ปี จากบ้านนายอนันต์ โคตรบาล ถึงบ้านนายสุรศักดิ์ รัตนพลตรี จำนวน ๒ ต้น	-	๒๐,๐๐๐	๒๐,๐๐๐	๒๐,๐๐๐	๒๐,๐๐๐	ประชาชนมีไฟฟ้าใช้ได้สะดวกขึ้น	มีความปลอดภัยในชีวิตและทรัพย์สิน	กองช่าง
๕๙	โครงการขยายเขตไฟฟ้าสาธารณะภายในหมู่บ้าน หมู่ ๒ ชุดหลอดไฟส่องสว่าง	เพื่อขยายเขตไฟฟ้าตำบลบ้านคือให้ทั่วถึงทุกหมู่บ้านเพื่อให้ชุมชนมีแสงสว่างในเวลากลางคืน	จำนวนแห่งละ ๑ ต้น	๑๐,๐๐๐	-	๑๐,๐๐๐	๑๐,๐๐๐	๑๐,๐๐๐	ประชาชนมีไฟฟ้าใช้ได้สะดวกขึ้น	มีความปลอดภัยในชีวิตและทรัพย์สิน	กองช่าง
			จากบ้านนายวินัย พลมนตรี ถึงบ้านนางบุญ จรพหา จากบ้านนายกิตติศักดิ์ ดอนน้อยหน้า ถึงบ้านนางลำขวัญ อ่อนพุทธา								
๖๐	โครงการขยายเขตไฟฟ้าภายในหมู่บ้าน หมู่ ๒	เพื่อขยายเขตไฟฟ้าตำบลบ้านคือให้ทั่วถึงทุกหมู่บ้านเพื่อให้ชุมชนมีแสงสว่างในเวลากลางคืน	จำนวน ๑ ครั้ง/ปี บ้านนางอำไพ เตชะ ถึงบ้านนายศักดิ์ รัตนพลตรี ๓ ต้น	-	๑๐๐,๐๐๐	๑๐๐,๐๐๐	๑๐๐,๐๐๐	๑๐๐,๐๐๐	ประชาชนมีไฟฟ้าใช้ได้สะดวกขึ้น	มีความปลอดภัยในชีวิตและทรัพย์สิน	กองช่าง
๖๑	โครงการติดตั้งหลอดสว่างไฟฟ้าสาธารณะ หมู่ ๑-๑๐	เพื่อให้ชุมชนมีแสงสว่างในเวลากลางคืน	จำนวน ๔ แห่ง/ปี	๓๐๐,๐๐๐	๓๐๐,๐๐๐	๓๐๐,๐๐๐	๓๐๐,๐๐๐	๓๐๐,๐๐๐	ประชาชนมีไฟส่องสว่าง	มีความปลอดภัยในชีวิตและทรัพย์สิน	กองช่าง
๖๒	โครงการขยายเขตไฟฟ้าสาธารณะภายในหมู่บ้าน หมู่ ๓ พร้อมชุดหลอดไฟส่องสว่าง	เพื่อขยายเขตไฟฟ้าตำบลบ้านคือให้ทั่วถึงทุกหมู่บ้านเพื่อให้ชุมชนมีแสงสว่าง	จากบ่อบาดาล ถึงนางยาเกิด แสนยา	-	๓๐๐,๐๐๐	๓๐๐,๐๐๐	๓๐๐,๐๐๐	๓๐๐,๐๐๐	ประชาชนมีไฟฟ้าใช้ได้สะดวกขึ้น	มีความปลอดภัยในชีวิตและทรัพย์สิน	กองช่าง
๖๓	โครงการขยายเขตไฟฟ้าสาธารณะ หมู่ ๓ พร้อมติดตั้งหลอดไฟสาธารณะ	เพื่อขยายเขตไฟฟ้าตำบลบ้านคือให้ทั่วถึงทุกหมู่บ้านเพื่อให้ชุมชนมีแสงสว่าง	จำนวน ๓ ต้น ถนนจากบ้านหนองงูเหลือม ถึงบ้านโพธิ์ชัย	๔๕,๐๐๐	-	๔๕,๐๐๐	๔๕,๐๐๐	๔๕,๐๐๐	ประชาชนมีไฟส่องสว่าง	มีความปลอดภัยในชีวิตและทรัพย์สิน	กองช่าง
๖๔	โครงการเปลี่ยนท่อประปาหมู่บ้าน หมู่ ๓	เพื่อให้ประชาชนมีระบบน้ำใช้ที่ดี	จำนวน ๑ ครั้ง/ปี	-	๔๐๐,๐๐๐	๔๐๐,๐๐๐	๔๐๐,๐๐๐	๔๐๐,๐๐๐	ประชาชนมีความพึงพอใจ	ประชาชนมีความสะดวกในการใช้น้ำประปา	กองช่าง
๖๕	โครงการขยายเขตไฟฟ้าสาธารณะรอบหมู่บ้าน หมู่ ๓ พร้อมชุดหลอดไฟส่องสว่าง	เพื่อขยายเขตไฟฟ้าตำบลบ้านคือให้ทั่วถึงทุกหมู่บ้านเพื่อให้ชุมชนมีแสงสว่าง	รอบหมู่บ้าน จำนวน ๑๐ จุด	-	๓๐๐,๐๐๐	๓๐๐,๐๐๐	๓๐๐,๐๐๐	๓๐๐,๐๐๐	ประชาชนมีไฟส่องสว่าง	มีความปลอดภัยในชีวิตและทรัพย์สิน	กองช่าง
๖๖	โครงการติดตั้งระบบกรองน้ำ หมู่ ๒,๓,๘,	เพื่อให้ประชาชนมีน้ำอุปโภค-บริโภคที่สะอาด ได้มาตรฐาน	จำนวน ๑ แห่ง/ปี	๒๐๐,๐๐๐	๒๐๐,๐๐๐	๒๐๐,๐๐๐	๒๐๐,๐๐๐	๒๐๐,๐๐๐	น้ำใสสะอาดขึ้น	ประชาชนมีน้ำใช้ที่สะอาด	กองช่าง

ก. ยุทธศาสตร์จังหวัดที่ ๑. ยุทธศาสตร์การพัฒนาด้านและสังคมให้มีคุณภาพชีวิตที่ดี

ข. ยุทธศาสตร์การพัฒนาขององค์กรปกครองส่วนท้องถิ่นในเขตจังหวัดหนองบัวลำภู ๑. ยุทธศาสตร์การพัฒนาด้านคุณภาพชีวิตของประชาชนในท้องถิ่น

๑. ยุทธศาสตร์การพัฒนาด้านและสังคมให้มีคุณภาพชีวิตที่ดี

๑.๕ แผนงานอุตสาหกรรมและการโยธา

ที่	โครงการ	วัตถุประสงค์	เป้าหมาย (ผลผลิตของโครงการ)	งบประมาณ					ตัวชี้วัด(KPI)	ผลที่คาดว่าจะได้รับ	หน่วยงาน รับผิดชอบหลัก
				๒๕๖๖ (บาท)	๒๕๖๗ (บาท)	๒๕๖๘ (บาท)	๒๕๖๙ (บาท)	๒๕๗๐ (บาท)			
๖๗	โครงการขยายเขตไฟฟ้าสาธารณะภายในหมู่บ้าน หมู่ ๔ พร้อมชุดหลอดไฟฟ้าส่องสว่าง	เพื่อขยายเขตไฟฟ้าตำบลบ้านคือให้ทั่วถึงทุกหมู่บ้านเพื่อให้ชุมชนมีแสงสว่าง	จากบ้านนายรัตน นามเมธิม ถึงนายนายสังวาล แก้วแก่นคุณ ระยะทางยาว ๕๐๐ เมตร	๔๐๐,๐๐๐	-	๔๐๐,๐๐๐	๔๐๐,๐๐๐	๔๐๐,๐๐๐	ประชาชนมีไฟฟ้าใช้ ได้สะดวกขึ้น	มีความปลอดภัยในชีวิต และทรัพย์สิน	กองช่าง
๖๘	โครงการปรับปรุงระบบประปาหมู่บ้าน หมู่ ๔	เพื่อให้ประชาชนมีระบบน้ำใช้ที่ดี	จำนวน ๑ ครั้ง/ปี	๔๐๐,๐๐๐	-	๔๐๐,๐๐๐	๔๐๐,๐๐๐	๔๐๐,๐๐๐	ระบบประปามีคุณภาพดี	ประชาชนมีระบบน้ำประปาใช้ที่ดีได้มาตรฐาน	กองช่าง
๖๙	โครงการขยายเขตไฟฟ้าสาธารณะภายในหมู่บ้าน หมู่ ๔ พร้อมชุดหลอดไฟส่องสว่าง	เพื่อขยายเขตไฟฟ้าตำบลบ้านคือให้ทั่วถึงทุกหมู่บ้านเพื่อให้ชุมชนมีแสงสว่าง	จากแยกคอกหมูนายเวช ถึงนายนายจีน กงเพชร	-	๓๐๐,๐๐๐	๓๐๐,๐๐๐	๓๐๐,๐๐๐	๓๐๐,๐๐๐	ประชาชนมีไฟฟ้าใช้ ได้สะดวกขึ้น	มีความปลอดภัยในชีวิต และทรัพย์สิน	กองช่าง
๗๐	โครงการก่อสร้างระบบประปาขนาดใหญ่ หมู่ ๔,๑๐	เพื่อให้มีน้ำประปาใช้อย่างทั่วถึงและตลอดปี	จำนวน ๑ ครั้ง/ปี	-	๑,๐๐๐,๐๐๐	๑,๐๐๐,๐๐๐	๑,๐๐๐,๐๐๐	๑,๐๐๐,๐๐๐	ประชาชนมีน้ำใช้ ตลอดทั้งปี	มีความปลอดภัยในชีวิต และทรัพย์สิน	กองช่าง
๗๑	โครงการติดตั้งชุดหลอดไฟฟ้าสาธารณะภายในหมู่บ้าน หมู่ ๕	เพื่อให้ประชาชนมีไฟฟ้าส่องสว่างอย่างทั่วถึงในการสัญจรตอนกลางคืน	จำนวน ๓ จุด หน้าบ้านนายสมบุญรัตน์ เนตรวงษ์	-	๕,๐๐๐	๕,๐๐๐	๕,๐๐๐	๕,๐๐๐	ประชาชนมีไฟส่องสว่าง	มีความปลอดภัยในชีวิต และทรัพย์สิน	กองช่าง
			จำนวน ๑ หลอด หน้าบ้านนายสุภี กันหามอม จำนวน ๑ หลอด	-	๕,๐๐๐	๕,๐๐๐	๕,๐๐๐	๕,๐๐๐			
๗๒	โครงการขยายเขตไฟฟ้าสาธารณะภายในหมู่บ้าน หมู่ ๕	เพื่อขยายเขตไฟฟ้าตำบลบ้านคือให้ทั่วถึงทุกหมู่บ้านเพื่อให้ชุมชนมีแสงสว่าง	จำนวน ๑ ครั้ง/ปี จากบ้านนางอ่อนแต สิบสิงห์ ถึงบ้านนางยุพิน มั่นยืน	๒๕,๐๐๐	-	๒๕,๐๐๐	๒๕,๐๐๐	๒๕,๐๐๐	ประชาชนมีไฟฟ้าใช้ ได้สะดวกขึ้น	มีความปลอดภัยในชีวิต และทรัพย์สิน	กองช่าง
๗๓	โครงการก่อสร้างติดตั้ง /ปรับปรุง ระบบเสียงตามสาย หมู่ ๕,๒,๗	เพื่อให้ประชาชนได้รับทราบข่าวสาร	จำนวน ๑ ครั้ง/ปี	๑๐๐,๐๐๐	-	๑๐๐,๐๐๐	๑๐๐,๐๐๐	๑๐๐,๐๐๐	ประชาชนสัมพันธ์ให้ ประชาชนรับทราบ	ประชาชนได้รับทราบ ข้อมูลข่าวสาร	กองช่าง
๗๔	โครงการก่อสร้าง/ปรับปรุงระบบประปาหมู่บ้าน หมู่ ๖	เพื่อให้ประชาชนมีระบบน้ำใช้ที่ดี	จำนวน ๑ แห่ง/ปี	๖๐๐,๐๐๐	-	๖๐๐,๐๐๐	๖๐๐,๐๐๐	๖๐๐,๐๐๐	มีระบบประปาใช้	ประชาชนมีระบบน้ำประปาใช้ที่ดีได้มาตรฐาน	กองช่าง
๗๕	โครงการขยายเขตไฟฟ้าภายในหมู่บ้าน หมู่ ๖ พร้อมติดตั้งชุดหลอดไฟฟ้าสาธารณะ	เพื่อขยายเขตไฟฟ้าตำบลบ้านคือให้ทั่วถึงทุกหมู่บ้านเพื่อให้ชุมชนมีแสงสว่างในเวลากลางคืน	จำนวน ๑ ครั้ง/ปี เสาไฟแรงต่ำจำนวน ๑๐ ต้น	๑๕๐,๐๐๐	-	๑๕๐,๐๐๐	๑๕๐,๐๐๐	๑๕๐,๐๐๐	ประชาชนมีไฟฟ้าใช้ ได้สะดวกขึ้น	มีความปลอดภัยในชีวิต และทรัพย์สิน	กองช่าง
๗๖	โครงการขยายเขตไฟฟ้าสาธารณะแรงต่ำ หมู่ ๖-๕	เพื่อขยายเขตไฟฟ้าตำบลบ้านคือให้ทั่วถึงทุกหมู่บ้านเพื่อให้ชุมชนมีแสงสว่าง	จำนวน ๑ ครั้ง/ปี จากบ้านหนองทุ่มถึงบ้านโคกปากงู	๑,๐๐๐,๐๐๐	-	๑,๐๐๐,๐๐๐	๑,๐๐๐,๐๐๐	๑,๐๐๐,๐๐๐	ประชาชนมีไฟฟ้าใช้ ได้สะดวกขึ้น	มีความปลอดภัยในชีวิต และทรัพย์สิน	กองช่าง
๗๗	โครงการขยายเขตไฟฟ้าภายในหมู่บ้าน หมู่ ๗ พร้อมติดตั้งชุดหลอดไฟฟ้าสาธารณะ	เพื่อขยายเขตไฟฟ้าตำบลบ้านคือให้ทั่วถึงทุกหมู่บ้านเพื่อให้ชุมชนมีแสงสว่างใช้	จำนวน ๑ ครั้ง/ปี จากศาลาเอนกประสงค์ ถึงสี่แยกโนนคอกควาย ๑๕ ต้น	-	๒๗๕,๐๐๐	๒๗๕,๐๐๐	๒๗๕,๐๐๐	๒๗๕,๐๐๐	ประชาชนมีไฟส่องสว่าง	มีความปลอดภัยในชีวิต และทรัพย์สิน	กองช่าง

ก. ยุทธศาสตร์จังหวัดที่ ๑. ยุทธศาสตร์การพัฒนาคมนาคมและสังคมให้มีคุณภาพชีวิตที่ดี

ข. ยุทธศาสตร์การพัฒนาขององค์กรปกครองส่วนท้องถิ่นในเขตจังหวัดหนองบัวลำภู ๑. ยุทธศาสตร์การพัฒนากุณภาพชีวิตของประชาชนในท้องถิ่น

๑. ยุทธศาสตร์การพัฒนาคมนาคมและสังคมให้มีคุณภาพชีวิตที่ดี

๑.๕ แผนงานอุตสาหกรรมและการโยธา

ที่	โครงการ	วัตถุประสงค์	เป้าหมาย (ผลผลิตของโครงการ)	งบประมาณ					ตัวชี้วัด(KPI)	ผลที่คาดว่าจะได้รับ	หน่วยงาน รับผิดชอบหลัก
				๒๕๖๖ (บาท)	๒๕๖๗ (บาท)	๒๕๖๘ (บาท)	๒๕๖๙ (บาท)	๒๕๗๐ (บาท)			
๗๘	โครงการขยายเขตไฟฟ้าภายในหมู่บ้านพร้อมติดตั้งและหลอดไฟฟ้า หมู่ ๗	เพื่อขยายเขตไฟฟ้าตำบลบ้านคือให้ทั่วถึงทุกหมู่บ้านเพื่อให้ชุมชนมีแสงสว่างในเวลาากลางคืน	จำนวน ๑ ครั้ง/ปี จากบ้านนายสำเนียง ขยายออกไป ๕ ต้น	๕๐,๐๐๐	-	๕๐,๐๐๐	๕๐,๐๐๐	๕๐,๐๐๐	ประชาชนมีไฟฟ้าใช้ ได้สะดวกขึ้น	มีความปลอดภัยในชีวิต และทรัพย์สิน	กองช่าง
๗๙	โครงการขยายเขตไฟฟ้าสาธารณะ หมู่ ๗	เพื่อความสะดวกในการขนส่งผลผลิตทางการเกษตรในเวลาากลางคืน	จำนวน ๑ ครั้ง/ปี จากบ้านหนองกเขียนถึงบ้านกุดแห่ ระยะทาง ๓ กม.	-	๖,๐๐๐,๐๐๐	๖,๐๐๐,๐๐๐	๖,๐๐๐,๐๐๐	๖,๐๐๐,๐๐๐	ประชาชนมีไฟฟ้าใช้ ได้สะดวกขึ้น	มีความปลอดภัยในชีวิต และทรัพย์สิน	กองช่าง
๘๐	โครงการเคลื่อนย้ายถังกรองน้ำประปาไปที่สระหมู่บ้าน หมู่ ๗	เพื่อให้ประชาชนมีระบบน้ำใช้ที่ดี	จำนวน ๑ ครั้ง/ปี	-	๑๐๐,๐๐๐	๑๐๐,๐๐๐	๑๐๐,๐๐๐	๑๐๐,๐๐๐	ประชาชนใช้น้ำ สะดวกขึ้น	ประชาชนมีความสะดวก ในการใช้น้ำประปา	กองช่าง
๘๑	โครงการขยายเขตไฟฟ้าสาธารณะรอบหมู่บ้านพร้อมติดตั้ง หลอดไฟฟ้า หมู่ ๘	เพื่อขยายเขตไฟฟ้าตำบลบ้านคือให้ทั่วถึงทุกหมู่บ้านเพื่อให้ชุมชนมีแสงสว่าง	จำนวน ๑ ครั้ง/ปี จำนวน ๑๐ ต้น หลอด ๑๐ จุด	๑๕๐,๐๐๐	-	-	๑๕๐,๐๐๐	๑๕๐,๐๐๐	ประชาชนมีไฟฟ้าใช้ ได้สะดวกขึ้น	มีความปลอดภัยในชีวิต และทรัพย์สิน	กองช่าง
๘๒	โครงการปรับปรุงระบบประปาหมู่บ้าน หมู่ ๘	เพื่อให้ประชาชนมีระบบน้ำใช้ที่ดี	จำนวน ๑ แห่ง/ปี	๒๐๐,๐๐๐	-	-	๒๐๐,๐๐๐	๒๐๐,๐๐๐	ระบบประปาหมู่บ้าน ใช้การได้ดีขึ้น	ประชาชนมีระบบน้ำ ประปาใช้ที่ดีได้มาตรฐาน	กองช่าง
๘๓	โครงการก่อสร้างระบบน้ำประปา ม.๘	เพื่อให้ประชาชนมีระบบน้ำใช้ที่ดี	จำนวน ๑ แห่ง/ปี จัดซื้อถังลูกบอลพร้อมติดตั้ง	-	๒๕๐,๐๐๐	-	๒๕๐,๐๐๐	๒๕๐,๐๐๐	ประชาชนมีน้ำ ประปาใช้	ประชาชนมีระบบน้ำ ประปาใช้ที่ดีได้มาตรฐาน	กองช่าง
๘๔	โครงการขยายเขตไฟฟ้าสาธารณะภายในหมู่บ้าน หมู่ ๙	เพื่อขยายเขตไฟฟ้าตำบลบ้านคือให้ทั่วถึงทุกหมู่บ้านเพื่อให้ชุมชนมีแสงสว่าง	จำนวน ๑ ครั้ง/ปี จากบ้านนายเหรียญถึงบ้านนายสมาย ถึงบ้านนายนิรันดร์ถึงวัดป่าพิบูลโพธิ์ชัย	-	๕๐,๐๐๐	-	๕๐,๐๐๐	๕๐,๐๐๐	ประชาชนมีไฟฟ้าใช้ ได้สะดวกขึ้น	มีความปลอดภัยในชีวิต และทรัพย์สิน	กองช่าง
๘๕	โครงการขยายเขตไฟฟ้าพร้อมไฟสว่าง หมู่ ๙	เพื่อขยายเขตไฟฟ้าตำบลบ้านคือให้ทั่วถึงทุกหมู่บ้านเพื่อให้ชุมชนมีแสงสว่างในเวลาากลางคืน	จำนวน ๑ ครั้ง/ปี จากบ้านนายทองคำ ถึงวัดป่าโพธิ์ชัย จำนวน ๑๐ ต้น	๓๐๐,๐๐๐	-	-	๓๐๐,๐๐๐	๓๐๐,๐๐๐	ประชาชนมีไฟ ส่องสว่าง	มีความปลอดภัยในชีวิต และทรัพย์สิน	กองช่าง
๘๖	โครงการขยายเขตไฟฟ้าพร้อมไฟสว่าง หมู่ ๙	เพื่อขยายเขตไฟฟ้าตำบลบ้านคือให้ทั่วถึงทุกหมู่บ้านเพื่อให้ชุมชนมีแสงสว่างในเวลาากลางคืน	จำนวน ๑ ครั้ง/ปี จากบ้านนางเรียนไปถึง ม. ๓ จำนวน ๒ ต้น ๕ หลอด	-	๑๐๐,๐๐๐	๑๐๐,๐๐๐	๑๐๐,๐๐๐	๑๐๐,๐๐๐	ประชาชนมีไฟฟ้าใช้ ได้สะดวกขึ้น	มีความปลอดภัยในชีวิต และทรัพย์สิน	กองช่าง
๘๗	โครงการติดตั้งเสาไฟฟ้าส่องสว่าง LED ชนิดโซลาร์เซลล์ให้แก่ชุมชน สถานที่ราชการ แหล่งท่องเที่ยวและสถานที่สำคัญทางศาสนา	-เพื่อความสะดวกและปลอดภัยในชีวิตและทรัพย์สินของผู้สัญจรไปมาในเวลาากลางคืน -เพื่อส่งเสริมการท่องเที่ยว	ชุมชน สถานที่ราชการ แหล่งท่องเที่ยวและสถานที่สำคัญทางศาสนา ภายในตำบลบ้านคือ	-	-	๕๐๐,๐๐๐	๕๐๐,๐๐๐	๕๐๐,๐๐๐	ประชาชนมีไฟฟ้าใช้ ได้สะดวกขึ้น	มีความปลอดภัยในชีวิต และทรัพย์สิน ส่งเสริมการท่องเที่ยว	กองช่าง

ก. ยุทธศาสตร์จังหวัดที่ ๑. ยุทธศาสตร์การพัฒนาคมนาคมและสังคมให้มีคุณภาพชีวิตที่ดี

ข. ยุทธศาสตร์การพัฒนารององค์กรปกครองส่วนท้องถิ่นในเขตจังหวัดหนองบัวลำภู ๑. ยุทธศาสตร์การพัฒนาคอนภาพชีวิตของประชาชนในท้องถิ่น

๑. ยุทธศาสตร์การพัฒนาคมนาคมและสังคมให้มีคุณภาพชีวิตที่ดี

๑.๕ แผนงานอุตสาหกรรมและการโยธา

ที่	โครงการ	วัตถุประสงค์	เป้าหมาย (ผลผลิตของโครงการ)	งบประมาณ					ตัวชี้วัด(KPI)	ผลที่คาดว่าจะได้รับ	หน่วยงาน รับผิดชอบหลัก
				๒๕๖๖ (บาท)	๒๕๖๗ (บาท)	๒๕๖๘ (บาท)	๒๕๖๙ (บาท)	๒๕๗๐ (บาท)			
๘๘	โครงการขยายเขตไฟฟ้าสาธารณะรอบหมู่บ้าน หมู่ ๙ พร้อมติดตั้งชุดหลอดไฟส่องสว่าง	เพื่อความสะดวกในการขนส่งผลผลิตทางการเกษตรในเวลากลางคืน	จำนวน ๑ ครั้ง/ปี จำนวน ๑๐ ต้น จำนวน ๑๐ จุด	๒๕๐,๐๐๐	-	-	๒๕๐,๐๐๐	๒๕๐,๐๐๐	ประชาชนมีไฟส่องสว่าง	มีความปลอดภัยในชีวิตและทรัพย์สิน	กองช่าง
๘๙	โครงการขยายเขตไฟฟ้าภายในหมู่บ้าน หมู่ ๙ พร้อมติดตั้งหลอดไฟสาธารณะ	เพื่อขยายเขตไฟฟ้าตำบลบ้านคือให้ทั่วถึงทุกหมู่บ้านเพื่อให้ชุมชนมีแสงสว่างในเวลากลางคืน	จำนวน ๑ ครั้ง/ปี ขอยุทธศาสตร์ ๑ เส้าไฟฟ้า จำนวน ๕ ต้น ขอยุทธศาสตร์ ๒ เส้าไฟฟ้า จำนวน ๑ ต้น ขอยุทธศาสตร์ ๓ เส้าไฟฟ้า จำนวน ๔ ต้น ขอยุทธศาสตร์ ๒ เส้าไฟฟ้า จำนวน ๑๐ ต้น	๒๐๐,๐๐๐ - ๒๐๐,๐๐๐ -	- ๕๐,๐๐๐ - ๕๐๐,๐๐๐	- ๕๐,๐๐๐ - ๕๐๐,๐๐๐	- ๕๐,๐๐๐ - ๕๐๐,๐๐๐	- ๕๐,๐๐๐ - ๕๐๐,๐๐๐	ประชาชนมีไฟฟ้าใช้ ได้สะดวกขึ้น	มีความปลอดภัยในชีวิตและทรัพย์สิน	กองช่าง
๙๐	โครงการก่อสร้างขยายเขตประปาส่วนภูมิภาค	เพื่อให้มีน้ำประปาใช้อย่างทั่วถึงและตลอดปี	ในเขตพื้นที่ตำบลบ้านคือ หมู่ ๑-๑๐	๕,๐๐๐,๐๐๐	๕,๐๐๐,๐๐๐	๕,๐๐๐,๐๐๐	๕,๐๐๐,๐๐๐	๕,๐๐๐,๐๐๐	ประชาชนมีน้ำประปาที่ดีใช้	ประชาชนมีระบบน้ำประปาใช้ที่ดีมาตรฐาน	กองช่าง
๙๑	โครงการวางท่อระบบประปาตำบล	เพื่อให้มีน้ำประปาใช้อย่างทั่วถึงและตลอดปี	หมู่ ๑-๑๐	๔,๐๐๐,๐๐๐	๔,๐๐๐,๐๐๐	๔,๐๐๐,๐๐๐	๔,๐๐๐,๐๐๐	๔,๐๐๐,๐๐๐	มีประปาใช้	ประชาชนมีระบบน้ำประปาใช้ที่ดีมาตรฐาน	กองช่าง
๙๒	โครงการขยายเขตไฟฟ้ารอบหมู่บ้าน หมู่ ๑๐ พร้อมติดตั้งหลอดไฟสาธารณะ	เพื่อขยายเขตไฟฟ้าตำบลบ้านคือให้ทั่วถึงทุกหมู่บ้านเพื่อให้ชุมชนมีแสงสว่าง	จำนวน ๑ ครั้ง/ปี	-	๕๕๐,๐๐๐	๕๕๐,๐๐๐	๕๕๐,๐๐๐	๕๕๐,๐๐๐	ประชาชนมีไฟส่องสว่าง	มีความปลอดภัยในชีวิตและทรัพย์สิน	กองช่าง
๙๓	โครงการซ่อมแซม/ปรับปรุงไฟฟ้าสาธารณะ หมู่ ๑ - หมู่ ๑๐	เพื่อให้ชุมชนมีแสงสว่างในเวลากลางคืน	จำนวน ๑๐ แห่ง/ปี	-	๕๐๐,๐๐๐	๕๐๐,๐๐๐	๕๐๐,๐๐๐	๕๐๐,๐๐๐	ไฟฟ้าสาธารณะใช้งานได้ดี	มีความปลอดภัยในชีวิตและทรัพย์สิน	กองช่าง
๙๔	โครงการก่อสร้างหอกระจายข่าวประจำหมู่บ้าน หมู่ ๑๐	เพื่อให้ประชาชนได้รับทราบข่าวสาร	จำนวน ๑ ครั้ง/ปี จำนวน ๑ จุด	-	-	๕๐,๐๐๐	๕๐,๐๐๐	๕๐,๐๐๐	ประชาสัมพันธ์ให้ประชาชนได้รับทราบ	ประชาชนได้รับทราบข้อมูลข่าวสาร	กองช่าง
๙๕	โครงการขยายท่อเมนและขยายเขตท่อน้ำประปา หมู่ ๑๐	เพื่อให้ประชาชนมีระบบน้ำใช้ที่ดี	จำนวน ๑ ครั้ง/ปี	๕๐๐,๐๐๐	-	๕๐๐,๐๐๐	๕๐๐,๐๐๐	๕๐๐,๐๐๐	ส่งน้ำประปาตามท่อได้สะดวกขึ้น	ประชาชนมีระบบน้ำประปาใช้ที่ดีมาตรฐาน	กองช่าง
๙๖	โครงการปรับปรุง/ซ่อมแซมท่อน้ำประปา หมู่ ๑๐	เพื่อให้ประชาชนมีระบบน้ำใช้ที่ดี	จำนวน ๑ แห่ง/ปี ท่อ PVC ขนาด ๓ นิ้ว จำนวน ๒,๐๐๐ ทอน	๕๐,๐๐๐	-	๕๐,๐๐๐	๕๐,๐๐๐	๕๐,๐๐๐	ส่งน้ำประปาตามท่อได้สะดวกขึ้น	ประชาชนมีระบบน้ำประปาใช้ที่ดีมาตรฐาน	กองช่าง
๙๗	โครงการก่อสร้างติดตั้ง /ปรับปรุง ระบบเสียงตามสาย หมู่ ๑๐,๕	เพื่อให้ประชาชนได้รับทราบข่าวสาร	จำนวน ๑ ครั้ง/ปี ขยาย ๒ ตัว ลำโพง ๘ ตัว	๕๐,๐๐๐	-	๕๐,๐๐๐	๕๐,๐๐๐	๕๐,๐๐๐	ประชาสัมพันธ์ให้ประชาชนได้รับทราบ	ประชาชนได้รับทราบข้อมูลข่าวสาร	กองช่าง
๙๘	โครงการซ่อมแซมระบบไฟฟ้า และวิทยุที่ทำการเทศบาลตำบลบ้านคือ	เพื่อซ่อมแซมระบบไฟฟ้าที่ทำการ ทด. สถานที่อยู่ในความดูแล		๑๐๐,๐๐๐	๑๐๐,๐๐๐	๑๐๐,๐๐๐	๑๐๐,๐๐๐	๑๐๐,๐๐๐	ไฟฟ้าส่งงานใช้งานได้ดี	มีความปลอดภัยในชีวิตและทรัพย์สิน	กองช่าง

ก. ยุทธศาสตร์จังหวัดที่ ๑. ยุทธศาสตร์การพัฒนาคมนาคมและสังคมให้มีคุณภาพชีวิตที่ดี

ข. ยุทธศาสตร์การพัฒนาขององค์กรปกครองส่วนท้องถิ่นในเขตจังหวัดหนองบัวลำภู ๑. ยุทธศาสตร์การพัฒนาคอนคุณภาพชีวิตของประชาชนในท้องถิ่น

๑. ยุทธศาสตร์การพัฒนาคมนาคมและสังคมให้มีคุณภาพชีวิตที่ดี

๑.๕ แผนงานอุตสาหกรรมและการโยธา

ที่	โครงการ	วัตถุประสงค์	เป้าหมาย (ผลผลิตของโครงการ)	งบประมาณ					ตัวชี้วัด(KPI)	ผลที่คาดว่าจะได้รับ	หน่วยงาน รับผิดชอบหลัก
				๒๕๖๖ (บาท)	๒๕๖๗ (บาท)	๒๕๖๘ (บาท)	๒๕๖๙ (บาท)	๒๕๗๐ (บาท)			
๙๙	โครงการเสริมผิวจราจรหินคลุกบดอัดแน่นสายบ้านหนองนกเขียน	เพื่อเสริมผิวจราจรบดอัดให้สามารถใช้งานได้	จำนวน ๑ ครั้ง/ปี แยกตรงข้ามบ้านผู้ใหญ่สาสนา ม.๗	๙๐,๐๐๐	-	๙๐,๐๐๐	๙๐,๐๐๐	๙๐,๐๐๐	มีถนนคุณภาพดี ใช้การได้ดีขึ้น	ประชาชนมีถนนสภาพดี มีมาตรฐาน	กองช่าง
๑๐๐	โครงการก่อสร้างถนนลาดยางสายบ้านกุดแห่ถึงบ้านหนองนกเขียน	เพื่อให้ประชาชนมีถนนใช้ที่มีคุณภาพดี	จากหน้าโรงเรียนบ้านกุดแห่ไปทางทิศเหนือ	๒,๐๐๐,๐๐๐	๑,๐๐๐,๐๐๐	๒,๐๐๐,๐๐๐	๒,๐๐๐,๐๐๐	๒,๐๐๐,๐๐๐	มีถนนคุณภาพดี ใช้การได้ดีขึ้น	ประชาชนมีถนนสภาพดี ใช้ได้ดีมาตรฐาน	กองช่าง
๑๐๑	โครงการเสริมผิวแอสฟัลติก บ้านหนองพุ่ม	เพื่อให้ประชาชนมีถนนใช้ที่มีคุณภาพดี	สายบ้านหนองพุ่ม	๗๖๙,๖๐๐	-	๗๖๙,๖๐๐	๗๖๙,๖๐๐	๗๖๙,๖๐๐	มีถนนคุณภาพดี ใช้การได้ดีขึ้น	ประชาชนมีถนนสภาพดี ใช้ได้ดีมาตรฐาน	กองช่าง
๑๐๒	โครงการปรับปรุง/ซ่อมแซมถนนลูกรัง หมู่ ๒	เพื่อให้ประชาชนมีระบบน้ำใช้ที่ดี	จำนวน ๑ สาย จากนายเพชร ถึงนายสศ มุงคำภา จากบ้านนายโรจน์ เกณฑ์การ ถึงนายคำใส โคตรภูธร	-	๑๐๐,๐๐๐	๑๐๐,๐๐๐	๑๐๐,๐๐๐	๑๐๐,๐๐๐	การสัญจรสะดวก ใช้การได้ดีขึ้น	ประชาชนมีระบบน้ำ ประปาใช้ที่ดีมาตรฐาน	กองช่าง
๑๐๓	โครงการขยายเขตไฟฟ้าสาธารณะแรงต่ำ บ้านหนองพุ่ม	เพื่อให้ประชาชนมีไฟฟ้าใช้สะดวก	จากสามแยกบ้านนายหนูแดง ศิริวงศ์ ไปทางบ้านกุดฉิม	๖๕,๐๐๐	-	-	๖๕,๐๐๐	๖๕,๐๐๐	ประชาชนมีไฟฟ้าใช้ ได้สะดวกขึ้น	มีความปลอดภัยในชีวิต และทรัพย์สิน	กองช่าง
๑๐๔	โครงการขยายเขตไฟฟ้าสาธารณะแรงต่ำ บ้านกุดแห่	เพื่อให้ประชาชนมีไฟฟ้าใช้สะดวก	จากหน้าวัดบ้านกุดแห่ไปทางบ้าน หนองนกเขียน	๖๕,๐๐๐	-	-	๖๕,๐๐๐	๖๕,๐๐๐	ไฟฟ้าสาธารณะใช้ งานได้ดี	มีความปลอดภัยในชีวิต และทรัพย์สิน	กองช่าง
๑๐๕	โครงการขยายเขตไฟฟ้าสาธารณะแรงต่ำ บ้านโพธิ์ชัย	เพื่อให้ประชาชนมีไฟฟ้าใช้สะดวก	จากบ้านนายเตียงใจ ถึงนาย สมควร กาดกล้า	๒๖,๐๐๐	-	-	๒๖,๐๐๐	๒๖,๐๐๐	ประชาชนมีไฟฟ้าใช้ ได้สะดวกขึ้น	มีความปลอดภัยในชีวิต และทรัพย์สิน	กองช่าง
๑๐๖	โครงการขยายเขตไฟฟ้าสาธารณะแรงต่ำ บ้านโคกป่ากุง	เพื่อให้ประชาชนมีไฟฟ้าใช้สะดวก	๑.จากบ้านครูลำวัญ อ่อนพุธา ไปทางทิศตะวันตก ๒.จากบ้านนายเสน่ห์ ทวีพันธ์ ไปทางทิศตะวันออก ๓.จากบ้านนายสะอาด พันธุ์แน่น ถึงบ้านนายสำราญ สีบ้านสาด	๑๓,๐๐๐	-	-	๑๓,๐๐๐	๑๓,๐๐๐	ประชาชนมีไฟฟ้าใช้ ได้สะดวกขึ้น	มีความปลอดภัยในชีวิต และทรัพย์สิน	กองช่าง
๑๐๗	โครงการขยายไหล่ทางถนนภายในหมู่บ้าน	เพื่อให้ประชาชนมีถนนสำหรับใช้ในการคมนาคมสะดวกรวดเร็ว	ถนนภายในหมู่บ้าน ในเขตตำบลบ้านค้อ	๘๐๐,๐๐๐	๘๐๐,๐๐๐	๘๐๐,๐๐๐	๘๐๐,๐๐๐	๘๐๐,๐๐๐	ถนนกว้างและการ เดินทางสะดวกขึ้น	การคมนาคมสะดวก รวดเร็ว	กองช่าง
๑๐๘	โครงการขยายไหล่ทางถนนระหว่างหมู่บ้าน	เพื่อให้ประชาชนมีถนนสำหรับใช้ในการคมนาคมสะดวกรวดเร็ว	ถนนเชื่อมต่อระหว่างหมู่บ้าน ในเขตตำบลบ้านค้อ	๕๐๐,๐๐๐	๕๐๐,๐๐๐	๑,๐๐๐,๐๐๐	๑,๐๐๐,๐๐๐	๑,๐๐๐,๐๐๐	ถนนกว้างและการ เดินทางสะดวกขึ้น	การคมนาคมสะดวก รวดเร็ว	กองช่าง

ก. ยุทธศาสตร์จังหวัดที่ ๑. ยุทธศาสตร์การพัฒนาคมนาคมและสังคมให้มีคุณภาพชีวิตที่ดี

ข. ยุทธศาสตร์การพัฒนาขององค์กรปกครองส่วนท้องถิ่นในเขตจังหวัดหนองบัวลำภู ๑. ยุทธศาสตร์การพัฒนาคอนคุณภาพชีวิตของประชาชนในท้องถิ่น

๑. ยุทธศาสตร์การพัฒนาคมนาคมและสังคมให้มีคุณภาพชีวิตที่ดี

๑.๕ แผนงานอุตสาหกรรมและการโยธา

ที่	โครงการ	วัตถุประสงค์	เป้าหมาย (ผลผลิตของโครงการ)	งบประมาณ					ตัวชี้วัด(KPI)	ผลที่คาดว่าจะได้รับ	หน่วยงาน รับผิดชอบหลัก
				๒๕๖๖ (บาท)	๒๕๖๗ (บาท)	๒๕๖๘ (บาท)	๒๕๖๙ (บาท)	๒๕๗๐ (บาท)			
๑๐๘	โครงการปรับปรุงถนนลูกรังรอบหมู่บ้าน หมู่ ๓	เพื่อให้ประชาชนมีถนนสำหรับใช้ในการคมนาคมสะดวกรวดเร็ว	จำนวน ๑ แห่ง/ปี จากบ้านนายสังหาร ไชยปลื้ม ถึงบ้านนายประมวล ศรีสมุท	๒๐๐,๐๐๐	๒๐๐,๐๐๐	๒๐๐,๐๐๐	๒๐๐,๐๐๐	๒๐๐,๐๐๐	ประชาชนที่สัญจร ร้อยละ๘๐พึงพอใจ	การคมนาคมสะดวก รวดเร็ว	กองช่าง
๑๑๐	โครงการติดตั้งไฟฟ้าส่องสว่าง Solar Cell ในซอยหมู่บ้าน หมู่ ๓	เพื่อความสะดวกและปลอดภัยในการ สัญจรไปมาในเวลากลางคืน	จากบ้านนายสีทา คำเมืองศรี ถึงบ้านน.ส.ราตรี อางหาญ จากวัดศรีวังราษฎร์ไปทาง ทิศเหนือและใต้	๑๐๐,๐๐๐	๑๐๐,๐๐๐	๑๐๐,๐๐๐	๑๐๐,๐๐๐	๑๐๐,๐๐๐	ประชาชนมีไฟฟ้าใช้ ได้สะดวกขึ้น	มีความปลอดภัยในชีวิต และทรัพย์สิน	กองช่าง
๑๑๑	โครงการเสริมผิวแอสฟัลติกทับคสล.รอบหมู่บ้าน บ้านหนองทุ่ม	เพื่อให้ประชาชนมีถนนใช้ที่มีคุณภาพดี	สายบ้านหนองทุ่ม	๖๕๐,๐๐๐	๖๕๐,๐๐๐	๖๕๐,๐๐๐	๖๕๐,๐๐๐	๖๕๐,๐๐๐	มีถนนคุณภาพดี ใช้การได้ดีขึ้น	ประชาชนมีถนนสภาพดี ใช้ได้ดีได้มาตรฐาน	กองช่าง
๑๑๒	โครงการก่อสร้างถนนคอนกรีตภายในหมู่บ้าน หมู่ ๕	เพื่อให้ประชาชนมีถนนสำหรับใช้ในการ การคมนาคมสะดวกรวดเร็ว	จากรพต.หนองทุ่ม ถึงบ้านกุดฉิม จากบ้านนายเงิน ถึงบ้านนายประยง จากบ้านนายสมร ถึงบ้านนางจิรวดี จากบ้านนางพล ถึงนายเพชร จากสามแยกบ้านนายหนูแดง ถึงสามแยกกุดฉิมหนองทุ่ม	๔๐๐,๐๐๐	๔๐๐,๐๐๐	๔๐๐,๐๐๐	๔๐๐,๐๐๐	๔๐๐,๐๐๐	ประชาชนได้ใช้ ประโยชน์ร้อยละ๘๐	การคมนาคมสะดวก รวดเร็ว	กองช่าง
๑๑๓	โครงการขยายไหล่ทางถนนระหว่างหมู่บ้าน	เพื่อให้ประชาชนมีถนนสำหรับใช้ในการ การคมนาคมสะดวกรวดเร็ว	ระหว่างบ้านโคกป่ากุง หมู่๒ ถึงบ้านหนองทุ่ม หมู่๕	๑๕๐,๐๐๐	๑๕๐,๐๐๐	๕๐๐,๐๐๐	๕๐๐,๐๐๐	๕๐๐,๐๐๐	ถนนกว้างและการ เดินทางสะดวกขึ้น	การคมนาคมสะดวก รวดเร็ว	กองช่าง
๑๑๔	โครงการขยายเขตไฟฟ้ารอบอ่างเก็บน้ำวังเดือนห้า หมู่ ๗	เพื่อขยายเขตไฟฟ้าตำบลบ้านค้อให้ทั่วถึง ทุกพื้นที่	จำนวน ๑ แห่ง/ปี	๕๐๐,๐๐๐	๕๐๐,๐๐๐	๕๐๐,๐๐๐	๕๐๐,๐๐๐	๕๐๐,๐๐๐	ประชาชนได้ใช้ ประโยชน์จากไฟฟ้า	มีความปลอดภัยในชีวิต และทรัพย์สิน	กองช่าง
๑๑๕	โครงการก่อสร้างถนนลูกรัง หมู่ ๑๐	เพื่อให้ประชาชนมีถนนสำหรับใช้ในการ การคมนาคมสะดวกรวดเร็ว	บ้านศรีวิไล หมู่ ๑๐ จากบ้านนางสมบัติ ศรีหวัง ถึง สะพานขาวห้วยโสม จากประตูลี้หลังวัดป่า ถึง นางนางสุดใจ สุทธิแสน จากบ้านนายพรม กองคง ถึง หัวคลองสุดบ่อทิ้งขยะ จากบ้านนายบุญชู สีมางษ์ ถึง นายนายสายสมร สาทัง	๕๐๐,๐๐๐	๕๐๐,๐๐๐	๕๐๐,๐๐๐	๕๐๐,๐๐๐	๕๐๐,๐๐๐	ประชาชนที่สัญจร	การคมนาคมสะดวก รวดเร็ว	กองช่าง
๑๑๖	โครงการก่อสร้างระบบประปาศูนย์พัฒนาเด็กเล็ก	เพื่อให้ ศพค. มีระบบน้ำประปาใช้สะดวก		๓๐๐,๐๐๐	-	๓๐๐,๐๐๐	๓๐๐,๐๐๐	๓๐๐,๐๐๐	ศพค.มีน้ำใช้สะดวก	ศพค.มีน้ำใช้เพียงพอ	กองช่าง

ก. ยุทธศาสตร์จังหวัดที่ ๑. ยุทธศาสตร์การพัฒนาคมนและสังคมให้มีคุณภาพชีวิตที่ดี

ข. ยุทธศาสตร์การพัฒนาขององค์กรปกครองส่วนท้องถิ่นในเขตจังหวัดหนองบัวลำภู ๑. ยุทธศาสตร์การพัฒนาคอนภาพชีวิตของประชาชนในท้องถิ่น

๑. ยุทธศาสตร์การพัฒนาคมนและสังคมให้มีคุณภาพชีวิตที่ดี

๑.๕ แผนงานอุตสาหกรรมและการโยธา

ที่	โครงการ	วัตถุประสงค์	เป้าหมาย (ผลผลิตของโครงการ)	งบประมาณ					ตัวชี้วัด(KPI)	ผลที่คาดว่าจะได้รับ	หน่วยงาน รับผิดชอบหลัก
				๒๕๖๖ (บาท)	๒๕๖๗ (บาท)	๒๕๖๘ (บาท)	๒๕๖๙ (บาท)	๒๕๗๐ (บาท)			
๑๑๗	โครงการก่อสร้างคลองส่งน้ำเพื่อผลิตน้ำประปา สำรอง หมู่ที่ ๒	เพื่อให้มีน้ำอุปโภคบริโภคในหมู่บ้าน	จากสระหนองควายนอน ถึงสระหนองโจด กว้าง ๖๐ ซม. ลึก ๕๐ ซม. ยาว ๓๐๐ ม.	-	๔๐๐,๐๐๐	๔๐๐,๐๐๐	๔๐๐,๐๐๐	๔๐๐,๐๐๐	ทำการเกษตร อย่างทั่วถึง	ประชาชนมีน้ำให้เพื่อการ เกษตรและอุปโภคอย่าง ทั่วถึงและเพียงพอ	กองช่าง
๑๑๘	โครงการขุดวางท่อส่งน้ำพร้อมประตูน้ำ หมู่ที่ ๓	ระบายน้ำระหว่างสระเพื่อการอุปโภคบริโภค	ระหว่างสระหนองแอ่งลงมาสระต้นบก สระน้ำหมู่บ้านหมู่ ๓	-	๒๐๐,๐๐๐	๒๐๐,๐๐๐	๒๐๐,๐๐๐	๒๐๐,๐๐๐	ระบายน้ำได้ทัน	ประชาชนไม่ได้รับความ เดือดร้อนจากกลิ่นเหม็น	กองช่าง
๑๑๙	โครงการขยายเขตประปาใหม่ภายในหมู่บ้าน หมู่ ๓	เพื่อความสะดวกในการใช้น้ำเพื่ออุปโภค บริโภคภายในหมู่บ้าน	วางท่อน้ำถึงชุมชนของทุกครัวเรือน ระยะทาง ๑,๐๐๐ ม.	๒๐๐,๐๐๐	-	๒๐๐,๐๐๐	๒๐๐,๐๐๐	๒๐๐,๐๐๐	น้ำประปาสะอาด	ประชาชนมีน้ำใช้เพียงพอ	กองช่าง
๑๒๐	โครงการปรับปรุง/ซ่อมแซมเครื่องกรองน้ำประปา หมู่ ๔	เพื่อให้ได้น้ำที่สะอาดในการอุปโภคบริโภค	จำนวน ๑ แห่ง	๒๐๐,๐๐๐	-	๒๐๐,๐๐๐	๒๐๐,๐๐๐	๒๐๐,๐๐๐	น้ำประปาสะอาด	น้ำสะอาดใส่ใช้ประโยชน์ ได้ดี	กองช่าง
๑๒๑	โครงการวางท่อประปาใหม่ภายในหมู่บ้าน หมู่ ๔	เพื่อความสะดวกในการใช้น้ำเพื่ออุปโภค บริโภคภายในหมู่บ้าน	วางท่อน้ำถึงชุมชนของทุกครัวเรือน ระยะทาง ๑,๐๐๐ ม.	๔๐๐,๐๐๐	-	๔๐๐,๐๐๐	๔๐๐,๐๐๐	๔๐๐,๐๐๐	มีน้ำประปาที่ สะอาดใช้	ประชาชนมีน้ำใช้เพียงพอ	กองช่าง
๑๒๒	โครงการแก้ปัญหาภัยแล้งบ้านหนองงูเหลือม หมู่ที่ ๓	เพื่อนำน้ำบาดมาใช้ด้วยระบบ ประปาหมู่บ้าน ม.๓	ติดตั้งปั๊มซัมเมอร์สและอุปกรณ์ ขนาด ๑.๕ HP	๒๒,๐๐๐	-	๒๒,๐๐๐	๒๒,๐๐๐	๒๒,๐๐๐	ประชาชนมีน้ำ ประปาใช้ในฤดูแล้ง	สามารถแก้ปัญหา ภัยแล้งได้	กองช่าง
๑๒๓	โครงการจัดซื้อเครื่องกรองน้ำประปาหมู่บ้าน หมู่ ๗	เพื่อรองรับน้ำเพื่อการอุปโภคบริโภค	จำนวน ๑ ถึง ขนาด ๑๐x๒๐ ม.	-	๑,๐๐๐,๐๐๐	๑,๐๐๐,๐๐๐	๑,๐๐๐,๐๐๐	๑,๐๐๐,๐๐๐	มีน้ำประปาที่ สะอาดใช้	ประชาชนมีน้ำใช้เพียงพอ	กองช่าง
๑๒๔	โครงการก่อสร้างระบบถังประปาสูง หมู่ ๘	เพื่อให้มีน้ำประปาอุปโภคบริโภค	จำนวน ๑ แห่ง/ปี	-	๑,๕๐๐,๐๐๐	๑,๕๐๐,๐๐๐	๑,๕๐๐,๐๐๐	๑,๕๐๐,๐๐๐	มีน้ำประปาใช้	ประชาชนมีน้ำประปาใช้ เพียงพอ	กองช่าง
๑๒๕	โครงการปรับปรุง/ซ่อมแซมฝายชลประทาน หมู่ ๙	เพื่อปรับปรุงซ่อมแซมฝายให้สามารถใช้งาน ได้และแก้ไขปัญหาภัยแล้ง	กว้าง ๑๐ ม. ยาว ๔๐ ม. สูง ๓.๕๐ ม.	-	๑,๖๐๐,๐๐๐	๑,๖๐๐,๐๐๐	๑,๖๐๐,๐๐๐	๑,๖๐๐,๐๐๐	กักเก็บน้ำได้ มากขึ้น	ประชาชนมีน้ำใช้ ในการเกษตร	กองช่าง
๑๒๖	โครงการขุดเจาะบ่อบาดาลภายในตำบลบ้านค้อ	เพื่อใช้ในการเกษตร อุปโภคบริโภค	จำนวน ๔ แห่ง/ปี ตำบลบ้านค้อ	-	๗๐๐,๐๐๐	๗๐๐,๐๐๐	๗๐๐,๐๐๐	๗๐๐,๐๐๐	มีน้ำใช้ในฤดูแล้ง	ประชาชนมีน้ำใช้ในการ	กองช่าง
๑๒๗	โครงการซื้อหรือซ่อมแซมถัง/ภาชนะเก็บน้ำฝน ๒,๐๐๐ ลิตร หมู่ ๑๐	เพื่อให้ประชาชนมีภาชนะเก็บกักน้ำ	จำนวนถึง ๑๑๓ ใบ/ปี	-	๑๐๐,๐๐๐	-	๑๐๐,๐๐๐	๑๐๐,๐๐๐	มีน้ำดื่มน้ำใช้ ตลอดทั้งปี	ประชาชนมีน้ำใช้เพียงพอ	กองช่าง
๑๒๘	โครงการซื้อหรือซ่อมแซมถัง/ภาชนะเก็บน้ำฝน ๒,๐๐๐ ลิตร หมู่ ๒	เพื่อให้ประชาชนมีภาชนะเก็บกักน้ำ และบรรเทาภัยแล้ง	จำนวนถึง ๒๐๕ ใบ/ปี	๒๐๐,๐๐๐	-	-	๒๐๐,๐๐๐	-	มีน้ำดื่มน้ำใช้ ตลอดทั้งปี	ประชาชนมีน้ำใช้เพียงพอ	กองช่าง

ก. ยุทธศาสตร์จังหวัดที่ ๑. ยุทธศาสตร์การพัฒนาคมนาคมและสังคมให้มีคุณภาพชีวิตที่ดี

ข. ยุทธศาสตร์การพัฒนาขององค์กรปกครองส่วนท้องถิ่นในเขตจังหวัดหนองบัวลำภู ๑. ยุทธศาสตร์การพัฒนาคอนคุณภาพชีวิตของประชาชนในท้องถิ่น

๑. ยุทธศาสตร์การพัฒนาคมนาคมและสังคมให้มีคุณภาพชีวิตที่ดี

๑.๕ แผนงานอุตสาหกรรมและการโยธา

ที่	โครงการ	วัตถุประสงค์	เป้าหมาย (ผลผลิตของโครงการ)	งบประมาณ					ตัวชี้วัด(KPI)	ผลที่คาดว่าจะได้รับ	หน่วยงาน รับผิดชอบหลัก
				๒๕๖๖ (บาท)	๒๕๖๗ (บาท)	๒๕๖๘ (บาท)	๒๕๖๙ (บาท)	๒๕๗๐ (บาท)			
๑๒๙	โครงการซ่อมแซมคลองส่งน้ำด้วยไฟฟ้าและ สิ่งปลูกสร้างประกอบการทำงาน	เพื่อปรับปรุงซ่อมแซมอุปกรณ์ให้สามารถ ใช้งานได้ดี	คอลส่งน้ำด้วยไฟฟ้าบ้านท่าศิลา และบ้านหนองพุ่ม	๙๐,๐๐๐	-	-	๙๐,๐๐๐	-	คลองส่งน้ำใช้การ ได้ดี	ประชาชนได้รับน้ำเต็มที่	กองช่าง
๑๓๐	โครงการก่อสร้างรณรงค์สุขภาพ บ้านท่าศิลา หมู่ ๖	เพื่อให้ประชาชนมีที่เฝ้าศพ	จำนวน ๑ หลัง ที่สาธารณะ	-	-	๕๐๐,๐๐๐	๕๐๐,๐๐๐	๕๐๐,๐๐๐	มีสถานที่เฝ้าศพ	ประชาชนมีที่เฝ้าศพ	กองช่าง
๑๓๑	โครงการก่อสร้างอาคาร/ห้องเรียน/ศูนย์เด็กเล็ก ประจำตำบล	เพื่อก่อสร้างอาคารการเรียนให้ได้ มาตรฐาน	สถานศึกษาศูนย์พัฒนาเด็กเล็ก จำนวน ๑ แห่ง	๒,๖๐๐,๐๐๐	-	-	๒,๖๐๐,๐๐๐	๒,๖๐๐,๐๐๐	มีอาคารเด็กเล็ก	มีอาคารที่เรียนที่ปลอดภัย	กองช่าง
๑๓๒	โครงการก่อสร้างรั้วศูนย์พัฒนาเด็กเล็ก	เพื่อให้ศพด. มีรั้วกัน สร้างความปลอดภัย ให้เด็กฯและทรัพย์สินภายในศพด.	จำนวน ๑ แห่ง/ปี ศูนย์พัฒนาเด็กเล็กสร้างใหม่	๑,๐๐๐,๐๐๐	-	-	๑,๐๐๐,๐๐๐	๑,๐๐๐,๐๐๐	มีรั้วกันอาณาเขต	เด็กฯมีความปลอดภัย	กองช่าง
๑๓๓	โครงการปรับปรุงสนามเด็กเล่นสำหรับศูนย์ พัฒนาเด็กเล็ก	เพื่อให้เด็กได้เล่น ในสนามที่ได้มาตรฐาน	ศูนย์พัฒนาเด็กเล็กเทศบาลตำบลบ้านค้อ	-	๑๐๐,๐๐๐	-	๑๐๐,๐๐๐	๑๐๐,๐๐๐	ครูและเด็กพึงพอใจ	เด็กมีพัฒนาการความรู้ และมีวิวัฒนาการที่ดี	กองช่าง
๑๓๔	โครงการก่อสร้างห้องน้ำสาธารณะ	เพื่อก่อสร้างห้องน้ำบริการสาธารณะ สำหรับผู้มาใช้บริการสนามกีฬาากลาง พัฒนาเด็กเล็ก	ก่อสร้างห้องน้ำสาธารณะบริเวณศูนย์ พัฒนาเด็กเล็ก	๑๐๐,๐๐๐	-	-	๑๐๐,๐๐๐	๑๐๐,๐๐๐	มีห้องน้ำที่สะอาด และมีมาตรฐาน	ประชาชนทั่วไป สามารถใช้บริการได้	กองการศึกษา
๑๓๕	โครงการก่อสร้างลานกิจกรรมในศูนย์พัฒนาเด็กเล็ก	เพื่อให้มีที่สำหรับเด็กในศูนย์พัฒนาเด็กเล็ก ทำกิจกรรมในการเรียนการสอน	ในพื้นที่ตำบลบ้านค้อ	-	๒๐๐,๐๐๐	-	๒๐๐,๐๐๐	๒๐๐,๐๐๐	เด็กได้ทำกิจกรรม มากขึ้น	เด็กมีที่สำหรับทำกิจกรรม ในการเรียนการสอน	กองช่าง
๑๓๖	โครงการก่อสร้างสนามฟุตบอลและหญ้าเทียม	เพื่อให้ประชาชนได้มีที่ออกกำลังกาย	จำนวน ๑ ครั้ง/ปี	๒,๐๐๐,๐๐๐	-	๒,๐๐๐,๐๐๐	๒,๐๐๐,๐๐๐	-	ประชาชนได้เล่น กีฬามากขึ้น	ประชาชนมีสุขภาพแข็งแรง	กองช่าง
๑๓๗	โครงการปรับปรุงสวนสาธารณะตำบลบ้านค้อ	เพื่อพัฒนาสถานที่พักผ่อน และออกกำลังกาย แก่ประชาชน	จำนวน ๑ ครั้ง/ปี หมู่ ๙ บ้านโพธิ์ชัย หรือหมู่ ๓ บ้านหนองงูเหลือม	๒๐,๐๐๐	-	๒๐,๐๐๐	๒๐,๐๐๐	๒๐,๐๐๐	สวนสาธารณะ ที่สะอาด	ประชาชนมีสถานที่พักผ่อน และใช้เป็นที่ออกกำลังกาย	กองช่าง
๑๓๘	โครงการก่อสร้างสวนสาธารณะประจำตำบล	เพื่อเป็นสถานที่พักผ่อนและออกกำลังกาย แก่ประชาชน	จำนวน ๑ แห่ง หมู่ที่ ๒ ที่สาธารณะประโยชน์หนองขาม	๘๐๐,๐๐๐	-	๘๐๐,๐๐๐	๘๐๐,๐๐๐	๘๐๐,๐๐๐	มีสวนสาธารณะ	ประชาชนมีสถานที่พักผ่อน และใช้เป็นที่ออกกำลังกาย	กองช่าง
๑๓๙	โครงการปรับปรุงภูมิทัศน์ตำบลนาอู่	เพื่อพัฒนาตำบลให้เกิดความสวยงามและ น่าอยู่ น่ามอง	จำนวน ๑ ครั้ง/ปี ภายในเขตตำบลบ้านค้อ	-	๑๐๐,๐๐๐	๑๐๐,๐๐๐	๑๐๐,๐๐๐	๑๐๐,๐๐๐	พื้นที่ภายในตำบล มีความสวยงาม	ปรับปรุงสภาพภูมิทัศน์ใน เขตตำบลบ้านค้อน่าอยู่	กองช่าง
๑๔๐	โครงการล้อมรั้วรอบสระน้ำสาธารณะประโยชน์ หมู่ ๕	เพื่อกำหนดแนวเขตและป้องกันสัตว์ การบุกรุกที่สาธารณะประโยชน์	จำนวน ๑ แห่ง/ปี เสาปูนจำนวน ๒๒๕ ต้น ขนาด ๔X๔ ม. พร้อมลวดหนาม จำนวน ๑๐๐ ก้อน	-	๕๐๐,๐๐๐	-	๕๐๐,๐๐๐	๕๐๐,๐๐๐	ที่สาธารณะประโยชน์ มีแนวเขตที่ชัดเจน	ป้องกันสัตว์และใช้ ประโยชน์จากแหล่งน้ำ	กองช่าง



ก. ยุทธศาสตร์จังหวัดที่ ๑. ยุทธศาสตร์การพัฒนาคนและสังคมให้มีคุณภาพชีวิตที่ดี

ข. ยุทธศาสตร์การพัฒนาขององค์กรปกครองส่วนท้องถิ่นในเขตจังหวัดหนองบัวลำภู ๑. ยุทธศาสตร์การพัฒนาคุณภาพชีวิตของประชาชนในท้องถิ่น

๑. ยุทธศาสตร์การพัฒนาคนและสังคมให้มีคุณภาพชีวิตที่ดี

๑.๕ แผนงานอุตสาหกรรมและการโยธา

ที่	โครงการ	วัตถุประสงค์	เป้าหมาย (ผลผลิตของโครงการ)	งบประมาณ					ตัวชี้วัด(KPI)	ผลที่คาดว่าจะได้รับ	หน่วยงาน รับผิดชอบหลัก
				๒๕๖๖ (บาท)	๒๕๖๗ (บาท)	๒๕๖๘ (บาท)	๒๕๖๙ (บาท)	๒๕๗๐ (บาท)			
๑๔๑	โครงการปรับปรุงภูมิทัศน์รอบศูนย์พัฒนาเด็กเล็ก	ศูนย์พัฒนาเด็กเล็กเกิดความสวยงามและน่าอยู่	จำนวน ๑ ครั้ง/ปี ศูนย์พัฒนาเด็กเล็กในเขตตำบลบ้านค้อ	-	๑๐๐,๐๐๐	๑๐๐,๐๐๐	๑๐๐,๐๐๐	๑๐๐,๐๐๐	ศูนย์พัฒนาเด็กเล็กมีความสวยงาม	ศูนย์พัฒนาเด็กเล็กมีความสวยงามน่าอยู่	กองการศึกษา
๑๔๒	โครงการปรับปรุงระบบประปาหมู่บ้าน หมู่ ๕	เพื่อให้ประชาชนมีระบบน้ำใช้ที่ดี	จำนวน ๑ ครั้ง/ปี	-	-	๔๐๐,๐๐๐	๔๐๐,๐๐๐	๔๐๐,๐๐๐	ระบบประปามีคุณภาพดี	ประชาชนมีระบบน้ำประปาใช้ที่ดีได้มาตรฐาน	กองช่าง
๑๔๓	โครงการปรับปรุงซ่อมแซมถนนลาดยาง หมู่ ๕	เพื่อปรับปรุงและซ่อมสร้างถนนลาดยางให้สามารถใช้งานได้ดี	จำนวน ๑ แห่ง/ปี จากคลองส่งน้ำไปทางทิศใต้ถึงหน้าวัดนันทวิชัย กว้าง ๔ ม. ยาว ๑,๕๐๐ ม. หน้า ๐.๐๔ ม.	-	-	๔๐๐,๐๐๐	๔๐๐,๐๐๐	๔๐๐,๐๐๐	ประชาชนได้ใช้ประโยชน์ร้อยละ๘๐	การคมนาคมสะดวกรวดเร็ว	กองช่าง
๑๔๔	โครงการก่อสร้างถนนลาดยางรอบสระสาธารณะ หมู่ ๗	เพื่อปรับปรุงภูมิทัศน์รอบสระน้ำและใช้เป็นสถานที่พักผ่อน ออกกำลังกาย	จำนวน ๑ แห่ง/ปี กว้าง ๔ ม. ยาว ๒,๐๐๐ ม. หน้า ๐.๑๕ ม.	-	-	๕๐๐,๐๐๐	๕๐๐,๐๐๐	๕๐๐,๐๐๐	ประชาชนที่สัญจรร้อยละ๘๐พึงพอใจ	มีสถานที่พักผ่อนและออกกำลังกาย	กองช่าง
๑๔๕	โครงการก่อสร้างถนนลาดยาง หมู่ ๙	เพื่อให้ประชาชนมีถนนสำหรับใช้ในการคมนาคมสะดวกรวดเร็ว	จำนวน ๑ แห่ง/ปี จากบ้านนางอ่อนสี่ถึงบ้านนายนิรันดร์ กว้าง ๔ ม. ยาว ๑,๕๐๐ ม. หน้า ๐.๐๔ ม.	-	-	๕๐๐,๐๐๐	๕๐๐,๐๐๐	๕๐๐,๐๐๐	ประชาชนที่สัญจรร้อยละ๘๐พึงพอใจ	การคมนาคมสะดวกรวดเร็ว	กองช่าง
๑๔๖	โครงการปรับปรุงอาคาร ห้องเรียน ศูนย์พัฒนาเด็กเล็ก	- เพื่อต่อเติมอาคาร ห้องเรียน ให้ได้มาตรฐาน - เพื่อสร้างความปลอดภัยให้แก่นักเรียนและทรัพย์สินของทางราชการ	จำนวน ๑ แห่ง ศูนย์พัฒนาเด็กเล็กเทศบาลตำบลบ้านค้อ	-	-	๓๐๐,๐๐๐	๓๐๐,๐๐๐	๓๐๐,๐๐๐	พื้นที่อาคาร ห้องเรียนที่ดำเนินการ	อาคาร ห้องเรียนได้รับการต่อเติม นักเรียนและทรัพย์สินของทางราชการได้รับความปลอดภัย	กองช่าง
๑๔๗	โครงการต่อเติมและปรับปรุงอาคาร ห้องเรียน ศูนย์พัฒนาเด็กเล็ก	- เพื่อปรับปรุงต่อเติมอาคาร ห้องเรียน ให้ได้มาตรฐาน - เพื่อสร้างความปลอดภัยให้แก่นักเรียนและทรัพย์สินของทางราชการ	จำนวน ๑ แห่ง ศูนย์พัฒนาเด็กเล็กเทศบาลตำบลบ้านค้อ	-	-	๓๐๐,๐๐๐	๓๐๐,๐๐๐	๓๐๐,๐๐๐	พื้นที่อาคาร ห้องเรียนที่ดำเนินการ	อาคาร ห้องเรียนได้รับการปรับปรุง นักเรียนและทรัพย์สินของทางราชการได้รับความปลอดภัย	กองช่าง
๑๔๘	โครงการปรับปรุงภูมิทัศน์สนามกีฬาชุมชน	- เพื่อเป็นสวนสุขภาพและสนามกีฬาชุมชน - เพื่อให้สถานที่ออกกำลังกายมีความสวยงาม	จำนวน ๑ ครั้ง/ปี สนามกีฬาชุมชน ตำบลบ้านค้อ	-	-	๒๐๐,๐๐๐	๒๐๐,๐๐๐	๒๐๐,๐๐๐	ประชาชนได้รับประโยชน์ร้อยละ ๘๐	มีสนามกีฬาชุมชนที่สวยงาม และเป็นที่ออกกำลังกายของชุมชน	กองช่าง กองการศึกษา
๑๔๙	โครงการก่อสร้างถนนลาดยางบ้านกุดแห่	เพื่อให้ประชาชนมีถนนสำหรับใช้ในการคมนาคมสะดวกรวดเร็ว	จำนวน ๑ แห่ง/ปี จากวัดบ้านกุดแห่ไปทางทิศเหนือ	-	-	๒๐๐,๐๐๐	๒๐๐,๐๐๐	๒๐๐,๐๐๐	ประชาชนได้ใช้ประโยชน์ร้อยละ๘๐	การคมนาคมสะดวกรวดเร็ว	กองช่าง

ก. ยุทธศาสตร์จังหวัดที่ ๑. ยุทธศาสตร์การพัฒนาคมนาคมและสังคมให้มีคุณภาพชีวิตที่ดี

ข. ยุทธศาสตร์การพัฒนาขององค์กรปกครองส่วนท้องถิ่นในเขตจังหวัดหนองบัวลำภู ๑. ยุทธศาสตร์การพัฒนาคอนคุณภาพชีวิตของประชาชนในท้องถิ่น

๑. ยุทธศาสตร์การพัฒนาคมนาคมและสังคมให้มีคุณภาพชีวิตที่ดี

๑.๕ แผนงานอุตสาหกรรมและการโยธา

ที่	โครงการ	วัตถุประสงค์	เป้าหมาย (ผลผลิตของโครงการ)	งบประมาณ					ตัวชี้วัด(KPI)	ผลที่คาดว่าจะได้รับ	หน่วยงาน รับผิดชอบหลัก
				๒๕๖๖ (บาท)	๒๕๖๗ (บาท)	๒๕๖๘ (บาท)	๒๕๖๙ (บาท)	๒๕๗๐ (บาท)			
๑๕๐	โครงการขยายเขตระบบจำหน่ายไฟฟ้าพร้อมติดตั้งหม้อแปลงไฟฟ้าศูนย์พัฒนาเด็กเล็ก	เพื่อขยายเขตไฟฟ้าตำบลบ้านค้อให้ทั่วถึงทุกหมู่บ้านเพื่อให้ชุมชนมีแสงสว่างในเวลาากลางคืน	จำนวน ๑ ครั้ง/ปี ศูนย์พัฒนาเด็กเล็กเทศบาลตำบลบ้านค้อ สนามกีฬาไชยพัฒน์ หม้อแปลงขนาด ๕๐ KVA ๓ เฟส พร้อมขยายเขตระบบจำหน่ายแรงต่ำภายในและติดตั้งมิเตอร์ไฟฟ้าขนาด ๓๐ แอมป์ ๓ เฟส พร้อมอุปกรณ์ติดตั้งครบชุด	-	-	๔๐๐,๐๐๐	๔๐๐,๐๐๐	๔๐๐,๐๐๐	ประชาชนมีไฟฟ้าใช้ ได้สะดวกขึ้น	มีความปลอดภัยในชีวิต และทรัพย์สิน	กองช่าง
๑๕๑	โครงการก่อสร้างผิวจราจรลาดยางชนิดแอสฟัลติกคอนกรีต หมู่ ๑๐	เพื่อให้ประชาชนมีถนนสำหรับใช้ใน การคมนาคมสะดวกรวดเร็ว	จำนวน ๑ แห่ง/ปี จากบ้านนางสง่า เจริญศรี ไปทางทิศตะวันออก กว้าง ๔ ม.ยาว ๑๖๐ ม.หนา ๐.๐๔ ม.	-	-	๒๒๐,๐๐๐	๒๒๐,๐๐๐	๒๒๐,๐๐๐	ประชาชนได้ใช้ ประโยชน์ร้อยละ๘๐	การคมนาคมสะดวกรวดเร็ว	กองช่าง
๑๕๒	โครงการก่อสร้างผิวจราจรลาดยางชนิดแอสฟัลติกคอนกรีต หมู่ ๔	เพื่อให้ประชาชนมีถนนสำหรับใช้ใน การคมนาคมสะดวกรวดเร็ว	จำนวน ๑ แห่ง/ปี จากบ้านนายวิภาส เหล่าบ้านค้อ ไปทางทิศ ตะวันตกกว้าง ๔ ม.ยาว ๑๘๐ ม.หนา ๐.๐๔ ม.	-	-	๒๕๐,๐๐๐	๒๕๐,๐๐๐	๒๕๐,๐๐๐	ประชาชนได้ใช้ ประโยชน์ร้อยละ๘๐	การคมนาคมสะดวกรวดเร็ว	กองช่าง
๑๕๓	โครงการอุดหนุนการไฟฟ้าส่วนภูมิภาคจังหวัดหนองบัวลำภู	เพื่อจ่ายเงินอุดหนุนการไฟฟ้าส่วนภูมิภาค จังหวัดหนองบัว	ศูนย์พัฒนาเด็กเล็กเทศบาลตำบลบ้านค้อ	-	-	๕๐๐,๐๐๐	๕๐๐,๐๐๐	๕๐๐,๐๐๐	ศพด. มีไฟฟ้าใช้	ประชาชนในต.บ้านค้อ มีไฟฟ้าใช้	กองช่าง
๑๕๔	โครงการซ่อมแซมผิวจราจรเดิมโดยการเสริมหินคลุกพร้อมเกลี่ยปรับแต่ง หมู่ ๓	เพื่อให้ประชาชนและผู้ใช้ถนนได้รับความ สะดวกในการสัญจร	จากบ้านนายแสวง พลบูรณ์ ไปทางทิศเหนือ ผิวจราจร กว้าง ๓.๕ ม. ระยะทางยาวรวม ๓๗ ม. หนาโดยเฉลี่ย ๐.๑๐ ม. หรือมีพื้นที่ปริมาณงานรวม ไม่น้อยกว่า ๑๒๙.๕ ตร.ม. ตามแบบแปลนเทศบาลฯ	-	๘,๖๐๐	-	-	-	ถนนกว้างและการ เดินทางสะดวกขึ้น	การคมนาคมสะดวกรวดเร็ว	กองช่าง
๑๕๕	โครงการซ่อมแซมผิวจราจรเดิมโดยการเสริมหินคลุกพร้อมเกลี่ยปรับแต่ง หมู่ ๑	เพื่อให้ประชาชนและผู้ใช้ถนนได้รับความ สะดวกในการสัญจร	จากบ้านนายทองม้วน ดอนน้อยหน้าไปทางทิศเหนือ ผิวจราจร กว้าง ๔ ม. ระยะทางยาวรวม ๔๐ ม. หนาโดยเฉลี่ย ๐.๑๐ ม. หรือมีพื้นที่ปริมาณงานรวม ไม่น้อยกว่า ๑๖๐ ตร.ม. ตามแบบแปลนเทศบาลฯ	-	๑๐,๖๐๐	-	-	-	ถนนกว้างและการ เดินทางสะดวกขึ้น	การคมนาคมสะดวกรวดเร็ว	กองช่าง

ก. ยุทธศาสตร์จังหวัดที่ ๑. ยุทธศาสตร์การพัฒนาคมนาคมและสังคมให้มีคุณภาพชีวิตที่ดี

ข. ยุทธศาสตร์การพัฒนาขององค์กรปกครองส่วนท้องถิ่นในเขตจังหวัดหนองบัวลำภู ๑. ยุทธศาสตร์การพัฒนาคมนาคมและสังคมให้มีคุณภาพชีวิตของประชาชนในท้องถิ่น

๑. ยุทธศาสตร์การพัฒนาคมนาคมและสังคมให้มีคุณภาพชีวิตที่ดี

๑.๕ แผนงานอุตสาหกรรมและการโยธา

ที่	โครงการ	วัตถุประสงค์	เป้าหมาย (ผลผลิตของโครงการ)	งบประมาณ					ตัวชี้วัด(KPI)	ผลที่คาดว่าจะได้รับ	หน่วยงาน รับผิดชอบหลัก
				๒๕๖๖ (บาท)	๒๕๖๗ (บาท)	๒๕๖๘ (บาท)	๒๕๖๙ (บาท)	๒๕๗๐ (บาท)			
๑๕๖	โครงการซ่อมแซมผิวจราจรเดิมโดยการเสริมหินคลุก	เพื่อให้ประชาชนและผู้ใช้ถนนได้รับความ	จากแยกทางหลวงชนบทหมายเลข ๔๐๑๓ ผิวจราจร กว้าง ๔ ม. ระยะทางยาวรวม ๒๑ ม. หนาโดยเฉลี่ย ๐.๑๐ ม. หรือมีพื้นที่ปริมาณงานรวม ไม่น้อยกว่า ๘๔ ตร.ม. ตามแบบแปลนเทศบาลฯ	-	๕,๖๐๐	-	-	-	ถนนกว้างและการ เดินทางสะดวกขึ้น	การคมนาคมสะดวกรวดเร็ว	กองช่าง
๑๕๗	โครงการซ่อมแซมผิวจราจรเดิมโดยการเสริมหินคลุก พร้อมเกลี่ยปรับแต่ง หนุ่ ๘	เพื่อให้ประชาชนและผู้ใช้ถนนได้รับความ สะดวกในการสัญจร	จากแยกทางหลวงชนบทหมายเลข ๔๐๑๓ ซอยข้างบ้านนางพิกุล ทองคำ ไปทางทิศเหนือ ผิวจราจร กว้าง ๔ ม. ระยะทางยาวรวม ๒๗ ม. หนาโดยเฉลี่ย ๐.๑๐ ม. หรือมีพื้นที่ปริมาณงานรวม ไม่น้อยกว่า ๑๐๘ ตร.ม. ตามแบบแปลนเทศบาลฯ	-	๗,๒๐๐	-	-	-	ถนนกว้างและการ เดินทางสะดวกขึ้น	การคมนาคมสะดวกรวดเร็ว	กองช่าง
๑๕๘	โครงการซ่อมแซมผิวจราจรเดิมโดยการเสริมหินคลุก พร้อมเกลี่ยปรับแต่ง หนุ่ ๓	เพื่อให้ประชาชนและผู้ใช้ถนนได้รับความ สะดวกในการสัญจร	จากแยกทางหลวงชนบทหมายเลข ๔๐๑๓ ซอยข้างวัดศรีวงษ์ราษฎร์บำรุง ม.๓ ไปทางทิศตะวันตก ผิวจราจร กว้าง ๓.๕ ม. ระยะทางยาวรวม ๑๕๐ ม. หนาโดยเฉลี่ย ๐.๑๐ ม. หรือมีพื้นที่ปริมาณงานรวม ไม่น้อยกว่า ๕๒๕ ตร.ม. ตามแบบแปลนเทศบาลฯ	-	๓๕,๐๐๐	-	-	-	ถนนกว้างและการ เดินทางสะดวกขึ้น	การคมนาคมสะดวกรวดเร็ว	กองช่าง
๑๕๙	โครงการซ่อมแซมผิวจราจรเดิมโดยการเสริมหินคลุก พร้อมเกลี่ยปรับแต่ง หนุ่ ๗	เพื่อให้ประชาชนและผู้ใช้ถนนได้รับความ สะดวกในการสัญจร	จากบ้านนายวาสนา ชุมแวงวาปี ไปทางทิศเหนือ ผิวจราจร กว้าง ๓.๕ ม. ระยะทางยาวรวม ๑๕๖ ม. หนาโดยเฉลี่ย ๐.๑๐ ม. หรือมีพื้นที่ปริมาณงานรวม ไม่น้อยกว่า ๕๔๖ ตร.ม. ตามแบบแปลนเทศบาลฯ	-	๓๖,๔๐๐	-	-	-	ถนนกว้างและการ เดินทางสะดวกขึ้น	การคมนาคมสะดวกรวดเร็ว	กองช่าง
๑๖๐	โครงการซ่อมแซมผิวจราจรเดิมโดยการเสริมหินคลุก พร้อมเกลี่ยปรับแต่ง หนุ่ ๒	เพื่อให้ประชาชนและผู้ใช้ถนนได้รับความ สะดวกในการสัญจร	บริเวณด้านหน้าตลาดเทศบาลตำบลบ้านค้อ ผิวจราจร กว้าง ๒๐ ม. ระยะทางยาวรวม ๑๐๐ ม. หรือมีพื้นที่ปริมาณงานรวมไม่น้อยกว่า ๒,๐๐๐ ตร.ม. ตามแบบแปลนเทศบาลฯ	-	๙๖,๐๐๐	-	-	-	ถนนกว้างและการ เดินทางสะดวกขึ้น	การคมนาคมสะดวกรวดเร็ว	กองช่าง

ก. ยุทธศาสตร์จังหวัดที่ ๑. ยุทธศาสตร์การพัฒนาคมนาคมและสังคมให้มีคุณภาพชีวิตที่ดี

ข. ยุทธศาสตร์การพัฒนาขององค์กรปกครองส่วนท้องถิ่นในเขตจังหวัดหนองบัวลำภู ๑. ยุทธศาสตร์การพัฒนาคอนภาพชีวิตของประชาชนในท้องถิ่น

๑. ยุทธศาสตร์การพัฒนาคมนาคมและสังคมให้มีคุณภาพชีวิตที่ดี

๑.๕ แผนงานอุตสาหกรรมและการโยธา

ที่	โครงการ	วัตถุประสงค์	เป้าหมาย (ผลผลิตของโครงการ)	งบประมาณ					ตัวชี้วัด(KPI)	ผลที่คาดว่าจะได้รับ	หน่วยงาน รับผิดชอบหลัก
				๒๕๖๖ (บาท)	๒๕๖๗ (บาท)	๒๕๖๘ (บาท)	๒๕๖๙ (บาท)	๒๕๗๐ (บาท)			
๑๖๑	โครงการก่อสร้างถนนคอนกรีตเสริมเหล็กบ้านโคกป่ากุง หมู่ ๒	เพื่อให้ประชาชนมีถนนสำหรับใช้ในการคมนาคมสะดวกรวดเร็ว	จำนวน ๑ แห่ง/ปี จากบ้านนางลำพวน พันธุ์แน่น ไปทางทิศเหนือกว้าง ๓.๕ ม. ยาวไม่น้อยกว่า ๙๐ ม. หรือพื้นที่ผิวจราจรไม่น้อยกว่า ๓๑๕ ตร.ม. หนาเฉลี่ย ๐.๑๕ ม.	๒๐๐,๐๐๐	๒๐๐,๐๐๐	๒๐๐,๐๐๐	๒๐๐,๐๐๐	๒๐๐,๐๐๐	ประชาชนได้ใช้ประโยชน์ร้อยละ๘๐	การคมนาคมสะดวก	กองช่าง
๑๖๒	โครงการก่อสร้างถนนลาดยางทับคอนกรีตสายบ้านโคกป่ากุง-หนองทุ่ม	เพื่อให้ประชาชนมีถนนสำหรับใช้ในการคมนาคมสะดวกรวดเร็ว	จำนวน ๑ แห่ง/ปี จากนายนายทักษิณ บุญสา ไปทางทิศใต้กว้าง ๔.๐ ม. ยาวไม่น้อยกว่า ๓๘๖ ม. หรือพื้นที่ผิวจราจรไม่น้อยกว่า ๑,๕๔๔ ตร.ม. หนาเฉลี่ย ๐.๑๔ ม.	๕๐๐,๐๐๐	๕๐๐,๐๐๐	๕๐๐,๐๐๐	๕๐๐,๐๐๐	๕๐๐,๐๐๐	ประชาชนได้ใช้ประโยชน์ร้อยละ๘๐	การคมนาคมสะดวก	กองช่าง
๑๖๓	โครงการเสริมผิวจราจรหินคลุกบดอัดสายหนองทุ่ม-ถ้ำเต่า	เพื่อให้ประชาชนมีถนนสำหรับใช้ในการคมนาคมสะดวกรวดเร็ว	จำนวน ๑ แห่ง/ปี จากนายนายอุทัย ศรีรัมย์ ไปทางทิศตะวันออกกว้าง ๕.๐ ม. ยาวไม่น้อยกว่า ๔๒๐ ม. หรือพื้นที่ผิวจราจรไม่น้อยกว่า ๒,๑๐๐ ตร.ม. หนาเฉลี่ย ๐.๑ ม.	๒๐๐,๐๐๐	๒๐๐,๐๐๐	๒๐๐,๐๐๐	๒๐๐,๐๐๐	๒๐๐,๐๐๐	ประชาชนได้ใช้ประโยชน์ร้อยละ๘๐	การคมนาคมสะดวก	กองช่าง
๑๖๔	โครงการก่อสร้างถนนลาดยางแอสฟัลติก หมู่ ๔	เพื่อให้ประชาชนมีถนนสำหรับใช้ในการคมนาคมสะดวกรวดเร็ว	จำนวน ๑ แห่ง/ปี จากบ้านนางอ่อนไปทางทิศตะวันตก	๑๐๐,๐๐๐	๑๐๐,๐๐๐	๑๐๐,๐๐๐	๑๐๐,๐๐๐	๑๐๐,๐๐๐	ประชาชนได้ใช้ประโยชน์ร้อยละ๘๐	การคมนาคมสะดวก	กองช่าง
๑๖๕	โครงการขยายเขตไฟฟ้าสาธารณะ หมู่ ๑๐	เพื่อให้ประชาชนมีไฟฟ้าใช้อย่างทั่วถึง	จำนวน ๑ แห่ง/ปี จากบ้านนางใจไปทางทิศเหนือ จำนวน ๙ ต้น	๑๐๐,๐๐๐	๑๐๐,๐๐๐	๑๐๐,๐๐๐	๑๐๐,๐๐๐	๑๐๐,๐๐๐	ประชาชนได้ใช้ประโยชน์จากไฟฟ้า	มีความปลอดภัยในชีวิตและทรัพย์สิน	กองช่าง
๑๖๖	โครงการขยายเขตไฟฟ้าสาธารณะแรงดันต่ำ	เพื่อขยายเขตไฟฟ้าตำบลบ้านค้อให้ทั่วถึงทุกหมู่บ้านเพื่อให้ชุมชนมีแสงสว่างในเวลาากลางคืน	จำนวน ๑ แห่ง/ปี บ้านกุดแห่ หมู่ ๘ จากบ้านนายสุรชัย นาหัวนิล ไปทางทิศเหนือ (จำนวน ๕ ต้น)	๕๕,๐๐๐	๕๕,๐๐๐	๕๕,๐๐๐	๕๕,๐๐๐	๕๕,๐๐๐	ประชาชนมีไฟฟ้าใช้	มีความปลอดภัยในชีวิตและทรัพย์สินของประชาชน	กองช่าง

ก. ยุทธศาสตร์จังหวัดที่ ๑. ยุทธศาสตร์การพัฒนาคมนาคมและสังคมให้มีคุณภาพชีวิตที่ดี

ข. ยุทธศาสตร์การพัฒนาขององค์กรปกครองส่วนท้องถิ่นในเขตจังหวัดหนองบัวลำภู ๑. ยุทธศาสตร์การพัฒนาคอนคุณภาพชีวิตของประชาชนในท้องถิ่น

๑. ยุทธศาสตร์การพัฒนาคมนาคมและสังคมให้มีคุณภาพชีวิตที่ดี

๑.๕ แผนงานอุตสาหกรรมและการโยธา

ที่	โครงการ	วัตถุประสงค์	เป้าหมาย (ผลผลิตของโครงการ)	งบประมาณ					ตัวชี้วัด(KPI)	ผลที่คาดว่าจะได้รับ	หน่วยงาน รับผิดชอบหลัก
				๒๕๖๖ (บาท)	๒๕๖๗ (บาท)	๒๕๖๘ (บาท)	๒๕๖๙ (บาท)	๒๕๗๐ (บาท)			
๑๖๗	โครงการขยายเขตไฟฟ้าสาธารณะแรงดันต่ำ	เพื่อขยายเขตไฟฟ้าตำบลบ้านค้อให้ทั่วถึงทุกหมู่บ้านเพื่อให้ชุมชนมีแสงสว่างในเวลาากลางคืน	จำนวน ๑ แห่ง/ปี บ้านโพธิ์ชัย หมู่ ๙ จากบ้านนายสมพงษ์ สอนองบุญ ไปทางทิศตะวันตก (จำนวน ๙ ต้น)	๙๙,๐๐๐	๙๙,๐๐๐	๙๙,๐๐๐	๙๙,๐๐๐	๙๙,๐๐๐	ประชาชน มีไฟฟ้าใช้	มีความปลอดภัยในชีวิตและทรัพย์สินของประชาชน	กองช่าง
๑๖๘	โครงการขยายเขตไฟฟ้าสาธารณะแรงดันต่ำ	เพื่อขยายเขตไฟฟ้าตำบลบ้านค้อให้ทั่วถึงทุกหมู่บ้านเพื่อให้ชุมชนมีแสงสว่างในเวลาากลางคืน	จำนวน ๑ แห่ง/ปี บ้านศรีวิไล หมู่ ๑๐ จากบ้านนางรัตนา นามมณีชม ไปทางทิศเหนือ (จำนวน ๙ ต้น)	๙๙,๐๐๐	๙๙,๐๐๐	๙๙,๐๐๐	๙๙,๐๐๐	๙๙,๐๐๐	ประชาชน มีไฟฟ้าใช้	มีความปลอดภัยในชีวิตและทรัพย์สินของประชาชน	กองช่าง
๑๖๙	โครงการขยายเขตไฟฟ้าสาธารณะแรงดันต่ำ	-เพื่อขยายเขตไฟฟ้าตำบลบ้านค้อให้ทั่วถึงทุกหมู่บ้านเพื่อให้ชุมชน -เพื่อความปลอดภัยในการสัญจรทั้งภายในและภายนอกหมู่บ้าน -เพื่อใช้ในการลำเลียงผลผลิตทางการเกษตร	จำนวน ๑ แห่ง/ปี ในเขตเทศบาลตำบลบ้านค้อ	๕๐๐,๐๐๐	๕๐๐,๐๐๐	๕๐๐,๐๐๐	๕๐๐,๐๐๐	๕๐๐,๐๐๐	ประชาชนมีไฟฟ้าใช้ ได้สะดวกขึ้น	มีความปลอดภัยในชีวิตและทรัพย์สินของประชาชน	กองช่าง
๑๗๐	โครงการก่อสร้างถนนคอนกรีตเสริมเหล็กบ้านโคกป่ากุง หมู่ ๒	เพื่อให้ประชาชนมีถนนสำหรับใช้ในการคมนาคมสะดวกรวดเร็วและมีคุณภาพ	จำนวน ๑ แห่ง/ปี จากปากซอยบ้านนายสายัณห์ สิงห์ด้วงไปทางทิศใต้ ถึงบ้านนางบุ๋ม จรทะผากว้าง ๓.๐๐ เมตร ยาว ๘๐.๐๐ เมตร	-	๑๒๕,๐๐๐	๑๒๕,๐๐๐	๑๒๕,๐๐๐	๑๒๕,๐๐๐	ประชาชนได้ใช้ ประโยชน์ร้อยละ ๘๐	การคมนาคมสะดวก ปลอดภัยต่อการสัญจร	กองช่าง
๑๗๑	โครงการเสริมผิวแอสฟัลติกทับคสล.ถนนสายบ้านกุดแห้งถึงบ้านหนองนกเขียน	เพื่อให้ประชาชนมีถนนสำหรับใช้ในการคมนาคมสะดวกรวดเร็วและมีคุณภาพ	จำนวน ๑ สาย ถนนสายบ้านกุดแห้งถึงบ้านหนองนกเขียน กว้าง ๔ เมตร ยาว ๖๓๕ เมตร	-	๘๕๐,๐๐๐	๘๕๐,๐๐๐	๘๕๐,๐๐๐	๘๕๐,๐๐๐	ประชาชนได้ใช้ ประโยชน์ร้อยละ ๘๐	การคมนาคมสะดวก ปลอดภัยต่อการสัญจร	กองช่าง
๑๗๒	โครงการก่อสร้างถนนคอนกรีตเสริมเหล็กภายในหมู่บ้าน หมู่ ๕	เพื่อให้ประชาชนมีถนนสำหรับใช้ในการคมนาคมสะดวกรวดเร็ว	จำนวน ๑ แห่ง/ปี จากถนนสายบ้านกุดฉิม หนองทุ่ม (ข้างรพ.สต.บ้านหนองทุ่ม ไปทางทิศใต้) ถึงบ้านนางไพรวัลย์ เนตรวงษ์	-	๓๐๐,๐๐๐	๓๐๐,๐๐๐	๓๐๐,๐๐๐	๓๐๐,๐๐๐	ประชาชนได้ใช้ ประโยชน์ร้อยละ ๘๐	การคมนาคมสะดวกรวดเร็ว	กองช่าง

ก. ยุทธศาสตร์จังหวัดที่ ๑. ยุทธศาสตร์การพัฒนาคมนและสังคมให้มีคุณภาพชีวิตที่ดี

ข. ยุทธศาสตร์การพัฒนาขององค์กรปกครองส่วนท้องถิ่นในเขตจังหวัดหนองบัวลำภู ๑. ยุทธศาสตร์การพัฒนาคมนภาพชีวิตของประชาชนในท้องถิ่น

๑. ยุทธศาสตร์การพัฒนาคมนและสังคมให้มีคุณภาพชีวิตที่ดี

๑.๕ แผนงานอุตสาหกรรมและการโยธา

ที่	โครงการ	วัตถุประสงค์	เป้าหมาย (ผลผลิตของโครงการ)	งบประมาณ					ตัวชี้วัด(KPI)	ผลที่คาดว่าจะได้รับ	หน่วยงาน รับผิดชอบหลัก
				๒๕๖๖ (บาท)	๒๕๖๗ (บาท)	๒๕๖๘ (บาท)	๒๕๖๙ (บาท)	๒๕๗๐ (บาท)			
๑๗๓	โครงการเสริมผิวถนนแอสฟัลติกทับคอนกรีตบ้านกุดฉิม-ศ	เพื่อให้ประชาชนมีถนนสำหรับใช้ในการคมนาคมสะดวกรวดเร็วและมีคุณภาพ	จำนวน ๑ สาย ถนนสายบ้านกุดฉิม-ศรีวิไล	-	๒๐๐,๐๐๐	๒๐๐,๐๐๐	๒๐๐,๐๐๐	๒๐๐,๐๐๐	ประชาชนได้ใช้ ประโยชน์ร้อยละ๘๐	การคมนาคมสะดวก ปลอดภัยต่อการสัญจร	กองช่าง
๑๗๔	โครงการปรับปรุงผิวถนนคอนกรีตเสริมเหล็ก ด้วยวิธีปูทับแอสฟัลติกคอนกรีต บ้านหนองทุ่ม	เพื่อให้ประชาชนและผู้ใช้ถนนได้รับความ สะดวกในการสัญจร	จำนวน ๑ แห่ง/ปี จากสามแยกบ้านนางบุญมี ไปทางทิศเหนือ กว้าง ๔.๐๐ ม. ยาว ๖๘๕ ม. หน้า ๐.๐๔ ม. หรือมีพื้นที่ปริมาณงานไม่น้อยกว่า ๒,๗๔๐ ตร.ม.	-	๘๓๐,๐๐๐	-	-	-	ประชาชนได้ใช้ ประโยชน์ร้อยละ๘๐	การคมนาคมสะดวก ปลอดภัยต่อการสัญจร	กองช่าง
๑๗๕	โครงการปรับปรุงผิวถนนหินคลุกด้วยวิธีปูทับ แอสฟัลติกคอนกรีต บ้านหนองทุ่ม	เพื่อให้ประชาชนและผู้ใช้ถนนได้รับความ สะดวกในการสัญจร	จำนวน ๑ แห่ง/ปี จากบ้านนางเขียว บัวลอย ไปทางทิศตะวันออก กว้าง ๔.๐๐ ม. ยาว ๒๒๕ ม. หน้า ๐.๐๔ ม. หรือมีพื้นที่ปริมาณงานไม่น้อยกว่า ๖,๐๕๐ ตร.ม.	-	๕๐๐,๐๐๐	-	-	-	ประชาชนได้ใช้ ประโยชน์ร้อยละ๘๐	การคมนาคมสะดวก ปลอดภัยต่อการสัญจร	กองช่าง
๑๗๖	โครงการก่อสร้างผิวจราจรหินคลุก หมู่ที่ ๑	เพื่อให้ประชาชนและผู้ใช้ถนนได้รับความ สะดวกในการสัญจร	จำนวน ๑ แห่ง/ปี จากบ้านนายทองดี รัตนพลี ไปทางทิศตะวันออก กว้าง ๕.๐๐ ม. ยาว ๑,๒๑๐ ม. หน้า ๐.๑๐ ม. หรือมีพื้นที่ปริมาณงานไม่น้อยกว่า ๖,๐๕๐ ตร.ม.	-	๔๙๗,๖๐๐	๔๙๗,๖๐๐	-	-	ประชาชนได้ใช้ ประโยชน์ร้อยละ๘๐	การคมนาคมสะดวก ปลอดภัยต่อการสัญจร	กองช่าง
๑๗๗	โครงการก่อสร้างผิวจราจรหินคลุก หมู่ที่ ๒	เพื่อให้ประชาชนและผู้ใช้ถนนได้รับความ สะดวกในการสัญจร	จำนวน ๑ แห่ง/ปี จากบ้านนายอินันท์ อริยมลลา ไปทางทิศใต้ กว้าง ๔.๐๐ ม. ยาว ๒๗๐ ม. หน้า ๐.๑๐ ม. หรือมีพื้นที่ปริมาณงานไม่น้อยกว่า ๑,๐๘๐ ตร.ม.	-	๘๘,๘๐๐	๘๘,๘๐๐	-	-	ประชาชนได้ใช้ ประโยชน์ร้อยละ๘๐	การคมนาคมสะดวก ปลอดภัยต่อการสัญจร	กองช่าง
๑๗๘	โครงการก่อสร้างผิวจราจรหินคลุก หมู่ที่ ๒	เพื่อให้ประชาชนและผู้ใช้ถนนได้รับความ สะดวกในการสัญจร	จำนวน ๑ แห่ง/ปี จากบริเวณข้าง ทด.บ้านค้อไปทางทิศใต้ กว้าง ๔.๐๐ ม. ยาว ๓๒๐ ม. หน้า ๐.๑๐ ม. หรือมีพื้นที่ปริมาณงานไม่น้อยกว่า ๑,๒๘๐ ตร.ม.	-	๑๐๕,๒๐๐	๑๐๕,๒๐๐	-	-	ประชาชนได้ใช้ ประโยชน์ร้อยละ๘๐	การคมนาคมสะดวก ปลอดภัยต่อการสัญจร	กองช่าง

ก. ยุทธศาสตร์จังหวัดที่ ๑. ยุทธศาสตร์การพัฒนาคมนาคมและสังคมให้มีคุณภาพชีวิตที่ดี

ข. ยุทธศาสตร์การพัฒนาขององค์กรปกครองส่วนท้องถิ่นในเขตจังหวัดหนองบัวลำภู ๑. ยุทธศาสตร์การพัฒนาคอนภาพชีวิตของประชาชนในท้องถิ่น

๑. ยุทธศาสตร์การพัฒนาคมนาคมและสังคมให้มีคุณภาพชีวิตที่ดี

๑.๕ แผนงานอุตสาหกรรมและการโยธา

ที่	โครงการ	วัตถุประสงค์	เป้าหมาย (ผลผลิตของโครงการ)	งบประมาณ					ตัวชี้วัด(KPI)	ผลที่คาดว่าจะได้รับ	หน่วยงาน รับผิดชอบหลัก
				๒๕๖๖ (บาท)	๒๕๖๗ (บาท)	๒๕๖๘ (บาท)	๒๕๖๙ (บาท)	๒๕๗๐ (บาท)			
๑๗๙	โครงการก่อสร้างผิวจราจรหินคลุก หมู่ที่ ๒	เพื่อให้ประชาชนและผู้ใช้ถนนได้รับความสะดวกในการสัญจร	จำนวน ๑ แห่ง/ปี จากบ้านนายสายันต์ ลิงหัดวังไปทางทิศใต้ ถึงบ้านนางปุ่ จรรยา กว้าง ๔.๐๐ ม. ยาว ๑๕๐ ม. หน้า ๐.๑๐ ม. หรือมีพื้นที่ปริมาณงานไม่น้อยกว่า ๖๐๐ ตร.ม.	-	๔๙,๓๐๐	๔๙,๓๐๐	-	-	ประชาชนได้ใช้ ประโยชน์ร้อยละ๘๐	การคมนาคมสะดวก ปลอดภัยต่อการสัญจร	กองช่าง
๑๘๐	โครงการก่อสร้างผิวจราจรหินคลุก หมู่ที่ ๓	เพื่อให้ประชาชนและผู้ใช้ถนนได้รับความสะดวกในการสัญจร	จำนวน ๑ แห่ง/ปี จากบ้านนายสีทา คำเมืองศรี ถึง บ้านนางชาติรี อายุหาญ กว้าง ๓.๕๐ ม. ยาว ๕๐ ม. หน้า ๐.๑๐ ม. หรือมีพื้นที่ปริมาณงานไม่น้อยกว่า ๑๗๕ ตร.ม.	-	๑๔,๓๐๐	๑๔,๓๐๐	-	-	ประชาชนได้ใช้ ประโยชน์ร้อยละ๘๐	การคมนาคมสะดวก ปลอดภัยต่อการสัญจร	กองช่าง
๑๘๑	โครงการก่อสร้างผิวจราจรหินคลุก หมู่ที่ ๖	เพื่อให้ประชาชนและผู้ใช้ถนนได้รับความสะดวกในการสัญจร	จำนวน ๑ แห่ง/ปี จากบ้านนายคลองศิลป์ เหนือกิ่ง ถึง สถานีสูบน้ำบ้านท่าศิลา กว้าง ๔.๐๐ ม. ยาว ๙๕ ม. หน้า ๐.๑๐ ม. หรือมีพื้นที่ปริมาณงานไม่น้อยกว่า ๓๘๐ ตร.ม.	-	๓๑,๒๐๐	๓๑,๒๐๐	-	-	ประชาชนได้ใช้ ประโยชน์ร้อยละ๘๐	การคมนาคมสะดวก ปลอดภัยต่อการสัญจร	กองช่าง
๑๘๒	โครงการก่อสร้างผิวจราจรหินคลุก หมู่ที่ ๙	เพื่อให้ประชาชนและผู้ใช้ถนนได้รับความสะดวกในการสัญจร	จำนวน ๑ แห่ง/ปี จากบ้านนางลี ประจันพล ถึง บ้านนายชิงชัย ศรีภูธร กว้าง ๓.๕๐ ม. ยาว ๒๓๐ ม. หน้า ๐.๑๐ ม. หรือมีพื้นที่ปริมาณงานไม่น้อยกว่า ๘๐๕ ตร.ม.	-	๖๖,๒๐๐	๖๖,๒๐๐	-	-	ประชาชนได้ใช้ ประโยชน์ร้อยละ๘๐	การคมนาคมสะดวก ปลอดภัยต่อการสัญจร	กองช่าง
๑๘๓	โครงการก่อสร้างผิวจราจรหินคลุก หมู่ที่ ๙	เพื่อให้ประชาชนและผู้ใช้ถนนได้รับความสะดวกในการสัญจร	จำนวน ๑ แห่ง/ปี จากบ้านนางใส สำนะ ถึง บ้านนายนิรันดร์ โชคบัณฑิต กว้าง ๔.๐๐ ม. ยาว ๔๒๐ ม. หน้า ๐.๑๐ ม. หรือมีพื้นที่ปริมาณงานไม่น้อยกว่า ๑,๖๘๐ ตร.ม.	-	๑๓๘,๑๐๐	๑๓๘,๑๐๐	-	-	ประชาชนได้ใช้ ประโยชน์ร้อยละ๘๐	การคมนาคมสะดวก ปลอดภัยต่อการสัญจร	กองช่าง

ก. ยุทธศาสตร์จังหวัดที่ ๑. ยุทธศาสตร์การพัฒนาคมนาคมและสังคมให้มีคุณภาพชีวิตที่ดี

ข. ยุทธศาสตร์การพัฒนาขององค์กรปกครองส่วนท้องถิ่นในเขตจังหวัดหนองบัวลำภู ๑. ยุทธศาสตร์การพัฒนาคอนภาพชีวิตของประชาชนในท้องถิ่น

๑. ยุทธศาสตร์การพัฒนาคมนาคมและสังคมให้มีคุณภาพชีวิตที่ดี

๑.๕ แผนงานอุตสาหกรรมและการโยธา

ที่	โครงการ	วัตถุประสงค์	เป้าหมาย (ผลผลิตของโครงการ)	งบประมาณ					ตัวชี้วัด(KPI)	ผลที่คาดว่าจะได้รับ	หน่วยงาน รับผิดชอบหลัก
				๒๕๖๖ (บาท)	๒๕๖๗ (บาท)	๒๕๖๘ (บาท)	๒๕๖๙ (บาท)	๒๕๗๐ (บาท)			
๑๘๔	โครงการซ่อมแซมผิวจราจรลูกรัง หมู่ที่ ๑	เพื่อให้ประชาชนและผู้ใช้ถนนได้รับความสะดวกในการสัญจร	จำนวน ๑ แห่ง/ปี จากบริเวณแยกสะพานหินวัวชุมไปทางทิศตะวันออก กว้าง ๕.๐๐ ม. ยาว ๑,๔๕๐ ม. หน้า ๐.๑๕ ม. หรือมีพื้นที่ปริมาณงานไม่น้อยกว่า ๗,๒๕๐ ตร.ม.	-	๑๘,๐๐๐	๑๘,๐๐๐	-	-	ประชาชนได้ใช้ ประโยชน์ร้อยละ๘๐	การคมนาคมสะดวก ปลอดภัยต่อการสัญจร	กองช่าง
๑๘๕	โครงการซ่อมแซมผิวจราจรลูกรัง หมู่ที่ ๑	เพื่อให้ประชาชนและผู้ใช้ถนนได้รับความสะดวกในการสัญจร	จำนวน ๑ แห่ง/ปี จากบริเวณแยกสะพานหินวัวชุมไปทางทิศเหนือ กว้าง ๕.๐๐ ม. ยาว ๑,๖๐๐ ม. หน้า ๐.๑๕ ม. หรือมีพื้นที่ปริมาณงานไม่น้อยกว่า ๘,๐๐๐ ตร.ม.	-	๑๙,๘๐๐	๑๙,๘๐๐	-	-	ประชาชนได้ใช้ ประโยชน์ร้อยละ๘๐	การคมนาคมสะดวก ปลอดภัยต่อการสัญจร	กองช่าง
๑๘๖	โครงการซ่อมแซมผิวจราจรลูกรัง หมู่ที่ ๒	เพื่อให้ประชาชนและผู้ใช้ถนนได้รับความสะดวกในการสัญจร	จำนวน ๑ แห่ง/ปี จากนายนายอัครชัย เกาวัลย์ ไปทางทิศใต้ กว้าง ๓.๕๐ ม. ยาว ๕๕๐ ม. หน้า ๐.๑๕ ม. หรือมีพื้นที่ปริมาณงานไม่น้อยกว่า ๑,๒๒๕ ตร.ม.	-	๒๐,๐๐๐	๒๐,๐๐๐	-	-	ประชาชนได้ใช้ ประโยชน์ร้อยละ๘๐	การคมนาคมสะดวก ปลอดภัยต่อการสัญจร	กองช่าง
๑๘๗	โครงการซ่อมแซมผิวจราจรลูกรัง หมู่ที่ ๒	เพื่อให้ประชาชนและผู้ใช้ถนนได้รับความสะดวกในการสัญจร	จำนวน ๑ แห่ง/ปี จากบ้านนายเดช โคตรภูธร ถึง บ้านนายสมนึก อางหาญ กว้าง ๔.๐๐ ม. ยาว ๑,๘๐๐ ม. หน้า ๐.๑๕ ม. หรือมีพื้นที่ปริมาณงานไม่น้อยกว่า ๗,๒๐๐ ตร.ม.	-	๘๐,๐๐๐	๘๐,๐๐๐	-	-	ประชาชนได้ใช้ ประโยชน์ร้อยละ๘๐	การคมนาคมสะดวก ปลอดภัยต่อการสัญจร	กองช่าง
๑๘๘	โครงการก่อสร้างผิวจราจรลูกรัง หมู่ที่ ๒	เพื่อให้ประชาชนและผู้ใช้ถนนได้รับความสะดวกในการสัญจร	จำนวน ๑ แห่ง/ปี จากนายนายวิโรจน์ เกนกลาง ไปทางทิศตะวันออก กว้าง ๓.๕๐ ม. ยาว ๑,๒๘๕ ม. หน้า ๐.๑๕ ม. หรือมีพื้นที่ปริมาณงานไม่น้อยกว่า ๔,๔๙๗.๕ ตร.ม.	-	๔๒,๕๐๐	๔๒,๕๐๐	-	-	ประชาชนได้ใช้ ประโยชน์ร้อยละ๘๐	การคมนาคมสะดวก ปลอดภัยต่อการสัญจร	กองช่าง
๑๘๙	โครงการก่อสร้างผิวจราจรลูกรัง หมู่ที่ ๒	เพื่อให้ประชาชนและผู้ใช้ถนนได้รับความสะดวกในการสัญจร	จำนวน ๑ แห่ง/ปี จากนายนายคำไล โคตรภูธรไปทางทิศใต้ กว้าง ๓.๕๐ ม. ยาว ๒๐๐ ม. หน้า ๐.๑๕ ม. หรือมีพื้นที่ปริมาณงานไม่น้อยกว่า ๗๐๐ ตร.ม.	-	๑๐,๙๐๐	๑๐,๙๐๐	-	-	ประชาชนได้ใช้ ประโยชน์ร้อยละ๘๐	การคมนาคมสะดวก ปลอดภัยต่อการสัญจร	กองช่าง



ก. ยุทธศาสตร์จังหวัดที่ ๑. ยุทธศาสตร์การพัฒนาคมนาคมและสังคมให้มีคุณภาพชีวิตที่ดี

ข. ยุทธศาสตร์การพัฒนาขององค์กรปกครองส่วนท้องถิ่นในเขตจังหวัดหนองบัวลำภู ๑. ยุทธศาสตร์การพัฒนาคมนาคมและสังคมให้มีคุณภาพชีวิตของประชาชนในท้องถิ่น

๑. ยุทธศาสตร์การพัฒนาคมนาคมและสังคมให้มีคุณภาพชีวิตที่ดี

๑.๕ แผนงานอุตสาหกรรมและการโยธา

ที่	โครงการ	วัตถุประสงค์	เป้าหมาย (ผลผลิตของโครงการ)	งบประมาณ					ตัวชี้วัด(KPI)	ผลที่คาดว่าจะได้รับ	หน่วยงาน รับผิดชอบหลัก
				๒๕๖๖ (บาท)	๒๕๖๗ (บาท)	๒๕๖๘ (บาท)	๒๕๖๙ (บาท)	๒๕๗๐ (บาท)			
๑๙๐	โครงการก่อสร้างผิวจราจรลูกรัง หมู่ที่ ๓	เพื่อให้ประชาชนและผู้ใช้ถนนได้รับความสะดวกในการสัญจร	จำนวน ๑ แห่ง/ปี จากนางนางสงวน กัญรัตน์ ไปทางทิศตะวันออก กว้าง ๕.๐๐ ม. ยาว ๑๖๐ ม. หน้า ๐.๑๕ ม. หรือมีพื้นที่ปริมาณงานไม่น้อยกว่า ๘๐๐ ตร.ม.	-	๑๒,๐๐๐	๑๒,๐๐๐	-	-	ประชาชนได้ใช้ประโยชน์ร้อยละ๘๐	การคมนาคมสะดวก ปลอดภัยต่อการสัญจร	กองช่าง
๑๙๑	โครงการก่อสร้างผิวจราจรลูกรัง หมู่ที่ ๕	เพื่อให้ประชาชนและผู้ใช้ถนนได้รับความสะดวกในการสัญจร	จำนวน ๑ แห่ง/ปี จากบ้านนายมานะ บุญสมไปทางทิศตะวันออก กว้าง ๓.๕๐ ม. ยาว ๑,๓๙๐ ม. หน้า ๐.๑๕ ม. หรือมีพื้นที่ปริมาณงานไม่น้อยกว่า ๘,๘๖๕ ตร.ม.	-	๔๐,๒๐๐	๔๐,๒๐๐	-	-	ประชาชนได้ใช้ประโยชน์ร้อยละ๘๐	การคมนาคมสะดวก ปลอดภัยต่อการสัญจร	กองช่าง
๑๙๒	โครงการซ่อมแซมผิวจราจรลูกรัง หมู่ที่ ๑๐	เพื่อให้ประชาชนและผู้ใช้ถนนได้รับความสะดวกในการสัญจร	จำนวน ๑ แห่ง/ปี จากบ้านนางประนอม ศรีมาวงษ์ ไปทางทิศตะวันออก ถึง นายสมร สาเพ็ง กว้าง ๕.๐๐ ม. ยาว ๑,๖๐๐ ม. หน้า ๐.๑๕ ม. หรือมีพื้นที่ปริมาณงานไม่น้อยกว่า ๘,๐๐๐ ตร.ม.	-	๑๙,๒๐๐	๑๙,๒๐๐	-	-	ประชาชนได้ใช้ประโยชน์ร้อยละ๘๐	การคมนาคมสะดวก ปลอดภัยต่อการสัญจร	กองช่าง
๑๙๓	โครงการก่อสร้างผิวจราจรลูกรัง หมู่ที่ ๕	เพื่อให้ประชาชนและผู้ใช้ถนนได้รับความสะดวกในการสัญจร	จำนวน ๑ แห่ง/ปี จากนางนางแก้ว ศรีจันทร์ ไปทางทิศใต้ กว้าง ๕.๐๐ ม. ยาว ๑,๓๙๐ ม. หน้า ๐.๑๕ ม. หรือมีพื้นที่ปริมาณงานไม่น้อยกว่า ๖,๙๕๐ ตร.ม.	-	๑๐๗,๗๐๐	๑๐๗,๗๐๐	-	-	ประชาชนได้ใช้ประโยชน์ร้อยละ๘๐	การคมนาคมสะดวก ปลอดภัยต่อการสัญจร	กองช่าง
๑๙๔	โครงการก่อสร้างผิวจราจรลูกรัง หมู่ที่ ๗	เพื่อให้ประชาชนและผู้ใช้ถนนได้รับความสะดวกในการสัญจร	จำนวน ๑ แห่ง/ปี จากนางนายอ่อน ตะโนนทอง ถึง นางนายวัน อางหาญ กว้าง ๓.๕๐ ม. ยาว ๔๕๐ ม. หน้า ๐.๑๕ ม. หรือมีพื้นที่ปริมาณงานไม่น้อยกว่า ๑,๕๗๕ ตร.ม.	-	๓๓,๗๐๐	๓๓,๗๐๐	-	-	ประชาชนได้ใช้ประโยชน์ร้อยละ๘๐	การคมนาคมสะดวก ปลอดภัยต่อการสัญจร	กองช่าง
๑๙๕	โครงการก่อสร้างผิวจราจรลูกรัง หมู่ที่ ๗	เพื่อให้ประชาชนและผู้ใช้ถนนได้รับความสะดวกในการสัญจร	จำนวน ๑ แห่ง/ปี จากบ้านนายวรรณมา ไปทางทิศ ตะวันออกถึง นางนางบุญเลิศ ภักดีวุฒิ กว้าง ๕.๐๐ ม. ยาว ๑,๒๖๐ ม. หน้า ๐.๑๕ ม. หรือมีพื้นที่ปริมาณงานไม่น้อยกว่า ๖,๓๐๐ ตร.ม.	-	๓๒,๐๐๐	๓๒,๐๐๐	-	-	ประชาชนได้ใช้ประโยชน์ร้อยละ๘๐	การคมนาคมสะดวก ปลอดภัยต่อการสัญจร	กองช่าง

ก. ยุทธศาสตร์จังหวัดที่ ๑. ยุทธศาสตร์การพัฒนาด้านและสังคมให้มีคุณภาพชีวิตที่ดี

ข. ยุทธศาสตร์การพัฒนาขององค์กรปกครองส่วนท้องถิ่นในเขตจังหวัดหนองบัวลำภู ๑. ยุทธศาสตร์การพัฒนากิจกรรมชีวิตของประชาชนในท้องถิ่น

๑. ยุทธศาสตร์การพัฒนาด้านและสังคมให้มีคุณภาพชีวิตที่ดี

๑.๕ แผนงานอุตสาหกรรมและการโยธา

ที่	โครงการ	วัตถุประสงค์	เป้าหมาย (ผลผลิตของโครงการ)	งบประมาณ					ตัวชี้วัด(KPI)	ผลที่คาดว่าจะได้รับ	หน่วยงาน รับผิดชอบหลัก
				๒๕๖๖ (บาท)	๒๕๖๗ (บาท)	๒๕๖๘ (บาท)	๒๕๖๙ (บาท)	๒๕๗๐ (บาท)			
๑๙๖	โครงการก่อสร้างฝักรูจรูกรัง หมู่ที่ ๗	เพื่อให้ประชาชนและผู้ใช้ถนนได้รับความสะดวกในการสัญจร	จำนวน ๑ แห่ง/ปี จากนายนยประสิทธิ์ ชัยปัสสัม ไปทางทิศตะวันตกถึง นานางมว ลีแก้ว กว้าง ๔.๐๐ ม. ยาว ๗๐๐ ม. หนา ๐.๑๕ ตร.ม. หรือมีพื้นที่ปริมาณงานไม่น้อยกว่า ๒,๘๐๐ ตร.ม.	-	๒๒,๘๐๐	๒๒,๘๐๐	-	-	ประชาชนได้ใช้ ประโยชน์ร้อยละ๘๐	การคมนาคมสะดวก ปลอดภัยต่อการสัญจร	กองช่าง
๑๙๗	โครงการก่อสร้างถนนคอนกรีตเสริมเหล็ก หมู่ที่ ๒	เพื่อให้ประชาชนและผู้ใช้ถนนได้รับความสะดวกในการสัญจร	จำนวน ๑ แห่ง/ปี ซอยอีสานพัฒนา กว้าง ๔.๐๐ ม. ยาว ๑๑๔ ม. หนา ๐.๑๕ ม. หรือมีพื้นที่ปริมาณงานไม่น้อยกว่า ๔๕๖ ตร.ม.	-	๒๔๑,๖๐๐	๒๔๑,๖๐๐	-	-	ประชาชนได้ใช้ ประโยชน์ร้อยละ๘๐	การคมนาคมสะดวก ปลอดภัยต่อการสัญจร	กองช่าง
๑๙๘	โครงการก่อสร้างถนนคอนกรีตเสริมเหล็ก หมู่ที่ ๓	เพื่อให้ประชาชนและผู้ใช้ถนนได้รับความสะดวกในการสัญจร	จำนวน ๑ แห่ง/ปี ถนนหน้าศูนย์พัฒนาเด็กเล็กจากแยกทางหลวงชนบท หมายเลข ๔๐๑๓ ไปทางทิศตะวันออก กว้าง ๕.๐๐ ม. ยาว ๑๘๐ ม. หนา ๐.๑๕ ม. หรือมีพื้นที่ปริมาณงานไม่น้อยกว่า ๙๐๐ ตร.ม.	-	๔๗๗,๐๐๐	๔๗๗,๐๐๐	-	-	ประชาชนได้ใช้ ประโยชน์ร้อยละ๘๐	การคมนาคมสะดวก ปลอดภัยต่อการสัญจร	กองช่าง
๑๙๙	โครงการก่อสร้างถนนคอนกรีตเสริมเหล็ก หมู่ที่ ๗	เพื่อให้ประชาชนและผู้ใช้ถนนได้รับความสะดวกในการสัญจร	จำนวน ๑ แห่ง/ปี จากบ้านนางพงษ์ สุขราช ไปทางทิศใต้ถึง บ้านนายสว่าง ศรีธรรมจักร กว้าง ๔.๐๐ ม. ยาว ๑๐๐ ม. หนา ๐.๑๕ ม. หรือมีพื้นที่ปริมาณงานไม่น้อยกว่า ๔๐๐ ตร.ม.	-	๒๑๒,๘๐๐	๒๑๒,๘๐๐	-	-	ประชาชนได้ใช้ ประโยชน์ร้อยละ๘๐	การคมนาคมสะดวก ปลอดภัยต่อการสัญจร	กองช่าง
๒๐๐	โครงการก่อสร้างฝักรูจรูกรังแอสฟัลติกคอนกรีต หมู่ที่ ๔	เพื่อให้ประชาชนและผู้ใช้ถนนได้รับความสะดวกในการสัญจร	จำนวน ๑ แห่ง/ปี จากบ้านนางบุญช่วย แก้วแก่นคุณ ไปทางทิศใต้ถึง บ้านนายณเด็ย ภูหวดน้อย กว้าง ๔.๐๐ ม. ยาว ๘๘ ม. หนา ๐.๐๔ ม. หรือมีพื้นที่ปริมาณงานไม่น้อยกว่า ๓๙๒ ตร.ม.	-	๑๒๔,๐๐๐	๑๒๔,๐๐๐	-	-	ประชาชนได้ใช้ ประโยชน์ร้อยละ๘๐	การคมนาคมสะดวก ปลอดภัยต่อการสัญจร	กองช่าง

ก. ยุทธศาสตร์จังหวัดที่ ๑. ยุทธศาสตร์การพัฒนานคนและสังคมให้มีคุณภาพชีวิตที่ดี

ข. ยุทธศาสตร์การพัฒนาขององค์กรปกครองส่วนท้องถิ่นในเขตจังหวัดหนองบัวลำภู ๑. ยุทธศาสตร์การพัฒนาคูณภาพชีวิตของประชาชนในท้องถิ่น

๑. ยุทธศาสตร์การพัฒนานคนและสังคมให้มีคุณภาพชีวิตที่ดี

๑.๕ แผนงานอุตสาหกรรมและการโยธา

ที่	โครงการ	วัตถุประสงค์	เป้าหมาย (ผลผลิตของโครงการ)	งบประมาณ					ตัวชี้วัด(KPI)	ผลที่คาดว่าจะได้รับ	หน่วยงานรับผิดชอบหลัก
				๒๕๖๖ (บาท)	๒๕๖๗ (บาท)	๒๕๖๘ (บาท)	๒๕๖๙ (บาท)	๒๕๗๐ (บาท)			
๒๐๑	โครงการก่อสร้างฝัวจราจรแอสฟัลติกคอนกรีต หมู่ที่ ๔	เพื่อให้ประชาชนและผู้ใช้ถนนได้รับความสะดวกในการสัญจร	จำนวน ๑ แห่ง/ปี จากบ้านนางสายใจ มูลสุวรรณ ไปทางทิศตะวันตกถึงบ้าน นางปี เย็นวัฒนา กว้าง ๔.๐๐ ม. ยาว ๙๗ ม. หน้า ๐.๐๔ ม. หรือมีพื้นที่ปริมาณงานไม่น้อยกว่า ๓๘๘ ตร.ม.	-	๑๒๓,๐๐๐	๑๒๓,๐๐๐	-	-	ประชาชนได้ใช้ประโยชน์ร้อยละ๘๐	การคมนาคมสะดวกปลอดภัยต่อการสัญจร	กองช่าง
๒๐๒	โครงการก่อสร้างฝัวจราจรแอสฟัลติกคอนกรีต สายบ้านหนองทุ่ม - กุดฉิม	เพื่อให้ประชาชนและผู้ใช้ถนนได้รับความสะดวกในการสัญจร	ถนนระหว่างหมู่บ้านในเขตตำบลบ้านค้อ	-	-	๕๐๐,๐๐๐	๕๐๐,๐๐๐	๕๐๐,๐๐๐	ถนนกว้างและการเดินทางสะดวกขึ้น	การคมนาคมสะดวกรวดเร็วปลอดภัยต่อการสัญจร	กองช่าง
๒๐๓	โครงการก่อสร้างไหล่ทางคอนกรีตเสริมเหล็ก	เพื่อให้ประชาชนและผู้ใช้ถนนได้รับความสะดวกในการสัญจร	ถนนภายในหมู่บ้านในเขตตำบลบ้านค้อ	-	-	๕๐๐,๐๐๐	๕๐๐,๐๐๐	๕๐๐,๐๐๐	ถนนกว้างและการเดินทางสะดวกขึ้นประชาชนได้ใช้ประโยชน์ร้อยละ๘๐	การคมนาคมสะดวกรวดเร็วปลอดภัยต่อการสัญจร	กองช่าง
๒๐๔	โครงการขยายไหล่ทางถนนภายในหมู่บ้าน	เพื่อให้ประชาชนและผู้ใช้ถนนได้รับความสะดวกในการสัญจร	ถนนภายในหมู่บ้านในเขตตำบลบ้านค้อ	-	-	๕๐๐,๐๐๐	๕๐๐,๐๐๐	๕๐๐,๐๐๐	ถนนกว้างและการเดินทางสะดวกขึ้นประชาชนได้ใช้ประโยชน์ร้อยละ๘๐	การคมนาคมสะดวกรวดเร็วปลอดภัยต่อการสัญจร	กองช่าง
๒๐๕	โครงการก่อสร้างฝัวจราจรแอสฟัลติกคอนกรีต หมู่ที่ ๔	เพื่อให้ประชาชนและผู้ใช้ถนนได้รับความสะดวกในการสัญจร	จำนวน ๑ แห่ง/ปี จากบ้านนางเฟื่อง ช่วงชู ไปทางทิศตะวันตกถึง บ้านนางสุวรรณ จันปุย กว้าง ๔.๐๐ ม. ยาว ๙๐ ม. หน้า ๐.๐๔ ม. หรือมีพื้นที่ปริมาณงานไม่น้อยกว่า ๓๖๐ ตร.ม.	-	๑๑๕,๐๐๐	๑๑๕,๐๐๐	-	-	ประชาชนได้ใช้ประโยชน์ร้อยละ๘๐	การคมนาคมสะดวกปลอดภัยต่อการสัญจร	กองช่าง
๒๐๖	โครงการปรับปรุงภูมิทัศน์สนามกีฬาไซฟ่อน หมู่ที่ ๓	เพื่อให้ประชาชนและผู้ใช้ถนนได้รับความสะดวกในการสัญจร	จำนวน ๑ แห่ง/ปี ปรับเกรดลงดินพร้อมปูหญ้าขนาดกว้าง ๔๕ ม. ยาว ๙๐ ม. หรือปริมาณงานไม่น้อยกว่า ๔,๐๕๐ ตร.ม.	-	๒๐๐,๐๐๐	-	-	-	ประชาชนได้ใช้ประโยชน์ร้อยละ๘๐	การคมนาคมสะดวกปลอดภัยต่อการสัญจร	กองช่าง
๒๐๗	โครงการซ่อมแซมฝายทดน้ำ หมู่ ๙	เพื่อซ่อมแซมฝายให้สามารถใช้งานได้และแก้ไขปัญหาภัยแล้ง	จำนวน ๑ แห่ง/ปี หล่อคอนกรีตทับหน้าผนังกันน้ำ ยาว ๔๒ ม. สูง ๓.๐๐ ม. หน้า ๐.๒๐ ม. หรือปริมาณงานไม่น้อยกว่า ๒๖.๔๐ ลบ.ม.	-	๒๓๓,๕๐๐	๒๓๓,๕๐๐	-	-	กักเก็บน้ำได้มากขึ้น	ประชาชนมีน้ำใช้ในการเกษตร	กองช่าง

ก. ยุทธศาสตร์จังหวัดที่ ๑. ยุทธศาสตร์การพัฒนาคมนาคมและสังคมให้มีคุณภาพชีวิตที่ดี

ข. ยุทธศาสตร์การพัฒนาขององค์กรปกครองส่วนท้องถิ่นในเขตจังหวัดหนองบัวลำภู ๑. ยุทธศาสตร์การพัฒนาคอนคุณภาพชีวิตของประชาชนในท้องถิ่น

๑. ยุทธศาสตร์การพัฒนาคมนาคมและสังคมให้มีคุณภาพชีวิตที่ดี

๑.๕ แผนงานอุตสาหกรรมและการโยธา

ที่	โครงการ	วัตถุประสงค์	เป้าหมาย (ผลผลิตของโครงการ)	งบประมาณ					ตัวชี้วัด(KPI)	ผลที่คาดว่าจะได้รับ	หน่วยงาน รับผิดชอบหลัก
				๒๕๖๖ (บาท)	๒๕๖๗ (บาท)	๒๕๖๘ (บาท)	๒๕๖๙ (บาท)	๒๕๗๐ (บาท)			
๒๐๘	โครงการก่อสร้างถนนคอนกรีตเสริมเหล็กบ้านโคกป่ากุง หมู่ ๒	เพื่อให้ประชาชนและผู้ใช้ถนนได้รับความสะดวกในการสัญจร	จำนวน ๑ แห่ง/ปี จากบ้านนายสมควร แก้วมาตย์ ไปทางทิศตะวันออก	-	-	๕๐๐,๐๐๐	-	-	ประชาชนได้ใช้ ประโยชน์ร้อยละ๘๐	การคมนาคมสะดวก ปลอดภัยต่อการสัญจร	กองช่าง
๒๐๙	โครงการก่อสร้างถนนคอนกรีตเสริมเหล็กบ้านหนองท่ม หมู่ ๕	เพื่อให้ประชาชนและผู้ใช้ถนนได้รับความสะดวกในการสัญจร	จำนวน ๑ แห่ง/ปี จากบ้านนายอาทิตย์ ชัยธรรม ไปทางทิศตะวันออก	-	-	๕๐๐,๐๐๐	-	-	ประชาชนได้ใช้ ประโยชน์ร้อยละ๘๐	การคมนาคมสะดวก ปลอดภัยต่อการสัญจร	กองช่าง
๒๑๐	โครงการก่อสร้างถนนลาดยางสายบ้านกุดแห่ - หนองนกเขียน	เพื่อให้ประชาชนและผู้ใช้ถนนได้รับความสะดวกในการสัญจร	จำนวน ๑ แห่ง/ปี จากนานายอน สีนแก้วไปทางทิศเหนือ	-	-	๕๐๐,๐๐๐	-	-	ประชาชนได้ใช้ ประโยชน์ร้อยละ๘๐	การคมนาคมสะดวกรวดเร็ว ปลอดภัยต่อการสัญจร	กองช่าง
๒๑๐	โครงการก่อสร้างผิวจราจรแอสฟัลต์ติกคอนกรีต หมู่ที่ ๗	เพื่อให้ประชาชนและผู้ใช้ถนนได้รับความสะดวกในการสัญจร	จำนวน ๑ แห่ง/ปี จากบ้านนายสุรชัย นาทวีล ไปทางทิศเหนือ กว้าง ๔.๐๐ ม. ยาว ๓๑๗.๕ ม. หน้า ๐.๐๕ ม. หรือมีพื้นที่ปริมาณงานไม่น้อยกว่า ๑,๒๗๐ ตร.ม.	-	๔๖๑,๕๐๐	๔๖๑,๕๐๐	-	-	ประชาชนได้ใช้ ประโยชน์ร้อยละ๘๐	การคมนาคมสะดวก ปลอดภัยต่อการสัญจร	กองช่าง
๒๑๑	โครงการปรับปรุงคลองส่งน้ำ (สระหนองขาม) หมู่ที่ ๒	เพื่อให้ประชาชนและผู้ใช้ถนนได้รับความสะดวกในการสัญจร	จำนวน ๑ แห่ง/ปี ซ่อมแซมพื้นที่ชำรุดปริมาณงานไม่น้อยกว่า ๑๒ ตร.ม. ระยะทางรวมไม่น้อยกว่า ๖๐๐ ม.	-	๒๙,๑๐๐	๒๙,๑๐๐	-	-	ประชาชนได้ใช้ ประโยชน์ร้อยละ๘๐	การคมนาคมสะดวก ปลอดภัยต่อการสัญจร	กองช่าง
๒๑๒	โครงการก่อสร้างผิวจราจรหินคลุก หมู่ที่ ๖	เพื่อให้ประชาชนและผู้ใช้ถนนได้รับความสะดวกในการสัญจร	จำนวน ๑ แห่ง/ปี จากบ้านนางคำภู นามมนตรี ไปทางทิศตะวันตก กว้าง ๔.๐๐ ม. ยาว ๑๐๐ ม. หน้า ๐.๑๐ ม. หรือมีพื้นที่ปริมาณงานไม่น้อยกว่า ๔๐๐ ตร.ม.	-	๓๕,๐๐๐	-	-	-	ประชาชนได้ใช้ ประโยชน์ร้อยละ๘๐	การคมนาคมสะดวก ปลอดภัยต่อการสัญจร	กองช่าง
๒๑๓	โครงการก่อสร้างผิวจราจรลูกรัง หมู่ที่ ๕	เพื่อให้ประชาชนและผู้ใช้ถนนได้รับความสะดวกในการสัญจร	จำนวน ๑ แห่ง/ปี จากข้างวัดนันทวิชัย ไปทางทิศตะวันออก กว้าง ๔.๐๐ ม. ยาว ๑,๒๙๗ ม. หน้า ๐.๑๕ ม. หรือมีพื้นที่ปริมาณงานไม่น้อยกว่า ๕,๑๘๘ ตร.ม.	-	๒๐,๐๐๐	-	-	-	ประชาชนได้ใช้ ประโยชน์ร้อยละ๘๐	การคมนาคมสะดวก ปลอดภัยต่อการสัญจร	กองช่าง
๒๑๔	โครงการก่อสร้างผิวจราจรลูกรัง หมู่ที่ ๗	เพื่อให้ประชาชนและผู้ใช้ถนนได้รับความสะดวกในการสัญจร	จำนวน ๑ แห่ง/ปี จากนายอ่อน ตะโนทอง ถึง นานงสัม อาจหาญ กว้าง ๔.๐๐ ม. ยาว ๑,๓๐๐ ม. หน้า ๐.๑๕ ม. หรือมีพื้นที่ปริมาณงานไม่น้อยกว่า ๕,๒๐๐ ตร.ม.	-	๑๑,๙๐๐	-	-	-	ประชาชนได้ใช้ ประโยชน์ร้อยละ๘๐	การคมนาคมสะดวก ปลอดภัยต่อการสัญจร	กองช่าง

ก. ยุทธศาสตร์จังหวัดที่ ๑. ยุทธศาสตร์การพัฒนาคมนและสังคมให้มีคุณภาพชีวิตที่ดี

ข. ยุทธศาสตร์การพัฒนาขององค์กรปกครองส่วนท้องถิ่นในเขตจังหวัดหนองบัวลำภู ๑. ยุทธศาสตร์การพัฒนาคมนภาพชีวิตของประชาชนในท้องถิ่น

๑. ยุทธศาสตร์การพัฒนาคมนและสังคมให้มีคุณภาพชีวิตที่ดี

๑.๕ แผนงานอุตสาหกรรมและการโยธา

ที่	โครงการ	วัตถุประสงค์	เป้าหมาย (ผลผลิตของโครงการ)	งบประมาณ					ตัวชี้วัด(KPI)	ผลที่คาดว่าจะได้รับ	หน่วยงาน รับผิดชอบหลัก
				๒๕๖๖ (บาท)	๒๕๖๗ (บาท)	๒๕๖๘ (บาท)	๒๕๖๙ (บาท)	๒๕๗๐ (บาท)			
๒๑๕	โครงการก่อสร้างผิวจราจรลูกรัง	เพื่อให้ประชาชนและผู้ใช้ถนนได้รับความสะดวกในการสัญจร	ในเขตเทศบาลตำบลบ้านค้อ หมู่ ๑-๑๐	-	๑,๐๐๐,๐๐๐	๑,๐๐๐,๐๐๐	๑,๐๐๐,๐๐๐	๑,๐๐๐,๐๐๐	ประชาชนได้ใช้ประโยชน์ร้อยละ๘๐	การคมนาคมสะดวก ปลอดภัยต่อการสัญจร	กองช่าง
๒๑๖	โครงการก่อสร้างถนนคอนกรีตเสริมเหล็ก	เพื่อให้ประชาชนและผู้ใช้ถนนได้รับความสะดวกในการสัญจร	ในเขตเทศบาลตำบลบ้านค้อ หมู่ ๑-๑๐	-	๑,๐๐๐,๐๐๐	๑,๐๐๐,๐๐๐	๑,๐๐๐,๐๐๐	๑,๐๐๐,๐๐๐	ประชาชนได้ใช้ประโยชน์ร้อยละ๘๐	การคมนาคมสะดวก ปลอดภัยต่อการสัญจร	กองช่าง
๒๑๗	โครงการก่อสร้างผิวจราจรแอสฟัลติกคอนกรีต	เพื่อให้ประชาชนและผู้ใช้ถนนได้รับความสะดวกในการสัญจร	ในเขตเทศบาลตำบลบ้านค้อ หมู่ ๑-๑๐	-	๑,๐๐๐,๐๐๐	๑,๐๐๐,๐๐๐	๑,๐๐๐,๐๐๐	๑,๐๐๐,๐๐๐	ประชาชนได้ใช้ประโยชน์ร้อยละ๘๐	การคมนาคมสะดวก ปลอดภัยต่อการสัญจร	กองช่าง
๒๑๘	โครงการปรับปรุงถนนลูกรัง	เพื่อให้ประชาชนและผู้ใช้ถนนได้รับความสะดวกในการสัญจร	ในเขตเทศบาลตำบลบ้านค้อ หมู่ ๑-๑๐	-	๑,๐๐๐,๐๐๐	๑,๐๐๐,๐๐๐	๑,๐๐๐,๐๐๐	๑,๐๐๐,๐๐๐	ประชาชนได้ใช้ประโยชน์ร้อยละ๘๐	การคมนาคมสะดวก ปลอดภัยต่อการสัญจร	กองช่าง
๒๑๙	โครงการปรับปรุงถนนคอนกรีตเสริมเหล็ก	เพื่อให้ประชาชนและผู้ใช้ถนนได้รับความสะดวกในการสัญจร	ในเขตเทศบาลตำบลบ้านค้อ หมู่ ๑-๑๐	-	๑,๐๐๐,๐๐๐	๑,๐๐๐,๐๐๐	๑,๐๐๐,๐๐๐	๑,๐๐๐,๐๐๐	ประชาชนได้ใช้ประโยชน์ร้อยละ๘๐	การคมนาคมสะดวก ปลอดภัยต่อการสัญจร	กองช่าง
๒๒๐	โครงการปรับปรุงถนนลาดยาง	เพื่อให้ประชาชนและผู้ใช้ถนนได้รับความสะดวกในการสัญจร	ในเขตเทศบาลตำบลบ้านค้อ หมู่ ๑-๑๐	-	๑,๐๐๐,๐๐๐	๑,๐๐๐,๐๐๐	๑,๐๐๐,๐๐๐	๑,๐๐๐,๐๐๐	ประชาชนได้ใช้ประโยชน์ร้อยละ๘๐	การคมนาคมสะดวก ปลอดภัยต่อการสัญจร	กองช่าง
๒๒๑	โครงการซ่อมแซมถนนลูกรัง	เพื่อให้ประชาชนและผู้ใช้ถนนได้รับความสะดวกในการสัญจร	ในเขตเทศบาลตำบลบ้านค้อ หมู่ ๑-๑๐	-	๑,๐๐๐,๐๐๐	๑,๐๐๐,๐๐๐	๑,๐๐๐,๐๐๐	๑,๐๐๐,๐๐๐	ประชาชนได้ใช้ประโยชน์ร้อยละ๘๐	การคมนาคมสะดวก ปลอดภัยต่อการสัญจร	กองช่าง
๒๒๒	โครงการซ่อมแซมถนนคอนกรีตเสริมเหล็ก	เพื่อให้ประชาชนและผู้ใช้ถนนได้รับความสะดวกในการสัญจร	ในเขตเทศบาลตำบลบ้านค้อ หมู่ ๑-๑๐	-	๑,๐๐๐,๐๐๐	๑,๐๐๐,๐๐๐	๑,๐๐๐,๐๐๐	๑,๐๐๐,๐๐๐	ประชาชนได้ใช้ประโยชน์ร้อยละ๘๐	การคมนาคมสะดวก ปลอดภัยต่อการสัญจร	กองช่าง
๒๒๓	โครงการซ่อมแซมถนนลาดยาง	เพื่อให้ประชาชนและผู้ใช้ถนนได้รับความสะดวกในการสัญจร	ในเขตเทศบาลตำบลบ้านค้อ หมู่ ๑-๑๐	-	๑,๐๐๐,๐๐๐	๑,๐๐๐,๐๐๐	๑,๐๐๐,๐๐๐	๑,๐๐๐,๐๐๐	ประชาชนได้ใช้ประโยชน์ร้อยละ๘๐	การคมนาคมสะดวก ปลอดภัยต่อการสัญจร	กองช่าง
รวม	๒๒๓ โครงการ	-	-	๔๕,๕๕๙,๖๐๐	๔๙,๑๖๒,๔๐๐	๗๑,๓๒๔,๖๐๐	๗๗,๗๐๙,๖๐๐	๗๔,๗๑๙,๖๐๐	-	-	-

ก. ยุทธศาสตร์จังหวัดที่ ๑. ยุทธศาสตร์การพัฒนาคคนและสังคมให้มีคุณภาพชีวิตที่ดี

ข. ยุทธศาสตร์การพัฒนาขององค์กรปกครองส่วนท้องถิ่นในเขตจังหวัดหนองบัวลำภู ๑. ยุทธศาสตร์การพัฒนาคคุณภาพชีวิตของประชาชนในท้องถิ่น

๑. ยุทธศาสตร์การพัฒนาคคนและสังคมให้มีคุณภาพชีวิตที่ดี

๑.๖ แผนงานสร้างความเข้มแข็งของชุมชน

ที่	โครงการ	วัตถุประสงค์	เป้าหมาย (ผลผลิตของโครงการ)	งบประมาณ					ตัวชี้วัด(KPI)	ผลที่คาดว่าจะได้รับ	หน่วยงาน รับผิดชอบหลัก
				๒๕๖๖ (บาท)	๒๕๖๗ (บาท)	๒๕๖๘ (บาท)	๒๕๖๙ (บาท)	๒๕๗๐ (บาท)			
๑	โครงการส่งเสริมอาชีพกลุ่มเย็บผ้า	ส่งเสริมอาชีพและพัฒนาเพื่อเพิ่มรายได้ให้แก่ประชาชน	ประชาชนหมู่ที่ ๗,๕,๓,๑ เช่นซื้อจักรเย็บผ้าให้กลุ่มอาชีพ	๕๐,๐๐๐	๕๐,๐๐๐	๕๐,๐๐๐	๕๐,๐๐๐	๕๐,๐๐๐	ประชาชนที่เข้าร่วม มีช่องทางเพิ่มรายได้	ประชาชนมีรายได้เพิ่มขึ้น	กองสวัสดิการฯ
๒	โครงการส่งเสริมอาชีพกลุ่มเพาะเห็ด	ส่งเสริมอาชีพและพัฒนาเพื่อเพิ่มรายได้ให้แก่ประชาชน	จำนวน ๑ ครั้ง/ปี จำนวน ๕๐ ครัวเรือนฯ ละ ๑๒,๕๐๐ บ.	๒๐๐,๐๐๐	๒๐๐,๐๐๐	๒๐๐,๐๐๐	๒๐๐,๐๐๐	๒๐๐,๐๐๐	ประชาชนที่เข้าร่วม มีช่องทางเพิ่มรายได้	ประชาชนมีรายได้เพิ่มขึ้น	กองสวัสดิการฯ
๓	โครงการจัดทำประกรังเทียม (เยาะ) หมู่ ๖	ส่งเสริมอาชีพและพัฒนาเพื่อเพิ่มรายได้ให้แก่ประชาชน	ประชาชนหมู่ที่ ๖	๑๐๐,๐๐๐	๑๐๐,๐๐๐	๑๐๐,๐๐๐	๑๐๐,๐๐๐	๑๐๐,๐๐๐	ประชาชนที่เข้าร่วม มีช่องทางเพิ่มรายได้	ประชาชนมีรายได้เพิ่มขึ้น	กองสวัสดิการฯ
๔	โครงการส่งเสริมอาชีพกลุ่มจักรสาน หมู่ ๒	ส่งเสริมอาชีพและพัฒนาเพื่อเพิ่มรายได้ให้แก่ประชาชน	ประชาชนหมู่ที่ ๒	๑๐๐,๐๐๐	๑๐๐,๐๐๐	๑๐๐,๐๐๐	๑๐๐,๐๐๐	๑๐๐,๐๐๐	ประชาชนที่เข้าร่วม มีช่องทางเพิ่มรายได้	ประชาชนมีรายได้เพิ่มขึ้น	กองสวัสดิการฯ
๕	โครงการส่งเสริมอาชีพกลุ่มดอกไม้จันทน์ หมู่ ๑-๑๐	ส่งเสริมอาชีพและพัฒนาเพื่อเพิ่มรายได้ให้แก่ประชาชน	ประชาชนหมู่ที่ ๑-๑๐	๑๐๐,๐๐๐	๑๐๐,๐๐๐	๑๐๐,๐๐๐	๑๐๐,๐๐๐	๑๐๐,๐๐๐	ประชาชนที่เข้าร่วม มีช่องทางเพิ่มรายได้	ประชาชนมีรายได้เพิ่มขึ้น	กองสวัสดิการฯ
๖	โครงการส่งเสริมสนับสนุน ปรชาญชาวบ้าน หมู่ ๑- หมู่ ๑๐	เพื่อส่งเสริมและรวบรวมภูมิปัญญาชาวบ้านในเขตตำบลบ้านค้อ	ปรชาญในเขตตำบลบ้านค้อ	-	๕๐,๐๐๐	๕๐,๐๐๐	๕๐,๐๐๐	๕๐,๐๐๐	ประชาชนที่เข้าร่วม มีช่องทางเพิ่มรายได้	ภูมิปัญญาชาวบ้าน ยังคงอยู่สืบทอดต่อไป	กองสวัสดิการฯ
๗	โครงการส่งเสริมกลุ่มนวดแผนไทย	เพื่อส่งเสริมประชาชนให้มีรายได้และสามารถเลี้ยงชีพได้	จำนวน ๑ ครั้ง/ปี กลุ่มนวดแผนไทย	๔๐,๐๐๐	๔๐,๐๐๐	๑๐๐,๐๐๐	๑๐๐,๐๐๐	๑๐๐,๐๐๐	ประชาชนที่เข้าร่วม มีช่องทางเพิ่มรายได้	ประชาชนมีรายได้เพิ่มขึ้น	กองสวัสดิการฯ
๘	โครงการส่งเสริมปลูกสมุนไพร ตำบลบ้านค้อ	เพื่อส่งเสริมประชาชนให้มีรายได้และสามารถเลี้ยงชีพได้	จำนวน ๑ ครั้ง/ปี หมู่ ๑-หมู่ ๑๐	๒๐,๐๐๐	๒๐,๐๐๐	๒๐,๐๐๐	๒๐,๐๐๐	๒๐,๐๐๐	ประชาชนที่เข้าร่วม มีช่องทางเพิ่มรายได้	ประชาชนมีรายได้เพิ่มขึ้น	กองสวัสดิการฯ
๙	โครงการพัฒนาสตรีและเสริมสร้างความเข้มแข็งของครอบครัว	เพื่อส่งเสริมพัฒนาบทบาทสตรีในตำบลบ้านค้อ	จำนวน ๑ ครั้ง/ปี หมู่ ๑-หมู่ ๑๐	๓๐,๐๐๐	๓๐,๐๐๐	๓๐,๐๐๐	๓๐,๐๐๐	๓๐,๐๐๐	ประชาชนที่เข้าร่วม มีความรู้ความเข้าใจ	ประชาชนได้รับการช่วยเหลือที่ดี	กองสวัสดิการฯ
๑๐	โครงการครอบครัวอบอุ่น	เพื่อส่งเสริมประชาชนในเขตตำบลบ้านค้อให้รู้จักรัก สามัคคีกันในตำบล	จำนวน ๑ ครั้ง/ปี	๕๐,๐๐๐	๕๐,๐๐๐	๕๐,๐๐๐	๕๐,๐๐๐	๕๐,๐๐๐	ร้อยละของครอบครัว ที่เข้าร่วมกิจกรรม	ประชาชนมีความรัก สามัคคีกันในตำบล	กองสวัสดิการฯ
๑๑	โครงการป้องกันและลดความรุนแรงในครอบครัว และชุมชน	เพื่อส่งเสริมประชาชนในเขตตำบลบ้านค้อให้รู้จักรัก สามัคคีกันในตำบล	จำนวน ๑ ครั้ง/ปี	๒๐,๐๐๐	๒๐,๐๐๐	๒๐,๐๐๐	๒๐,๐๐๐	๒๐,๐๐๐	ร้อยละของครอบครัว ที่เข้าร่วมกิจกรรม	ประชาชนมีความรัก สามัคคีกันในตำบล	กองสวัสดิการฯ
๑๒	โครงการส่งเสริมสนับสนุนงานสาธารณสุข มูลฐานชุมชน	เพื่อพัฒนาและส่งเสริมงานสาธารณสุขพื้นฐานระดับตำบล	จำนวน ๑ ครั้ง/ปี ประชาชนในเขตตำบลบ้านค้อ	๑๕๐,๐๐๐	๑๕๐,๐๐๐	๑๕๐,๐๐๐	๑๕๐,๐๐๐	๑๕๐,๐๐๐	อุดหนุน สสมช.	ประชาชนมีสาธารณสุข ขั้นพื้นฐานที่ดีขึ้น	กองสวัสดิการฯ

ก. ยุทธศาสตร์จังหวัดที่ ๑. ยุทธศาสตร์การพัฒนาคนและสังคมให้มีคุณภาพชีวิตที่ดี

ข. ยุทธศาสตร์การพัฒนาขององค์กรปกครองส่วนท้องถิ่นในเขตจังหวัดหนองบัวลำภู ๑. ยุทธศาสตร์การพัฒนาคุณภาพชีวิตของประชาชนในท้องถิ่น

๑. ยุทธศาสตร์การพัฒนาคนและสังคมให้มีคุณภาพชีวิตที่ดี

๑.๖ แผนงานสร้างความเข้มแข็งของชุมชน

ที่	โครงการ	วัตถุประสงค์	เป้าหมาย (ผลผลิตของโครงการ)	งบประมาณ					ตัวชี้วัด(KPI)	ผลที่คาดว่าจะได้รับ	หน่วยงาน รับผิดชอบหลัก
				๒๕๖๖ (บาท)	๒๕๖๗ (บาท)	๒๕๖๘ (บาท)	๒๕๖๙ (บาท)	๒๕๗๐ (บาท)			
๑๓	โครงการร่วมสร้างชุมชนให้น่าอยู่ เรียนรู้ภูมิปัญญาท้องถิ่น	เพื่อสร้างเครือข่ายเด็กและเยาวชนในการจัดการทรัพยากรธรรมชาติและภูมิปัญญาท้องถิ่น	เด็กและเยาวชนจำนวน ๘๐ คน	๒๐,๐๐๐	๒๐,๐๐๐	๒๐,๐๐๐	๒๐,๐๐๐	๒๐,๐๐๐	ร้อยละ ๘๐ ของเด็กและเยาวชนที่ร่วมโครงการ	เครือข่ายเด็กและเยาวชนในการจัดการสิ่งแวดล้อมและเรียนรู้ภูมิปัญญาท้องถิ่น	กองสวัสดิการฯ
๑๔	โครงการพัฒนาแหล่งเรียนรู้ระบบการจัดการตนเองของตำบลบ้านค้อ	ประชาชนในตำบลบ้านค้อมีส่วนร่วมในการวิจัยชุมชน	จำนวน ๑ ครั้ง/ปี ประชาชนในเขตตำบลบ้านค้อ	๘๐,๐๐๐	๘๐,๐๐๐	๘๐,๐๐๐	๘๐,๐๐๐	๘๐,๐๐๐	ร้อยละ ๘๐ ของผู้เข้าร่วมโครงการฯ มีส่วนร่วมในการวิจัยชุมชน	ทราบข้อมูลพื้นฐานในการทำวิจัยชุมชน	กองสวัสดิการฯ
๑๕	โครงการส่งเสริมอาชีพกลุ่มทอผ้า	ส่งเสริมอาชีพและพัฒนาเพื่อเพิ่มรายได้ให้แก่ประชาชน	จำนวน ๑ ครั้ง/ปี ประชาชน/กลุ่มอาชีพในตำบลบ้านค้อ	๑๐๐,๐๐๐	๑๐๐,๐๐๐	๑๐๐,๐๐๐	๑๐๐,๐๐๐	๑๐๐,๐๐๐	ประชาชนมีอาชีพและรายได้เพิ่มขึ้น	ประชาชนมีรายได้และมีคุณภาพชีวิตดีขึ้น	กองสวัสดิการฯ
		ไปตามวัยของเด็กและเยาวชน - เพื่อให้เด็กและเยาวชนมีการดำเนินกิจกรรมสร้างสรรค์ในพื้นที่ได้อย่างเหมาะสมตามวัย							ตนเองและมีกิจกรรมเกิดขึ้นในชุมชน	เกิดกิจกรรมที่สร้างสรรค์ในพื้นที่	
๑๖	โครงการส่งเสริมและพัฒนาอาชีพชุมชนตามแนวทางเศรษฐกิจพอเพียง	ส่งเสริมและพัฒนาอาชีพให้ประชาชนมีช่องทางในการเพิ่มรายได้ให้มากขึ้น	อย่างน้อยจำนวน ๑ ครั้ง/ปี ประชาชน/กลุ่มอาชีพในตำบลบ้านค้อ	๑๐๐,๐๐๐	๑๐๐,๐๐๐	๑๐๐,๐๐๐	๑๐๐,๐๐๐	๑๐๐,๐๐๐	ประชาชนมีอาชีพและรายได้เพิ่มขึ้น	ประชาชนมีรายได้และมีคุณภาพชีวิตดีขึ้น	กองสวัสดิการฯ
๑๗	โครงการสร้างศูนย์เรียนรู้เศรษฐกิจพอเพียง ศาสตร์พระราชา/ศูนย์ฝึกอบรม	-เพื่อให้มีศูนย์ฝึกอบรมให้ความรู้ด้านเศรษฐกิจพอเพียง ศาสตร์พระราชา -เพื่อพัฒนาให้เป็นแหล่งท่องเที่ยวและศูนย์ศึกษาดูงาน	จำนวน 1 แห่ง	๒,๐๐๐,๐๐๐	๒,๐๐๐,๐๐๐	๒,๐๐๐,๐๐๐	๒,๐๐๐,๐๐๐	๒,๐๐๐,๐๐๐	ระดับความสำเร็จในการปฏิบัติงาน	ประชาชนมีรายได้เพิ่มขึ้นและมีความเป็นอยู่ที่ดีขึ้น	กองสวัสดิการ
๑๘	โครงการพัฒนาสตรีและเสริมสร้างความเข้มแข็งของครอบครัว	-เพื่อเป็นแนวทางการปฏิบัติงานของกลุ่มเกี่ยวกับ การป้องกัน ปราบปราม การช่วยเหลือและแก้ไขปัญหาการค้ำมนุษย์ -เพื่อส่งเสริมให้กลุ่มสตรีมีความรู้ และเครือข่ายกลุ่มสตรีที่เข้มแข็ง	จำนวน 1 ครั้ง/ปี กลุ่มสตรีและครอบครัว จำนวน 100 คน	๓๐,๐๐๐	๓๐,๐๐๐	๓๐,๐๐๐	๓๐,๐๐๐	๓๐,๐๐๐	ร้อยละ 80 ของกลุ่มเป้าหมายที่เข้าร่วมโครงการ	กลุ่มสตรีมีความรู้ ความเข้าใจในการป้องกัน ปราบปราม การช่วยเหลือและแก้ไขปัญหาการค้ำมนุษย์ได้ดีขึ้น	กองสวัสดิการ
๑๙	โครงการค่ายทักษะชีวิต	เพื่อให้เด็กและเยาวชนเกิดความรู้สึกที่ต้องการเปลี่ยนแปลงพฤติกรรมไปในทางบวกอันประกอบด้วย ความภาคภูมิใจในตัวเอง	จำนวน 1 ครั้ง/ปี เด็กและเยาวชน จำนวน 30 คน	๗๐,๐๐๐	๗๐,๐๐๐	๗๐,๐๐๐	๗๐,๐๐๐	๗๐,๐๐๐	ร้อยละ 80 ของกลุ่มเป้าหมายที่เข้าร่วมโครงการ	เด็กและเยาวชนเกิดการเปลี่ยนแปลงพฤติกรรมไปในทางบวก	กองสวัสดิการ

ก. ยุทธศาสตร์จังหวัดที่ ๑. ยุทธศาสตร์การพัฒนาคคนและสังคมให้มีคุณภาพชีวิตที่ดี

ข. ยุทธศาสตร์การพัฒนาขององค์กรปกครองส่วนท้องถิ่นในเขตจังหวัดหนองบัวลำภู ๑. ยุทธศาสตร์การพัฒนาคคุณภาพชีวิตของประชาชนในท้องถิ่น

๑. ยุทธศาสตร์การพัฒนาคคนและสังคมให้มีคุณภาพชีวิตที่ดี

๑.๖ แผนงานสร้างความเข้มแข็งของชุมชน

ที่	โครงการ	วัตถุประสงค์	เป้าหมาย (ผลผลิตของโครงการ)	งบประมาณ					ตัวชี้วัด(KPI)	ผลที่คาดว่าจะได้รับ	หน่วยงาน รับผิดชอบหลัก
				๒๕๖๖ (บาท)	๒๕๖๗ (บาท)	๒๕๖๘ (บาท)	๒๕๖๙ (บาท)	๒๕๗๐ (บาท)			
๒๐	โครงการฝึกอบรมขนาดคนไทย	-เพื่อส่งเสริมให้ประชาชนมีความรู้ ด้านการวัดขนาดคนไทย -เพื่อส่งเสริมอาชีพให้ประชาชนในพื้นที่	จำนวน 1 ครั้ง/ปี ประชาชนในพื้นที่เทศบาล ตำบลบ้านค้อหมู่ที่ ๑-๑๐	๑๐๐,๐๐๐	๑๐๐,๐๐๐	๑๐๐,๐๐๐	๑๐๐,๐๐๐	๑๐๐,๐๐๐	ร้อยละ ๘๐ ของ กลุ่มเป้าหมาย ที่เข้าร่วมโครงการ	ประชาชนมีอาชีพ และมีรายได้มากขึ้น	กองสวัสดิการ
๒๑	โครงการสร้างอาชีพสร้างรายได้ตามแนวทาง เศรษฐกิจพอเพียง	- เพื่อส่งเสริมความรู้ความเข้าใจในการสร้าง อาชีพให้กับประชาชนในตำบล -ส่งเสริมอาชีพให้กับประชาชนเพื่อเพิ่ม	จำนวน 1-2 ครั้ง/ปี ประชาชนผู้ที่สนใจในการสร้างอาชีพ	๔๐,๐๐๐	๔๐,๐๐๐	๔๐,๐๐๐	๔๐,๐๐๐	๔๐,๐๐๐	ประชาชนมีอาชีพ และมีรายได้เพิ่ม	ประชาชนมีอาชีพ สำหรับการประกอบ อาชีพเพิ่มขึ้น	กองสวัสดิการ
๒๒	โครงการสร้างอาชีพสร้างรายได้ตามแนวทาง เศรษฐกิจพอเพียง	- เพื่อส่งเสริมความรู้ความเข้าใจในการสร้าง อาชีพให้กับประชาชนในตำบล -ส่งเสริมอาชีพให้กับประชาชนเพื่อเพิ่ม รายได้	จำนวน 1-2 ครั้ง/ปี ประชาชนผู้ที่สนใจในการสร้างอาชีพ	๔๐๐,๐๐๐	๔๐๐,๐๐๐	๔๐๐,๐๐๐	๔๐๐,๐๐๐	๔๐๐,๐๐๐	ประชาชนมีอาชีพ และมีรายได้เพิ่ม	ประชาชนมีอาชีพ และรายได้เพิ่มขึ้น	สวัสดิการ
รวม	๒๒ โครงการ	-	-	๒,๙๑๐,๐๐๐	๓,๓๑๐,๐๐๐	๓,๙๑๐,๐๐๐	๓,๙๑๐,๐๐๐	๓,๙๑๐,๐๐๐	-	-	-



ก. ยุทธศาสตร์จังหวัดที่ ๑. ยุทธศาสตร์การพัฒนาคมนและสังคมให้มีคุณภาพชีวิตที่ดี

ข. ยุทธศาสตร์การพัฒนารององค์กรปกครองส่วนท้องถิ่นในเขตจังหวัดหนองบัวลำภู ๑. ยุทธศาสตร์การพัฒนาคอนภาพชีวิตของประชาชนในท้องถิ่น

๑. ยุทธศาสตร์การพัฒนาคมนและสังคมให้มีคุณภาพชีวิตที่ดี

๑.๗ แผนงานการศาสนาวัฒนธรรมและนันทนาการ

ที่	โครงการ	วัตถุประสงค์	เป้าหมาย (ผลผลิตของโครงการ)	งบประมาณ					ตัวชี้วัด(KPI)	ผลที่คาดว่าจะได้รับ	หน่วยงาน รับผิดชอบหลัก
				๒๕๖๖ (บาท)	๒๕๖๗ (บาท)	๒๕๖๘ (บาท)	๒๕๖๙ (บาท)	๒๕๗๐ (บาท)			
๑	โครงการสนับสนุนอุปกรณ์กีฬาหมู่บ้าน หมู่ ๑ - หมู่ ๑๐	เพื่อส่งเสริมให้ประชาชนเล่นกีฬาเพื่อสุขภาพ	จำนวน ๑ ครั้ง/ปี หมู่ ๑-หมู่ ๑๐	๑๐๐,๐๐๐	-	๑๐๐,๐๐๐	๑๐๐,๐๐๐	๑๐๐,๐๐๐	ทุกหมู่บ้านได้รับ อุปกรณ์กีฬา	ประชาชนมีสุขภาพ ร่างกายที่แข็งแรง	กองการศึกษา
๒	โครงการส่งเสริมนักกีฬาเข้าร่วมการแข่งขันกีฬา	เพื่อพัฒนาและส่งเสริมนักกีฬา เข้าร่วมการแข่งขันกีฬา อปท.สัมพันธ์	จำนวน ๑ ครั้ง/ปี	๑๕๐,๐๐๐	๑๕๐,๐๐๐	๑๕๐,๐๐๐	๑๕๐,๐๐๐	๑๕๐,๐๐๐	ได้ส่งนักกีฬาเข้าร่วม การแข่งขัน	ประชาชนมีสุขภาพ ร่างกายที่แข็งแรง	กองการศึกษา
๓	โครงการส่งเสริมนักกีฬาเข้าร่วมการแข่งขันกีฬา	เพื่อพัฒนาและส่งเสริมนักกีฬา เข้าร่วมการแข่งขันกีฬาโนนสังคัพ	จำนวน ๑ ครั้ง/ปี	๒๐,๐๐๐	๒๐,๐๐๐	๒๐,๐๐๐	๒๐,๐๐๐	๒๐,๐๐๐	ได้ส่งนักกีฬาเข้าร่วม การแข่งขัน	ประชาชนมีสุขภาพ ร่างกายที่แข็งแรง	กองการศึกษา
๔	โครงการสนับสนุนเครื่องออกกำลังกาย หมู่ ๑ - หมู่ ๑๐	เพื่อส่งเสริมให้ประชาชนเล่นกีฬาเพื่อสุขภาพ	จำนวน ๑ ครั้ง/ปี หมู่ ๑-หมู่ ๑๐	-	๒๐๐,๐๐๐	๒๐๐,๐๐๐	๒๐๐,๐๐๐	๒๐๐,๐๐๐	ทุกหมู่บ้านได้รับ เครื่องออกกำลังกาย	ประชาชนมีสุขภาพ ร่างกายที่แข็งแรง	กองการศึกษา
๕	โครงการแข่งขันกีฬาเด็กปฐมวัยตำบลบ้านค้อ	เพื่อพัฒนาและส่งเสริมเด็กเล็กได้ แข่งขันกีฬาระหว่างศูนย์เด็ก	จำนวน ๑ ครั้ง/ปี	๒๐,๐๐๐	๒๐,๐๐๐	๒๐,๐๐๐	๒๐,๐๐๐	๒๐,๐๐๐	ร้อยละ๑๐๐ของ เด็กนักเรียน	ประชาชนมีสุขภาพ ร่างกายที่แข็งแรง	กองการศึกษา
๖	โครงการเข้าวัดฟังธรรมหมู่ที่ ๑-๑๐ ช่วงเข้าพรรษา	เพื่อส่งเสริมการเข้าวัดฟังธรรม ให้ประชาชน เห็นความสำคัญของศาสนา	วัดทุกวัดในเขตตำบลบ้านค้อ	๑๐๐,๐๐๐	๑๐๐,๐๐๐	๑๐๐,๐๐๐	๑๐๐,๐๐๐	๑๐๐,๐๐๐	มีการจัดกิจกรรม ทุกหมู่บ้าน	วัฒนธรรมประเพณี ยังคงสืบอยู่ต่อไป	กองการศึกษา
๗	โครงการอบรมคุณธรรมแก่เยาวชนตำบลบ้านค้อ	เพื่ออบรมบรรยายธรรมแก่นักเรียน เยาวชน นักศึกษาประชาชนเห็นความสำคัญของศาสนา	ประชาชนทุกวัยในเขตตำบลบ้านค้อ	๖๐,๐๐๐	๖๐,๐๐๐	๖๐,๐๐๐	๖๐,๐๐๐	๖๐,๐๐๐	ร้อยละ๘๐ของ ผู้ร่วมโครงการ	เยาวชนได้รับการปลูกฝัง คุณธรรมสิ่งดีงาม	กองการศึกษา
๘	โครงการส่งเสริมวันสำคัญทางพระพุทธศาสนา ตำบล บ้านค้อ วันวิสาขบูชาโลก,วันอาสาฬหบูชา,วันมาฆบูชา	เพื่อส่งเสริมให้ประชาชนในตำบล เข้าวัดปฏิบัติธรรมในวันวิสาขบูชา	ประชาชนทุกวัยในเขตตำบลบ้านค้อ	๑๐๐,๐๐๐	๑๐๐,๐๐๐	๑๐๐,๐๐๐	๑๐๐,๐๐๐	๑๐๐,๐๐๐	ประชาชนเข้าร่วม กิจกรรมทุกหมู่บ้าน	วัฒนธรรมประเพณี ยังคงสืบอยู่ต่อไป	กองการศึกษา
๙	โครงการส่งเสริมสนับสนุน ราษฎรชาวบ้าน หมู่ ๑ - หมู่ ๑๐	เพื่อส่งเสริมและรวบรวมภูมิปัญญาชาว บ้านในเขตตำบลบ้านค้อ	ราษฎรในเขตตำบลบ้านค้อ	๕๐,๐๐๐	๕๐,๐๐๐	๕๐,๐๐๐	๕๐,๐๐๐	๕๐,๐๐๐	ประชาชนมีความรู้ ความเข้าใจ	ภูมิปัญญาชาวบ้าน ยังคงอยู่สืบทอดต่อไป	กองการศึกษา
๑๐	โครงการงานประเพณีลอยกระทงตำบลบ้านค้อ	อนุรักษ์ส่งเสริมประเพณี วัฒนธรรมใน เขตตำบลบ้านค้อ	เขตตำบลบ้านค้อ	๒๐๐,๐๐๐	๒๐๐,๐๐๐	๒๐๐,๐๐๐	๒๐๐,๐๐๐	๒๐๐,๐๐๐	ประชาชนเข้าร่วม กิจกรรมทุกหมู่บ้าน	วัฒนธรรมประเพณี ยังคงสืบอยู่ต่อไป	กองการศึกษา
๑๑	โครงการงานประเพณีรดน้ำดำหัวและประเพณี สงกรานต์ ตำบลบ้านค้อ หมู่ ๑ - หมู่ ๑๐	อนุรักษ์ส่งเสริมประเพณี วัฒนธรรมใน เขตตำบลบ้านค้อ	เขตตำบลบ้านค้อ	๑๐๐,๐๐๐	๑๐๐,๐๐๐	๑๐๐,๐๐๐	๑๐๐,๐๐๐	๑๐๐,๐๐๐	ประชาชนเข้าร่วม กิจกรรมทุกหมู่บ้าน	วัฒนธรรมประเพณี ยังคงสืบอยู่ต่อไป	กองการศึกษา
๑๒	โครงการอุดหนุนสภาวัฒนธรรมตำบลบ้านค้อ จัดงานบุญบั้งไฟ หมู่ ๑-๑๐ ตำบลบ้านค้อ	อนุรักษ์ส่งเสริมประเพณี วัฒนธรรมใน เขตตำบลบ้านค้อ	จำนวน ๑ ครั้ง/ปี หมู่ละ ๒๐,๐๐๐ บาท	๒๐๐,๐๐๐	๒๐๐,๐๐๐	๒๐๐,๐๐๐	๒๐๐,๐๐๐	๒๐๐,๐๐๐	ประชาชนเข้าร่วม กิจกรรมทุกหมู่บ้าน	วัฒนธรรมประเพณี ยังคงสืบอยู่ต่อไป	กองการศึกษา

ก. ยุทธศาสตร์จังหวัดที่ ๑. ยุทธศาสตร์การพัฒนาคมนาคมและสังคมให้มีคุณภาพชีวิตที่ดี

ข. ยุทธศาสตร์การพัฒนาขององค์กรปกครองส่วนท้องถิ่นในเขตจังหวัดหนองบัวลำภู ๑. ยุทธศาสตร์การพัฒนาคอนภาพชีวิตของประชาชนในท้องถิ่น

๑. ยุทธศาสตร์การพัฒนาคมนาคมและสังคมให้มีคุณภาพชีวิตที่ดี

๑.๗ แผนงานการศาสนาวัฒนธรรมและนันทนาการ

ที่	โครงการ	วัตถุประสงค์	เป้าหมาย (ผลผลิตของโครงการ)	งบประมาณ					ตัวชี้วัด(KPI)	ผลที่คาดว่าจะได้รับ	หน่วยงาน รับผิดชอบหลัก
				๒๕๖๖ (บาท)	๒๕๖๗ (บาท)	๒๕๖๘ (บาท)	๒๕๖๙ (บาท)	๒๕๗๐ (บาท)			
๑๓	โครงการส่งเสริมประเพณี วัฒนธรรม และพิธีการต่างๆ หมู่ ๑ - หมู่ ๑๐	อนุรักษ์ส่งเสริมประเพณี วัฒนธรรมใน เขตตำบลบ้านค้อ	งานพิธีการต่างๆ ตามปฏิทิน และวัฒนธรรมเพณีในตำบลบ้านค้อ	๑๐๐,๐๐๐	๑๐๐,๐๐๐	๑๐๐,๐๐๐	๑๐๐,๐๐๐	๑๐๐,๐๐๐	ประชาชนเข้าร่วม กิจกรรมทุกหมู่บ้าน	วัฒนธรรมประเพณี ยังคงสืบต่อไป	กองการศึกษา
รวม	๑๓ โครงการ	-	-	๑,๒๐๐,๐๐๐	๑,๓๐๐,๐๐๐	๑,๔๐๐,๐๐๐	๑,๔๐๐,๐๐๐	๑,๔๐๐,๐๐๐	-	-	-

ก. ยุทธศาสตร์จังหวัดที่ ๒. ยุทธศาสตร์การส่งเสริมและเพิ่มมูลค่าสินค้า การเกษตร อุตสาหกรรม การค้า การลงทุน

ข. ยุทธศาสตร์การพัฒนาขององค์กรปกครองส่วนท้องถิ่นในเขตจังหวัดหนองบัวลำภู ๔. ยุทธศาสตร์การส่งเสริมเศรษฐกิจชุมชนท้องถิ่นตามหลักปรัชญาเศรษฐกิจพอเพียง

๒. ยุทธศาสตร์การส่งเสริมและพัฒนาสินค้า การเกษตร การค้า การลงทุน

๒.๑ แผนงานบริหารทั่วไป

ที่	โครงการ	วัตถุประสงค์	เป้าหมาย (ผลผลิตของโครงการ)	งบประมาณ					ตัวชี้วัด(KPI)	ผลที่คาดว่าจะได้รับ	หน่วยงานรับผิดชอบหลัก
				๒๕๖๖ (บาท)	๒๕๖๗ (บาท)	๒๕๖๘ (บาท)	๒๕๖๙ (บาท)	๒๕๗๐ (บาท)			
๑	โครงการส่งเสริมสนับสนุน "ตลาดสีเขียว ผลิตภัณฑ์ การเกษตรสีเขียว นวัตกรรมอาหารปลอดภัย"	- เพื่อส่งเสริมสนับสนุนสินค้าการเกษตร - เพื่อเพิ่มศักยภาพการค้าการตลาดชุมชน - เพื่อเพิ่มรายได้ให้แก่คนในชุมชน	จำนวน ๑ ครั้ง/ปี ภายในตำบลบ้านค้อ	๑๐๐,๐๐๐	๑๐๐,๐๐๐	๑๐๐,๐๐๐	๑๐๐,๐๐๐	๑๐๐,๐๐๐	- ผู้ค้าและร้านค้า ได้รับการพัฒนา - ประชาชนมีรายได้ เพิ่มขึ้น	สินค้าเกษตรในชุมชน ที่รู้จะมากขึ้นตลอด จนผู้ค้าได้รับการพัฒนา ให้ได้มาตรฐานมากขึ้น	สำนักปลัด
รวม	๑ โครงการ	-	-	๑๐๐,๐๐๐	๑๐๐,๐๐๐	๑๐๐,๐๐๐	๑๐๐,๐๐๐	๑๐๐,๐๐๐	-	-	-

ก. ยุทธศาสตร์จังหวัดที่ ๒. ยุทธศาสตร์การส่งเสริมและเพิ่มมูลค่าสินค้า การเกษตร อุตสาหกรรม การค้า การลงทุน

ข. ยุทธศาสตร์การพัฒนาขององค์กรปกครองส่วนท้องถิ่นในเขตจังหวัดหนองบัวลำภู ๑. ยุทธศาสตร์การพัฒนาคูณภาพชีวิตของประชาชนในท้องถิ่น

๒. ยุทธศาสตร์การส่งเสริมและพัฒนาสินค้า การเกษตร การค้า การลงทุน

๒.๒ แผนงานอุตสาหกรรมและการโยธา

ที่	โครงการ	วัตถุประสงค์	เป้าหมาย (ผลผลิตของโครงการ)	งบประมาณ					ตัวชี้วัด(KPI)	ผลที่คาดว่าจะได้รับ	หน่วยงาน รับผิดชอบหลัก
				๒๕๖๖ (บาท)	๒๕๖๗ (บาท)	๒๕๖๘ (บาท)	๒๕๖๙ (บาท)	๒๕๗๐ (บาท)			
๑	โครงการก่อสร้างลานเอนกประสงค์ ตำบลบ้านค้อ	เพื่อใช้ในกิจกรรมต่างๆของหมู่บ้าน เช่น เป็นลานตากข้าว,มันสำหรับหลัง าลา	จำนวนหมู่บ้านละแห่ง ทุกหมู่บ้านในตำบลบ้านค้อ	๑,๐๐๐,๐๐๐	๑,๐๐๐,๐๐๐	๑,๐๐๐,๐๐๐	๑,๐๐๐,๐๐๐	๑,๐๐๐,๐๐๐	ทุกหมู่บ้านมีลาน เอนกประสงค์	มีสถานที่ในการเก็บรักษา ผลิตทางการเกษตรและ ทำกิจกรรมของหมู่บ้าน	กองช่าง
๒	โครงการสร้างหลังคามุงลาดตากข้าว หมู่๑- ๑๐	เพื่อป้องกันข้าวมีควมชื้น จากน้ำค้างหรือน้ำฝน	จำนวน ๑ แห่ง บ้านศรีวิไล หมู่ ๑๐	๖๐๐,๐๐๐	๖๐๐,๐๐๐	๖๐๐,๐๐๐	๖๐๐,๐๐๐	๖๐๐,๐๐๐	เกษตรกรมีที่ตาก ข้าวกันน้ำค้างหรือ น้ำฝน	เกษตรกรมีการจัดเก็บข้าว ที่มีคุณภาพมากขึ้น	กองช่าง
๓	โครงการก่อสร้างระบบระบายน้ำภายในหมู่บ้าน หมู่ ๑-๑๐	เพื่อระบายน้ำเสียและน้ำฝนภายใน หมู่บ้านไม่ให้ท่วมขัง	ภายในหมู่บ้าน หมู่ ๑-๑๐	-	-	๑,๐๐๐,๐๐๐	๑,๐๐๐,๐๐๐	๑,๐๐๐,๐๐๐	สามารถระบายน้ำ ได้ทันเวลา	น้ำไม่ท่วมขังภายในหมู่บ้าน	กองช่าง
๔	โครงการซ่อมแซมปรับปรุงถนนลูกรัง ตำบลบ้านค้อ	เพื่อให้ประชาชนมีถนนสำหรับใช้ในการ การคมนาคมสะดวกรวดเร็ว	ถนนลูกรัง กว้าง ๖ ม. ยาว ๒,๕๐๐ ม.	-	๕๐๐,๐๐๐	๕๐๐,๐๐๐	๕๐๐,๐๐๐	๕๐๐,๐๐๐	ถนนกว้างและการ เดินทางสะดวกขึ้น	การคมนาคมสะดวกรวดเร็ว	กองช่าง
๕	โครงการก่อสร้างถนนลูกรังเพื่อการเกษตร หมู่ ๑	เพื่อให้ประชาชนมีถนนสำหรับใช้ในการ การเดินทางและขนส่งผลผลิตทางการเกษตร	จำนวน ๑ แห่ง/ปี จากบ้านนายสง่า ถึง ที่สาธารณะฯเสียดสัตว์ (เดินวัวชุม) กว้าง ๔ ม. ยาวประมาณ ๒,๐๐๐ ม.	๓๐๐,๐๐๐	-	๓๐๐,๐๐๐	๓๐๐,๐๐๐	๓๐๐,๐๐๐	ถนนกว้างและการ เดินทางสะดวกขึ้น	การคมนาคมสะดวกรวดเร็ว	กองช่าง
๖	โครงการปรับปรุงซ่อมแซมถนนลูกรังเพื่อการเกษตร หมู่ ๑	เพื่อให้ประชาชนมีถนนสำหรับใช้ในการ การเดินทางและขนส่งผลผลิตทางการเกษตร	จำนวน ๑ แห่ง/ปี จากสระเดินวัวชุม ถึงนายอุดม วงศ์กาฬสินธ์ กว้าง ๖ ม. ยาวประมาณ ๑,๐๐๐ ม.	-	๓๐๐,๐๐๐	๓๐๐,๐๐๐	๓๐๐,๐๐๐	๓๐๐,๐๐๐	ถนนกว้างและการ เดินทางสะดวกขึ้น	การคมนาคมสะดวกรวดเร็ว	กองช่าง
๗	โครงการซ่อมแซมปรับปรุงถนนลูกรังเพื่อ ลำเลียงผลผลิตการเกษตร หมู่ ๓	เพื่อใช้ในการลำเลียงพืชผลการเกษตรแก่ ประชาชน	จำนวน ๑ แห่ง/ปี จากนายนายทองม้วน ดอนน้อยหน้า ถึงนายสารสำราญ ลำวันทา จากนายนายสีทา คำเมืองศรี ถึงนายนายช่วง เทพคู่ ๓,๐๐๐ ม.	๓๐๐,๐๐๐	-	๓๐๐,๐๐๐	๓๐๐,๐๐๐	๓๐๐,๐๐๐	ถนนกว้างและการ เดินทางสะดวกขึ้น	การคมนาคมสะดวกรวดเร็ว	กองช่าง
๘	โครงการก่อสร้างถนนลูกรังเพื่อการเกษตร หมู่ ๔	เพื่อให้ประชาชนมีถนนสำหรับใช้ในการเดิน ทางและขนส่งผลผลิตทางการเกษตร	จากนายนายสมควร ถึงนายนายสิมมา จากนายนายบุญอม คลังกลาง ถึงโนนปักกุ	๓๐๐,๐๐๐	-	๓๐๐,๐๐๐	๓๐๐,๐๐๐	๓๐๐,๐๐๐	ประชาชนได้ใช้ ประโยชน์ร้อยละ๘๐	การคมนาคมสะดวกรวดเร็ว	กองช่าง
๙	โครงการก่อสร้างถนนลูกรังเพื่อการเกษตร หมู่ ๖	เพื่อให้ประชาชนมีถนนสำหรับใช้ในการ การคมนาคมสะดวกรวดเร็ว	จำนวน ๑ แห่ง/ปี จากบ้านนายบุญ ถึงนายนายคำดวง กว้าง ๔ ม. ยาว ๑,๐๐๐ ม.	-	๔๐๐,๐๐๐	๔๐๐,๐๐๐	๔๐๐,๐๐๐	๔๐๐,๐๐๐	ประชาชนที่สัญจร ร้อยละ๘๐พึงพอใจ	การคมนาคมสะดวก รวดเร็ว	กองช่าง

ก. ยุทธศาสตร์จังหวัดที่ ๒. ยุทธศาสตร์การส่งเสริมและเพิ่มมูลค่าสินค้า การเกษตร อุตสาหกรรม การค้า การลงทุน

ข. ยุทธศาสตร์การพัฒนาขององค์กรปกครองส่วนท้องถิ่นในเขตจังหวัดหนองบัวลำภู ๑. ยุทธศาสตร์การพัฒนาคุณภาพชีวิตของประชาชนในท้องถิ่น

๒. ยุทธศาสตร์การส่งเสริมและพัฒนาสินค้า การเกษตร การค้า การลงทุน

๒.๒ แผนงานอุตสาหกรรมและการโยธา

ที่	โครงการ	วัตถุประสงค์	เป้าหมาย (ผลผลิตของโครงการ)	งบประมาณ					ตัวชี้วัด(KPI)	ผลที่คาดว่าจะได้รับ	หน่วยงานรับผิดชอบหลัก
				๒๕๖๖ (บาท)	๒๕๖๗ (บาท)	๒๕๖๘ (บาท)	๒๕๖๙ (บาท)	๒๕๗๐ (บาท)			
๑๐	โครงการปรับปรุงซ่อมแซมถนนลูกรังเพื่อการเกษตร หมู่ ๖	เพื่อให้ประชาชนมีถนนสำหรับใช้ในการคมนาคมสะดวกรวดเร็ว	จำนวน ๑ แห่ง/ปี จากนายไธ ถึงนางสมร กว้าง ๔ เมตร ยาว ๕๐๐ เมตร	-	๓๐๐,๐๐๐	๓๐๐,๐๐๐	๓๐๐,๐๐๐	๓๐๐,๐๐๐	ถนนกว้างและการเดินทางสะดวกขึ้น	การคมนาคมสะดวก รวดเร็ว	กองช่าง
๑๑	โครงการซ่อมแซมปรับปรุงถนนลูกรังเพื่อลำเลียงผลผลิตทางการเกษตร หมู่ ๖	เพื่อใช้ในการลำเลียงพืชผลการเกษตรแก่ประชาชน	จำนวน ๑ แห่ง/ปี บ้านนายสุดใจถึงโนนเพิ่ม ระยะทาง ๑ กม.	-	๑๐๐,๐๐๐	๑๐๐,๐๐๐	๑๐๐,๐๐๐	๑๐๐,๐๐๐	ถนนกว้างและการเดินทางสะดวกขึ้น	การคมนาคมสะดวก รวดเร็ว	กองช่าง
๑๒	โครงการก่อสร้างถนนลูกรังเพื่อการเกษตร การเกษตร หมู่ ๘	เพื่อใช้ในการลำเลียงพืชผลการเกษตรแก่ประชาชน	จำนวน ๑ แห่ง/ปี จากนายคำ ถึงนางสา กว้าง ๔ ม. ยาว ๑,๕๐๐ ม.	๒๐๐,๐๐๐	-	๒๐๐,๐๐๐	๒๐๐,๐๐๐	๒๐๐,๐๐๐	ประชาชนที่สัญจร ร้อยละ๘๐พึงพอใจ	การคมนาคมสะดวก รวดเร็ว	กองช่าง
๑๓	โครงการก่อสร้างถนนลูกรังเพื่อการเกษตร การเกษตร หมู่ ๘	เพื่อใช้ในการลำเลียงพืชผลการเกษตรแก่ประชาชน	จำนวน ๑ แห่ง/ปี จากบ้านนางพรหมมี ถึงสะพานเสียดัก	๒๐๐,๐๐๐	-	๒๐๐,๐๐๐	๒๐๐,๐๐๐	๒๐๐,๐๐๐	ประชาชนที่สัญจร ร้อยละ๘๐พึงพอใจ	การคมนาคมสะดวก รวดเร็ว	กองช่าง
๑๔	โครงการก่อสร้างถนนลูกรังเพื่อการเกษตร การเกษตร หมู่ ๘	เพื่อใช้ในการลำเลียงพืชผลการเกษตรแก่ประชาชน	จำนวน ๑ แห่ง/ปี จากนายทวี ถึงนายคำทวน กว้าง ๔ ม. ยาว ๑,๐๐๐ ม.	๑๐๐,๐๐๐	-	๑๐๐,๐๐๐	๑๐๐,๐๐๐	๑๐๐,๐๐๐	ประชาชนที่สัญจร ร้อยละ๘๐พึงพอใจ	การคมนาคมสะดวก รวดเร็ว	กองช่าง
๑๕	โครงการปรับปรุง/ซ่อมแซมรางระบายน้ำ หมู่ ๑๐	เพื่อการระบายน้ำป้องกันน้ำท่วม	จำนวน ๑ แห่ง/ปี รอบหมู่บ้าน ๔๘๐ เมตร	๕๐,๐๐๐	๕๐,๐๐๐	๕๐,๐๐๐	๕๐,๐๐๐	๕๐,๐๐๐	ถนนกว้างและการเดินทางสะดวกขึ้น	การระบายน้ำดีขึ้น น้ำไม่ท่วม	กองช่าง
๑๖	โครงการขยายเขตไฟฟ้าสาธารณะเพื่อการเกษตร หมู่ ๑	เพื่อขยายเขตไฟฟ้าตำบลบ้านค้อให้ทั่วถึงใช้ในการเดินทางลำเลียงผลผลิตการเกษตร	จำนวน ๑ แห่ง/ปี จากแยกบ้านนายสง่า ถึงขะมนต์ ถึงดินวัวชุม ยาว ๑.๕ กม.	-	๑,๕๐๐,๐๐๐	๑,๕๐๐,๐๐๐	๑,๕๐๐,๐๐๐	๑,๕๐๐,๐๐๐	ประชาชนมีไฟฟ้าใช้ได้สะดวกขึ้น	มีความปลอดภัยในชีวิตและทรัพย์สิน	กองช่าง
๑๗	โครงการขยายเขตไฟฟ้าสาธารณะเพื่อการเกษตร ตำบลบ้านค้อ	เพื่อความสะดวกในการขนส่งผลผลิตทางการเกษตรในเวลากลางคืน	จำนวน ๑ ครั้ง/ปี จากบ้านศรีวิไล ไปสี่แยกบ้านค้อ ระยะทาง ๓,๐๐๐ ม. จากนายเจียง จินตฎ ถึง นายบุญถม คลังกลาง	-	๓,๐๐๐,๐๐๐	๓,๐๐๐,๐๐๐	๓,๐๐๐,๐๐๐	๓,๐๐๐,๐๐๐	ประชาชนมีไฟฟ้าใช้ได้สะดวกขึ้น	มีความปลอดภัยในชีวิตและทรัพย์สิน	กองช่าง
๑๘	โครงการขยายเขตไฟฟ้าสาธารณะเพื่อการเกษตร หมู่ ๖	เพื่อความสะดวกในการขนส่งผลผลิตทางการเกษตรในเวลากลางคืน	จำนวน ๑ ครั้ง/ปี จากนางวิสัยถึงนายสมพรนายคำ ระยะทาง ๒.๕ กม.	-	๕๐๐,๐๐๐	๕๐๐,๐๐๐	๕๐๐,๐๐๐	๕๐๐,๐๐๐	ประชาชนมีไฟฟ้าใช้ได้สะดวกขึ้น	มีความปลอดภัยในชีวิตและทรัพย์สิน	กองช่าง

ก. ยุทธศาสตร์จังหวัดที่ ๒. ยุทธศาสตร์การส่งเสริมและเพิ่มมูลค่าสินค้า การเกษตร อุตสาหกรรม การค้า การลงทุน

ข. ยุทธศาสตร์การพัฒนาขององค์กรปกครองส่วนท้องถิ่นในเขตจังหวัดหนองบัวลำภู ๑. ยุทธศาสตร์การพัฒนาคูณภาพชีวิตของประชาชนในท้องถิ่น

๒. ยุทธศาสตร์การส่งเสริมและพัฒนาสินค้า การเกษตร การค้า การลงทุน

๒.๒ แผนงานเคหะและชุมชน

ที่	โครงการ	วัตถุประสงค์	เป้าหมาย (ผลผลิตของโครงการ)	งบประมาณ					ตัวชี้วัด(KPI)	ผลที่คาดว่าจะได้รับ	หน่วยงาน รับผิดชอบหลัก
				๒๕๖๖ (บาท)	๒๕๖๗ (บาท)	๒๕๖๘ (บาท)	๒๕๖๙ (บาท)	๒๕๗๐ (บาท)			
๑๙	โครงการขยายเขตไฟฟ้าสาธารณะเพื่อการเกษตร หมู่ ๗	เพื่อความสะดวกในการขนส่งผลผลิตทางการเกษตรในเวลากลางคืน	จำนวน ๑ ครั้ง/ปี จากบ้านหนองนกเขียน ถึงบ้านนา นายอ่างทอง โคตรอินทร์	๑๐๐,๐๐๐	-	๑๐๐,๐๐๐	๑๐๐,๐๐๐	๑๐๐,๐๐๐	ประชาชนมีไฟฟ้าใช้ ได้สะดวกขึ้น	มีความปลอดภัยในชีวิต และทรัพย์สิน	กองช่าง
๒๐	โครงการขยายเขตไฟฟ้าสาธารณะเพื่อการเกษตร หมู่ ๔	เพื่อความสะดวกในการขนส่งผลผลิตทางการเกษตรในเวลากลางคืน	จำนวน ๑ ครั้ง/ปี บ้านกุดฉิม	-	๓๐๐,๐๐๐	๓๐๐,๐๐๐	๓๐๐,๐๐๐	๓๐๐,๐๐๐	ประชาชนมีไฟฟ้าใช้ ได้สะดวกขึ้น	มีความปลอดภัยในชีวิต และทรัพย์สิน	กองช่าง
๒๑	โครงการขยายเขตไฟฟ้าสาธารณะเพื่อการเกษตร หมู่ ๘	เพื่อขยายเขตไฟฟ้าตำบลบ้านคือให้ทั่วถึงทุกหมู่บ้านเพื่อให้ชุมชนมีแสงสว่าง	จำนวน ๑ ครั้ง/ปี จากบ้านนายสุรชัย ถึงบ้านนายสวัสดิ์	-	๒๕,๐๐๐	-	๒๕,๐๐๐	๒๕,๐๐๐	ประชาชนมีไฟฟ้าใช้ ได้สะดวกขึ้น	มีความปลอดภัยในชีวิต และทรัพย์สิน	กองช่าง
๒๒	โครงการขยายเขตไฟฟ้าสาธารณะเพื่อการเกษตร หมู่ ๑๐	เพื่อขยายเขตไฟฟ้าตำบลบ้านคือให้ทั่วถึงทุกหมู่บ้านเพื่อให้ชุมชนมีแสงสว่าง	จำนวน ๑ ครั้ง/ปี บ้านศรีวิไล	-	๓๐๐,๐๐๐	๓๐๐,๐๐๐	๓๐๐,๐๐๐	๓๐๐,๐๐๐	ประชาชนมีไฟ ส่องสว่าง	มีความปลอดภัยในชีวิต และทรัพย์สิน	กองช่าง
๒๓	โครงการขยายเขตไฟฟ้าสาธารณะเพื่อการเกษตร หมู่ ๑๐	เพื่อความสะดวกในการขนส่งผลผลิตทางการเกษตรในเวลากลางคืน	จำนวน ๑ ครั้ง/ปี จากศูนย์พัฒนาเด็กเล็ก ถึงนายนายโกล	-	๒๐๐,๐๐๐	๒๐๐,๐๐๐	๒๐๐,๐๐๐	๒๐๐,๐๐๐	ประชาชนมีไฟ ส่องสว่าง	มีความปลอดภัยในชีวิต และทรัพย์สิน	กองช่าง
๒๔	โครงการขยายเขตไฟฟ้าสาธารณะเพื่อการเกษตร หมู่ ๑๐	เพื่อความสะดวกในการขนส่งผลผลิตทางการเกษตรในเวลากลางคืน	จำนวน ๑ ครั้ง/ปี จากบ้านนางประนอม ถึงนายนายสุภาพ	-	๒๐๐,๐๐๐	๒๐๐,๐๐๐	๒๐๐,๐๐๐	๒๐๐,๐๐๐	ประชาชนมีไฟ ส่องสว่าง	มีความปลอดภัยในชีวิต และทรัพย์สิน	กองช่าง
๒๕	โครงการขยายเขตไฟฟ้าสาธารณะเพื่อการเกษตร หมู่ ๑๐	เพื่อความสะดวกในการขนส่งผลผลิตทางการเกษตรในเวลากลางคืน	จำนวน ๑ ครั้ง/ปี จากสวนนางประนอมถึงนายนายสายสมร	๓๐๐,๐๐๐	๓๐๐,๐๐๐	๓๐๐,๐๐๐	๓๐๐,๐๐๐	๓๐๐,๐๐๐	ประชาชนมีไฟฟ้าใช้ ได้สะดวกขึ้น	มีความปลอดภัยในชีวิต และทรัพย์สิน	กองช่าง
๒๖	โครงการขยายเขตไฟฟ้าสาธารณะเพื่อการเกษตร หมู่ ๑๐	เพื่อความสะดวกในการขนส่งผลผลิตทางการเกษตรในเวลากลางคืน	จำนวน ๑ ครั้ง/ปี จากบ้านนางม้วยถึงนายนายเปลื้อง	๓๐๐,๐๐๐	-	-	๓๐๐,๐๐๐	๓๐๐,๐๐๐	ประชาชนมีไฟฟ้าใช้ ได้สะดวกขึ้น	มีความปลอดภัยในชีวิต และทรัพย์สิน	กองช่าง
๒๗	โครงการขยายเขตไฟฟ้าสาธารณะเพื่อการเกษตร หมู่ ๑๐	เพื่อความสะดวกในการขนส่งผลผลิตทางการเกษตรในเวลากลางคืน	จำนวน ๑ ครั้ง/ปี จากศูนย์พัฒนาเด็กเล็ก ถึงนายนายภิเชก สมาคม	๓๐๐,๐๐๐	๓๐๐,๐๐๐	๓๐๐,๐๐๐	๓๐๐,๐๐๐	๓๐๐,๐๐๐	ประชาชนมีไฟฟ้าใช้ ได้สะดวกขึ้น	มีความปลอดภัยในชีวิต และทรัพย์สิน	กองช่าง
๒๘	โครงการขยายเขตไฟฟ้าสาธารณะเพื่อการเกษตร หมู่ ๓	เพื่อความสะดวกในการขนส่งผลผลิตทางการเกษตรในเวลากลางคืน	จำนวน ๑ ครั้ง/ปี บ้านหนองงูเห่ล้อม	๒๒๐,๐๐๐	๒๒๐,๐๐๐	๒๒๐,๐๐๐	๒๒๐,๐๐๐	๒๒๐,๐๐๐	ประชาชนมีไฟฟ้าใช้ ได้สะดวกขึ้น	มีความปลอดภัยในชีวิต และทรัพย์สิน	กองช่าง
๒๙	โครงการก่อสร้างเว็ลคองเว็ดทำสะพานข้ามลำห้วยโสกรัง หมู่ ๗	เพื่อให้ประชาชนสามารถสัญจรไปมาและการขนส่งสำหรับงานด้านเกษตรกรรม	จำนวน ๒ แห่ง จากนางนางใบ พันแน่นถึงนางนางคำมล สีนแก้ว	๘๐๐,๐๐๐	๘๐๐,๐๐๐	๘๐๐,๐๐๐	๘๐๐,๐๐๐	๘๐๐,๐๐๐	มีเส้นทางในการสัญจร และขนส่งผลผลิต	การคมนาคมสะดวก รวดเร็ว	กองช่าง

ก. ยุทธศาสตร์จังหวัดที่ ๒. ยุทธศาสตร์การส่งเสริมและเพิ่มมูลค่าสินค้า การเกษตร อุตสาหกรรม การค้า การลงทุน

ข. ยุทธศาสตร์การพัฒนาขององค์กรปกครองส่วนท้องถิ่นในเขตจังหวัดหนองบัวลำภู ๑. ยุทธศาสตร์การพัฒนาคูณภาพชีวิตของประชาชนในท้องถิ่น

๒. ยุทธศาสตร์การส่งเสริมและพัฒนาสินค้า การเกษตร การค้า การลงทุน

๒.๒ แผนงานเคหะและชุมชน

ที่	โครงการ	วัตถุประสงค์	เป้าหมาย (ผลผลิตของโครงการ)	งบประมาณ					ตัวชี้วัด(KPI)	ผลที่คาดว่าจะได้รับ	หน่วยงาน รับผิดชอบหลัก
				๒๕๖๖ (บาท)	๒๕๖๗ (บาท)	๒๕๖๘ (บาท)	๒๕๖๙ (บาท)	๒๕๗๐ (บาท)			
๓๐	โครงการขยายเขตไฟฟ้าสาธารณะเพื่อการเกษตร หมู่ ๑	เพื่อความสะดวกในการขนส่งผลผลิตทางการเกษตรในเวลากลางคืน	จำนวน ๑ ครั้ง/ปี บ้านคือ หมู่ที่ ๑	-	-	๓๐๐,๐๐๐	๓๐๐,๐๐๐	๓๐๐,๐๐๐	ประชาชนมีไฟฟ้าใช้ ได้สะดวกขึ้น	มีความปลอดภัยในชีวิต และทรัพย์สิน	กองช่าง
๓๑	โครงการขยายเขตไฟฟ้าสาธารณะเพื่อการเกษตร หมู่ ๒	เพื่อความสะดวกในการขนส่งผลผลิตทางการเกษตรในเวลากลางคืน	จำนวน ๑ ครั้ง/ปี บ้านโคกป่ากุง	-	-	๓๐๐,๐๐๐	๓๐๐,๐๐๐	๓๐๐,๐๐๐	ประชาชนมีไฟฟ้าใช้ ได้สะดวกขึ้น	มีความปลอดภัยในชีวิต และทรัพย์สิน	กองช่าง
๓๒	โครงการปรับปรุงซ่อมสร้างถนนลูกรังเพื่อการเกษตร หมู่ที่ ๕	เพื่อปรับปรุงและซ่อมสร้างถนนลูกรังให้สามารถใช้งานได้ดี	จากนานางแก้ว ศรีจันทร์ ถึงโนนเพิ่ม	๖๐,๐๐๐	๖๐,๐๐๐	๖๐,๐๐๐	๖๐,๐๐๐	๖๐,๐๐๐	ประชาชนที่สัญจร ร้อยละ๘๐พึงพอใจ	การคมนาคมสะดวก รวดเร็ว	กองช่าง
๓๓	โครงการปรับปรุงซ่อมสร้างถนนลูกรังเพื่อการเกษตร	เพื่อปรับปรุงและซ่อมสร้างถนนลูกรังให้สามารถใช้งานได้ดี	จากบ้านนาหนองทุ่ม ถึง สถานีสูบน้ำ	๘๐,๐๐๐	๘๐,๐๐๐	๘๐,๐๐๐	๘๐,๐๐๐	๘๐,๐๐๐	ประชาชนที่สัญจร ร้อยละ๘๐พึงพอใจ	การคมนาคมสะดวก รวดเร็ว	กองช่าง
๓๔	โครงการปรับปรุงซ่อมสร้างถนนลูกรังเพื่อการเกษตร หมู่ที่ ๕ - หมู่ที่ ๖	เพื่อปรับปรุงและซ่อมสร้างถนนลูกรังให้สามารถใช้งานได้ดี	จากบ้านท่าศิลา ถึง สถานีสูบน้ำ	๖๐,๐๐๐	๖๐,๐๐๐	๖๐,๐๐๐	๖๐,๐๐๐	๖๐,๐๐๐	ประชาชนที่สัญจร ร้อยละ๘๐พึงพอใจ	การคมนาคมสะดวก รวดเร็ว	กองช่าง
๓๕	โครงการขยายเขตไฟฟ้าสาธารณะเพื่อการเกษตร	เพื่อขยายเขตไฟฟ้าตำบลบ้านค้อให้ทั่วถึงใช้ในการเดินทางลำเลียงผลผลิตการเกษตร	จำนวน ๑ แห่ง/ปี จากนาสารวัตรสมควร กาดกล้า ถึง นายเกษม เทพคู่	๗๕๐,๐๐๐	๗๕๐,๐๐๐	๗๕๐,๐๐๐	๗๕๐,๐๐๐	๗๕๐,๐๐๐	ประชาชนมีไฟฟ้าใช้ ได้สะดวกขึ้น	มีความปลอดภัยในชีวิต และทรัพย์สิน	กองช่าง
๓๖	โครงการขยายเขตไฟฟ้าสาธารณะเพื่อการเกษตร หมู่ ๓	เพื่อความสะดวกในการขนส่งผลผลิตทางการเกษตรในเวลากลางคืน	จำนวน ๑ ครั้ง/ปี จากนาตาบตำรวจใหญ่ ถึง นายคณิต หนูกลิ้ง	๗๕๐,๐๐๐	๗๕๐,๐๐๐	๗๕๐,๐๐๐	๗๕๐,๐๐๐	๗๕๐,๐๐๐	ประชาชนมีไฟฟ้าใช้ ได้สะดวกขึ้น	มีความปลอดภัยในชีวิต และทรัพย์สิน	กองช่าง
๓๗	โครงการวางท่อส่งน้ำแรงดันสูง หมู่ ๙ ท่อ HDPE ขนาดเส้นผ่านศูนย์กลาง ๑๒ นิ้ว	เพื่อแก้ไขปัญหาภัยแล้ง	จำนวน ๑ ครั้ง/ปี จากสามแยกบ่อขะเยะ ถึง หนองโสกโมก	-	-	๑,๒๐๐,๐๐๐	๑,๒๐๐,๐๐๐	๑,๒๐๐,๐๐๐	ประชาชนมีน้ำ ใช้ตลอดปี	ประชาชนมีน้ำใช้เพียงพอ	กองช่าง
๓๘	โครงการล้อมรั้วลวดหนามอ่างเก็บน้ำประปาหมู่ ๕	เพื่อป้องกันสัตว์ลงกินน้ำ	จำนวน ๑ แห่ง	๑๐๐,๐๐๐	-	-	๑๐๐,๐๐๐	๑๐๐,๐๐๐	ป้องกันสัตว์เลี้ยง ลงกินน้ำ	น้ำสะอาดใส่ใช้ประโยชน์ ได้ดี	กองช่าง
๓๙	โครงการล้อมรั้วลวดหนามสระน้ำกุดแห่น้อย หมู่ ๘	เพื่อแก้ไขปัญหาภัยแล้ง ป้องกันสัตว์ลงกินน้ำ	จำนวน ๑ แห่ง /ปี	-	๑๐๐,๐๐๐	๑๐๐,๐๐๐	๑๐๐,๐๐๐	๑๐๐,๐๐๐	ป้องกันสัตว์เลี้ยง ลงกินน้ำ	ประชาชนมีน้ำใช้เพียงพอ	กองช่าง
๔๐	โครงการขุดเจาะบ่อบาดาล หมู่ ๑-๑๐	เพื่อแก้ไขปัญหาภัยแล้ง	จำนวน ๑ แห่ง /ปี	-	๕๐๐,๐๐๐	๕๐๐,๐๐๐	๕๐๐,๐๐๐	๕๐๐,๐๐๐	มีน้ำใช้ตลอดปี	ประชาชนมีน้ำใช้เพียงพอ	กองช่าง
๔๑	โครงการล้อมรั้วลวดหนามสระน้ำวัดป่าขาววัลย์ หมู่ ๑๐	เพื่อป้องกันสัตว์เข้า	จำนวน ๑ แห่ง	๑๐๐,๐๐๐	-	-	๑๐๐,๐๐๐	๑๐๐,๐๐๐	ป้องกันสัตว์เลี้ยงเข้า	น้ำสะอาดใส่ใช้ประโยชน์ ได้ดี	กองช่าง

ก. ยุทธศาสตร์จังหวัดที่ ๒. ยุทธศาสตร์การส่งเสริมและเพิ่มมูลค่าสินค้า การเกษตร อุตสาหกรรม การค้า การลงทุน

ข. ยุทธศาสตร์การพัฒนาขององค์กรปกครองส่วนท้องถิ่นในเขตจังหวัดหนองบัวลำภู ๑. ยุทธศาสตร์การพัฒนาคูณภาพชีวิตของประชาชนในท้องถิ่น

๒. ยุทธศาสตร์การส่งเสริมและพัฒนาสินค้า การเกษตร การค้า การลงทุน

๒.๒ แผนงานอุตสาหกรรมและการโยธา

ที่	โครงการ	วัตถุประสงค์	เป้าหมาย (ผลผลิตของโครงการ)	งบประมาณ					ตัวชี้วัด(KPI)	ผลที่คาดว่าจะได้รับ	หน่วยงานรับผิดชอบหลัก
				๒๕๖๖ (บาท)	๒๕๖๗ (บาท)	๒๕๖๘ (บาท)	๒๕๖๙ (บาท)	๒๕๗๐ (บาท)			
๔๒	โครงการก่อสร้างระบบประปาหมู่บ้าน ๑-๑๐	เพื่อแก้ไขปัญหาภัยแล้ง	ในเขตพื้นที่ตำบลบ้านค้อ	-	๕๐๐,๐๐๐	-	๕๐๐,๐๐๐	๕๐๐,๐๐๐	มีน้ำประปาใช้	ประชาชนมีน้ำใช้เพียงพอ	กองช่าง
๔๓	โครงการก่อสร้างท่อบนถนนน้ำ หมู่ ๑๐	เพื่อป้องกันอุทกภัย	จำนวน ๑ แห่ง	-	๕๐๐,๐๐๐	๕๐๐,๐๐๐	๕๐๐,๐๐๐	๕๐๐,๐๐๐	กักเก็บน้ำได้	ประชาชนมีน้ำใช้เพียงพอ	กองช่าง
๔๔	โครงการประปาตึ่มได้ หมู่ ๖ และศูนย์พัฒนาเด็กเล็ก	เพื่อให้มีน้ำใช้ อุปโภค/บริโภค	จำนวน ๒ แห่ง	-	๓๐๐,๐๐๐	-	๓๐๐,๐๐๐	๓๐๐,๐๐๐	มีน้ำบริโภค	มีน้ำบริโภคที่สะอาด	กองช่าง
๔๕	โครงการขุดลอกคลองแหล่งน้ำเพื่อเป็นแนวป้องกันไฟป่า	เพื่อเป็นแนวป้องกันไฟป่า	ในเขตพื้นที่ตำบลบ้านค้อ	-	-	๕๐๐,๐๐๐	๕๐๐,๐๐๐	๕๐๐,๐๐๐	ปัญหาการลุกลามของไฟป่าลดลง	ความปลอดภัยจากปัญหาไฟป่าลดลง	กองช่าง
๔๖	โครงการก่อสร้างฝายกักเก็บน้ำ หมู่ ๑-๑๐	เพื่อแก้ไขปัญหาภัยแล้ง	จำนวน ๑ แห่ง/ปี	-	๑,๐๐๐,๐๐๐	๑,๐๐๐,๐๐๐	๑,๐๐๐,๐๐๐	๑,๐๐๐,๐๐๐	กักเก็บน้ำได้	ประชาชนมีน้ำใช้เพียงพอ	กองช่าง
๔๗	โครงการซ่อมแซมฝายน้ำล้น หมู่ ๑-๑๐	เพื่อแก้ไขปัญหาภัยแล้ง	จำนวน ๑ แห่ง/ปี	๕๐๐,๐๐๐	๕๐๐,๐๐๐	๕๐๐,๐๐๐	๕๐๐,๐๐๐	๕๐๐,๐๐๐	มีฝายชะลอน้ำ	ประชาชนมีน้ำใช้เพียงพอ	กองช่าง
๔๘	โครงการขุดสระน้ำใหม่ขนาดใหญ่ หมู่ ๗,๕	เพื่อแก้ไขปัญหาภัยแล้ง	จำนวน ๑ แห่ง /ปี ขนาด ๕ ไร่	-	๒,๐๐๐,๐๐๐	๒,๐๐๐,๐๐๐	๒,๐๐๐,๐๐๐	๒,๐๐๐,๐๐๐	กักเก็บน้ำได้มากขึ้น	ประชาชนมีน้ำใช้เพียงพอ	กองช่าง
๔๙	โครงการก่อสร้างคลองส่งน้ำย่อย หมู่บ้าน หมู่ ๑ ถึง หมู่ ๑๐	เพื่อแก้ไขปัญหาภัยแล้ง	บ้านค้อหมู่ที่ ๑ จากจุดพักน้ำนาพอน โบลูสา ถึงหนองโสกโมก ระยะทาง ๗๐๐ เมตร	-	๒,๐๐๐,๐๐๐	๒,๐๐๐,๐๐๐	๒,๐๐๐,๐๐๐	๒,๐๐๐,๐๐๐	ทำการเกษตรอย่างทั่วถึง	ประชาชนมีน้ำใช้เพียงพอ	กองช่าง
๕๐	โครงการก่อสร้างคลองส่งน้ำเพื่อการเกษตร หมู่ ๑	เพื่อแก้ไขปัญหาภัยแล้ง	จำนวน ๑ แห่ง /ปี จากคลองส่งน้ำหลักบ้านหนองทุ่มถึงวังเดือนห้า	๑,๕๐๐,๐๐๐	๑,๕๐๐,๐๐๐	๑,๕๐๐,๐๐๐	๑,๕๐๐,๐๐๐	๑,๕๐๐,๐๐๐	ทำการเกษตรอย่างทั่วถึง	ประชาชนมีน้ำใช้เพียงพอ	กองช่าง
๕๑	โครงการขุดลอก/ขยายสระเต็นวัวชุม หมู่ ๑	เพื่อแก้ไขปัญหาภัยแล้ง	จำนวน ๑ แห่ง /ปี บ้านค้อ หมู่ที่ ๑	-	๕๐๐,๐๐๐	๕๐๐,๐๐๐	๕๐๐,๐๐๐	๕๐๐,๐๐๐	เพิ่มปริมาณการกักเก็บน้ำได้มากขึ้น	ประชาชนมีน้ำใช้เพียงพอ	กองช่าง
๕๒	โครงการก่อสร้างคลองส่งน้ำเพื่อการเกษตร(ใต้ถ)	เพื่อแก้ไขปัญหาภัยแล้ง	จากนายสุชาติ ถึงสระหนองขาม กว้าง ๖๐ ซม. ลึก ๕๐ ซม. ยาว ๗๐๐ ม.	-	๕๐๐,๐๐๐	๕๐๐,๐๐๐	๕๐๐,๐๐๐	๕๐๐,๐๐๐	ทำการเกษตรอย่างทั่วถึง	ประชาชนมีน้ำใช้เพื่อการเกษตรอย่างทั่วถึงและเพียงพอ	กองช่าง
๕๓	โครงการก่อสร้างคลองส่งน้ำเพื่อการเกษตร(ใต้ถ)	เพื่อแก้ไขปัญหาภัยแล้ง	จากไร่พัฒนาโชติ หมู่ ๒ ถึงนางงาม พงษ์อารี กว้าง ๖๐ ซม. ลึก ๕๐ ซม. ยาว ๕๐๐ ม.	-	๕๐๐,๐๐๐	๕๐๐,๐๐๐	๕๐๐,๐๐๐	๕๐๐,๐๐๐	ทำการเกษตรอย่างทั่วถึง	ประชาชนมีน้ำใช้เพื่อการเกษตรอย่างทั่วถึงและเพียงพอ	กองช่าง
๕๔	โครงการขุดลอก/ขยายสระหนองกกบก หมู่ ๓	เพื่อแก้ไขปัญหาภัยแล้ง	จำนวน ๑ แห่ง /ปี ขนาดกว้าง ๓๐ ม. ยาว ๔๐ ม. ลึก ๓ ม.	-	๔๐๐,๐๐๐	๔๐๐,๐๐๐	๔๐๐,๐๐๐	๔๐๐,๐๐๐	เพิ่มปริมาณการกักเก็บน้ำได้มากขึ้น	ประชาชนมีน้ำใช้เพียงพอ	กองช่าง
๕๕	โครงการก่อสร้างคลองส่งน้ำย่อย (ใต้ถ)	เพื่อแก้ไขปัญหาภัยแล้ง	พื้นที่หมู่ที่ ๔-๕ จากหน้า อนามัยหนองทุ่ม ถึงบ้านนายสีห์ สุวรรณศรี	-	๒๐๐,๐๐๐	๒๐๐,๐๐๐	๒๐๐,๐๐๐	๒๐๐,๐๐๐	การเกษตรทั่วถึง	ประชาชนมีน้ำใช้เพียงพอ	กองช่าง
๕๖	โครงการขุดลอกลำห้วยหนองสิม หมู่ ๔	เพื่อความสะดวกในการใช้น้ำเพื่ออุปโภค	จำนวน ๑ แห่ง	-	๑,๐๐๐,๐๐๐	๑,๐๐๐,๐๐๐	๑,๐๐๐,๐๐๐	๑,๐๐๐,๐๐๐	เพิ่มปริมาณการกักน้ำ	มีระบบการระบายน้ำที่ดี ลูกวีซี	กองช่าง
๕๗	โครงการขุดลอกลำห้วยหนอง หมู่ ๕	เพื่อความสะดวกในการใช้น้ำเพื่ออุปโภค	จากสระประปาหมู่บ้าน ถึงระดับน้ำ ณ ปัจจุบัน	-	๔๐๐,๐๐๐	๔๐๐,๐๐๐	๔๐๐,๐๐๐	๔๐๐,๐๐๐	เพิ่มปริมาณการ	มีระบบการระบายน้ำที่ดี ลูกวีซี	กองช่าง
๕๘	โครงการขุดลอก/ขยายสระหนองแอ หมู่ ๓	เพื่อแก้ไขปัญหาภัยแล้ง	จำนวน ๑ แห่ง /ปี บ้านหนองงูเหือง	-	๔๐๐,๐๐๐	๔๐๐,๐๐๐	๔๐๐,๐๐๐	๔๐๐,๐๐๐	เพิ่มปริมาณการกักเก็บน้ำได้มากขึ้น	ประชาชนมีน้ำใช้เพียงพอ	กองช่าง



ก. ยุทธศาสตร์จังหวัดที่ ๒. ยุทธศาสตร์การส่งเสริมและเพิ่มมูลค่าสินค้า การเกษตร อุตสาหกรรม การค้า การลงทุน

ข. ยุทธศาสตร์การพัฒนาขององค์กรปกครองส่วนท้องถิ่นในเขตจังหวัดหนองบัวลำภู ๑. ยุทธศาสตร์การพัฒนาคูณภาพชีวิตของประชาชนในท้องถิ่น

๒. ยุทธศาสตร์การส่งเสริมและพัฒนาสินค้า การเกษตร การค้า การลงทุน

๒.๒ แผนงานอุตสาหกรรมและการโยธา

ที่	โครงการ	วัตถุประสงค์	เป้าหมาย (ผลผลิตของโครงการ)	งบประมาณ					ตัวชี้วัด(KPI)	ผลที่คาดว่าจะได้รับ	หน่วยงาน รับผิดชอบหลัก
				๒๕๖๖ (บาท)	๒๕๖๗ (บาท)	๒๕๖๘ (บาท)	๒๕๖๙ (บาท)	๒๕๗๐ (บาท)			
๕๘	โครงการก่อสร้างคลองส่งน้ำเพื่อการเกษตร หมู่ ๕	เพื่อแก้ไขปัญหาภัยแล้ง	จำนวน ๑ แห่ง /ปี	-	๑,๐๐๐,๐๐๐	๑,๐๐๐,๐๐๐	๑,๐๐๐,๐๐๐	๑,๐๐๐,๐๐๐	การเกษตรทั่วถึง	ประชาชนมีน้ำใช้เพียงพอ	กองช่าง
๕๙	โครงการก่อสร้างคลองส่งน้ำย่อยเพื่อการเกษตร หมู่ ๖	เพื่อแก้ไขปัญหาภัยแล้ง	จากนายนายสมชัยถึงนายนายสมพร และจากนายนายใจ ถึงนายนายคำผัน	-	๓๐๐,๐๐๐	๓๐๐,๐๐๐	๓๐๐,๐๐๐	๓๐๐,๐๐๐	ทำการเกษตรอย่างทั่วถึง	ประชาชนมีน้ำใช้เพียงพอ	กองช่าง
๖๐	โครงการก่อสร้างคลองส่งน้ำย่อย หมู่ ๖	เพื่อแก้ไขปัญหาภัยแล้ง	จำนวน ๑ แห่ง /ปี	-	๑,๕๐๐,๐๐๐	๑,๕๐๐,๐๐๐	๑,๕๐๐,๐๐๐	๑,๕๐๐,๐๐๐	ระบายน้ำได้ทัน	ประชาชนมีน้ำใช้เพียงพอ	กองช่าง
๖๑	โครงการขุดลอก/ขยายสระหมู่บ้านเดิม หมู่ ๗	เพื่อแก้ไขปัญหาภัยแล้ง	จำนวน ๑ แห่ง /ปี บริเวณทางไปบ้านหนองแวง ลึก ๓.๕๐ ม.	-	๗๐๐,๐๐๐	๗๐๐,๐๐๐	๗๐๐,๐๐๐	๗๐๐,๐๐๐	เพิ่มปริมาณการกักเก็บน้ำได้มากขึ้น	ประชาชนมีน้ำใช้เพียงพอ	กองช่าง
๖๒	โครงการขุดลอก/ขยายสระหนองตม หมู่ ๗	เพื่อแก้ไขปัญหาภัยแล้ง	จำนวน ๑ แห่ง /ปี บ้านหนองนกเขียน ขนาด ๔๐๐ x ๔๐๐ ม.	-	๗๐๐,๐๐๐	๗๐๐,๐๐๐	๗๐๐,๐๐๐	๗๐๐,๐๐๐	เพิ่มปริมาณการกักเก็บน้ำได้มากขึ้น	ประชาชนมีน้ำใช้เพียงพอ	กองช่าง
๖๓	โครงการขุดลอก/ขยายสระสาธารณะหมู่บ้าน หมู่ ๘	เพื่อแก้ไขปัญหาภัยแล้ง	จำนวน ๑ แห่ง /ปี ขนาดกว้าง ๑๐๐ ม. ยาว ๑๐๐ ม. ลึก ๓ ม.	-	๖๐๐,๐๐๐	๖๐๐,๐๐๐	๖๐๐,๐๐๐	๖๐๐,๐๐๐	เพิ่มปริมาณการกักเก็บน้ำได้มากขึ้น	ประชาชนมีน้ำใช้เพียงพอ	กองช่าง
๖๔	โครงการก่อสร้างฝายกั้นน้ำกุดหน้อย หมู่ ๘	เพื่อแก้ไขปัญหาภัยแล้ง	จำนวน ๑ แห่ง/ปี	-	๒๐๐,๐๐๐	๒๐๐,๐๐๐	๒๐๐,๐๐๐	๒๐๐,๐๐๐	กักเก็บน้ำได้มากขึ้น	ประชาชนมีน้ำใช้เพียงพอ	กองช่าง
๖๕	โครงการขุดลอก/ขยายสระหนองกุดหน้อย หมู่ ๘	เพื่อแก้ไขปัญหาภัยแล้ง	จำนวน ๑ แห่ง /ปี ขนาดกว้าง ๖๐ ม. ยาว ๑๐๐ ม. ลึก ๓ ม.	-	๔๐๐,๐๐๐	๔๐๐,๐๐๐	๔๐๐,๐๐๐	๔๐๐,๐๐๐	เพิ่มปริมาณการกักเก็บน้ำได้มากขึ้น	ประชาชนมีน้ำใช้เพียงพอ	กองช่าง
๖๖	โครงการขุดลอก/ขยายสระหนองโลกมุก หมู่ ๙	เพื่อแก้ไขปัญหาภัยแล้ง	จำนวน ๑ แห่ง /ปี บ้านโพธิ์ชัย	-	๗๐๐,๐๐๐	๓,๐๐๐,๐๐๐	๗๐๐,๐๐๐	๗๐๐,๐๐๐	เพิ่มปริมาณการกักเก็บน้ำได้มากขึ้น	ประชาชนมีน้ำใช้เพียงพอ	กองช่าง
๖๗	โครงการขุดคลองส่งน้ำจากอ่างเก็บน้ำวังเดือนห้า หมู่ ๗	เพื่อแก้ไขปัญหาภัยแล้งและการเกษตร	จำนวน ๑ แห่ง /ปี พื้นที่หมู่ที่๗	-	-	๕,๐๐๐,๐๐๐	๕,๐๐๐,๐๐๐	๕,๐๐๐,๐๐๐	เพิ่มปริมาณการกักเก็บน้ำได้มากขึ้น	ประชาชนมีน้ำใช้เพียงพอ	กองช่าง
๖๘	โครงการก่อสร้างคลองส่งน้ำย่อย หมู่ ๑๐	เพื่อแก้ไขปัญหาภัยแล้ง	จากนางนงตุ่ย ทองหา ถึงนายนายเปลื้อง อุประธา ยาว ๕๐๐ ม. กว้าง ๕๐ ม.	-	๕๐๐,๐๐๐	๕๐๐,๐๐๐	๕๐๐,๐๐๐	๕๐๐,๐๐๐	ส่งน้ำได้ไกลขึ้น	ประชาชนมีน้ำใช้เพียงพอ	กองช่าง
๖๙	โครงการก่อสร้างฝายน้ำล้นลำห้วยตมลำห้วยน้อย	เพื่อแก้ไขปัญหาภัยแล้ง	จำนวน ๑ แห่ง/ปี	-	๒๐๐,๐๐๐	๒๐๐,๐๐๐	๒๐๐,๐๐๐	๒๐๐,๐๐๐	กักเก็บน้ำได้มากขึ้น	ประชาชนมีน้ำใช้เพียงพอ	กองช่าง
๗๐	โครงการซ่อมแซม/ปรับปรุงระบบน้ำเพื่อการเกษตร ตำบลบ้านค้อ	เพื่อใช้ในการเกษตร	จำนวน ๑ แห่ง/ปี หมู่ ๑-๑๐	-	๕๐๐,๐๐๐	๕๐๐,๐๐๐	๕๐๐,๐๐๐	๕๐๐,๐๐๐	ทำการเกษตรอย่างทั่วถึง	ประชาชนมีน้ำใช้ในการเกษตรอย่างเพียงพอ	กองช่าง
๗๑	โครงการก่อสร้างคลองส่งน้ำย่อย	เพื่อใช้ในการเกษตร	จำนวน ๑ แห่ง/ปี หมู่ ๑-๑๐	๕๐๐,๐๐๐	๕๐๐,๐๐๐	๕๐๐,๐๐๐	๕๐๐,๐๐๐	๕๐๐,๐๐๐	ทำการเกษตรอย่างทั่วถึง	ประชาชนมีน้ำใช้ในการเกษตรอย่างเพียงพอ	กองช่าง
๗๒	โครงการก่อสร้างคลองส่งน้ำใส่ไก่ หมู่ ๑	เพื่อใช้ในการเกษตร	จำนวน ๑ แห่ง ยาว ๓ กิโลเมตร	๑,๐๐๐,๐๐๐	๑,๐๐๐,๐๐๐	๑,๐๐๐,๐๐๐	๑,๐๐๐,๐๐๐	๑,๐๐๐,๐๐๐	ทำการเกษตรอย่างทั่วถึง	ประชาชนมีน้ำใช้ในการเกษตรอย่างเพียงพอ	กองช่าง

ก. ยุทธศาสตร์จังหวัดที่ ๒. ยุทธศาสตร์การส่งเสริมและเพิ่มมูลค่าสินค้า การเกษตร อุตสาหกรรม การค้า การลงทุน

ข. ยุทธศาสตร์การพัฒนาขององค์กรปกครองส่วนท้องถิ่นในเขตจังหวัดหนองบัวลำภู ๑. ยุทธศาสตร์การพัฒนาคุณภาพชีวิตของประชาชนในท้องถิ่น

๒. ยุทธศาสตร์การส่งเสริมและพัฒนาสินค้า การเกษตร การค้า การลงทุน

๒.๒ แผนงานอุตสาหกรรมและการโยธา

ที่	โครงการ	วัตถุประสงค์	เป้าหมาย (ผลผลิตของโครงการ)	งบประมาณ					ตัวชี้วัด(KPI)	ผลที่คาดว่าจะได้รับ	หน่วยงาน รับผิดชอบหลัก
				๒๕๖๖ (บาท)	๒๕๖๗ (บาท)	๒๕๖๘ (บาท)	๒๕๖๙ (บาท)	๒๕๗๐ (บาท)			
๗๓	โครงการก่อสร้างคลองส่งน้ำย่อยเพื่อการเกษตร หมู่ ๓	เพื่อใช้ในการเกษตร	จำนวน ๑ แห่ง/ปี จากบ้านหนองทุ่ม ม. ๕ ถึงบ้านหนองงูเหลือม ม. ๓	-	๕,๐๐๐,๐๐๐	๕,๐๐๐,๐๐๐	๕,๐๐๐,๐๐๐	๕,๐๐๐,๐๐๐	ทำการเกษตรอย่างทั่วถึง	ประชาชนมีน้ำใช้ในการเกษตรอย่างเพียงพอ	กองช่าง
๗๔	โครงการก่อสร้างคลองส่งน้ำย่อยภายในหมู่บ้าน หมู่ ๓	เพื่อให้มีน้ำใช้ในการเกษตร	จำนวน ๑ แห่ง ยาว ๑,๘๐๐ เมตร	๕๐๐,๐๐๐	๕๐๐,๐๐๐	๕๐๐,๐๐๐	๕๐๐,๐๐๐	๕๐๐,๐๐๐	เพิ่มปริมาณการกักเก็บน้ำ	ประชาชนมีน้ำใช้ในการเกษตรอย่างเพียงพอ	กองช่าง
๗๕	โครงการก่อสร้างคลองส่งน้ำเพื่อการเกษตร หมู่ ๔	เพื่อให้มีน้ำใช้ในการเกษตร	จำนวน ๑ แห่ง จากนายนายสำลี อุประถถึงนายนายสุริโย อุประถ กว้าง ๐.๕๐ ม. ยาว ๓๐๐ ม. ลึก ๐.๐๕ ม.	๒๐๐,๐๐๐	๒๐๐,๐๐๐	๒๐๐,๐๐๐	๒๐๐,๐๐๐	๒๐๐,๐๐๐	ทำการเกษตรอย่างทั่วถึง	ประชาชนมีน้ำใช้ในการเกษตรอย่างเพียงพอ	กองช่าง
๗๖	โครงการก่อสร้างฝายน้ำล้นห้วยชัน หมู่ ๕	เพื่อให้มีน้ำใช้ในการเกษตร	จำนวน ๑ แห่ง ตรงที่นา นายวิฑูรย์ สุรินาม	-	๕๐๐,๐๐๐	๕๐๐,๐๐๐	๕๐๐,๐๐๐	๕๐๐,๐๐๐	กักเก็บน้ำได้ดี	ประชาชนมีน้ำใช้ในการเกษตรอย่างเพียงพอ	กองช่าง
๗๗	โครงการก่อสร้างคลองส่งน้ำย่อย หมู่ ๕	เพื่อให้มีน้ำใช้ในการเกษตร	จำนวน ๑ แห่ง	๕๐๐,๐๐๐	๕๐๐,๐๐๐	๕๐๐,๐๐๐	๕๐๐,๐๐๐	๕๐๐,๐๐๐	ทำการเกษตรอย่างทั่วถึง	ประชาชนมีน้ำใช้ในการเกษตรอย่างเพียงพอ	กองช่าง
๗๘	โครงการปรับปรุงซ่อมแซมฝายน้ำล้นหมู่ ๑	เพื่อใช้ในการเกษตร	จำนวน ๒ แห่ง นาแม่วรรณและนาแม่ดวงจันทร์	๘๐๐,๐๐๐	๘๐๐,๐๐๐	๘๐๐,๐๐๐	๘๐๐,๐๐๐	๘๐๐,๐๐๐	กักเก็บน้ำได้ดี	ประชาชนมีน้ำใช้ในการเกษตรอย่างเพียงพอ	กองช่าง
๗๙	โครงการก่อสร้างคลองส่งน้ำย่อย หมู่ ๕	เพื่อให้มีน้ำใช้ในการเกษตร	จำนวน ๑ แห่ง/ปี จากนา นายสำลี ถึงนา นายอุทัย พาชัย ยาว ๖๐๐ ม. จากนา นายเพ็ง ถึงนา นายคำเตียง ยาว ๕๐๐ ม. จากนา นายชวด ถึงนา นายสุพล ยาว ๕๐๐ ม. จากนา นายเหรียญ ถึงนา นายบรรเทา ยาว ๖๐๐ ม. จากนา นายบัว ถึงนา นายสมาน ยาว ๖๐๐ ม.	- ๒๐๐,๐๐๐ - - -	๒๐๐,๐๐๐ ๒๐๐,๐๐๐ ๒๐๐,๐๐๐ ๒๐๐,๐๐๐	- - - -	๒๐๐,๐๐๐ ๒๐๐,๐๐๐ ๒๐๐,๐๐๐ ๒๐๐,๐๐๐	๒๐๐,๐๐๐ ๒๐๐,๐๐๐ ๒๐๐,๐๐๐ ๒๐๐,๐๐๐	ทำการเกษตรอย่างทั่วถึง	ประชาชนมีน้ำใช้ในการเกษตรอย่างเพียงพอ	กองช่าง
๘๐	โครงการก่อสร้างคลองส่งน้ำไส้ไก่ หมู่ ๕	เพื่อใช้ในการเกษตร	จำนวน ๑ แห่ง	-	๕๐๐,๐๐๐	๕๐๐,๐๐๐	๕๐๐,๐๐๐	๕๐๐,๐๐๐	ทำการเกษตรอย่างทั่วถึง	ประชาชนมีน้ำใช้ในการเกษตรอย่างเพียงพอ	กองช่าง
๘๑	โครงการขยายคลองส่งน้ำเพื่อการเกษตร หมู่ ๖	เพื่อให้มีน้ำใช้ในการเกษตร	จำนวน ๑ แห่ง	-	๕๐๐,๐๐๐	๕๐๐,๐๐๐	๕๐๐,๐๐๐	๕๐๐,๐๐๐	ทำการเกษตรอย่างทั่วถึง	ประชาชนมีน้ำใช้ในการเกษตรอย่างเพียงพอ	กองช่าง
๘๒	โครงการขยายคลองส่งน้ำย่อยเพื่อการเกษตร หมู่ ๖	เพื่อใช้ในการเกษตร	จำนวน ๑ แห่ง/ปี บ้านท่าศิลา	๓๐๐,๐๐๐	๓๐๐,๐๐๐	๓๐๐,๐๐๐	๓๐๐,๐๐๐	๓๐๐,๐๐๐	ทำการเกษตรอย่างทั่วถึง	ประชาชนมีน้ำใช้ในการเกษตรอย่างเพียงพอ	กองช่าง

ก. ยุทธศาสตร์จังหวัดที่ ๒. ยุทธศาสตร์การส่งเสริมและเพิ่มมูลค่าสินค้า การเกษตร อุตสาหกรรม การค้า การลงทุน

ข. ยุทธศาสตร์การพัฒนาขององค์กรปกครองส่วนท้องถิ่นในเขตจังหวัดหนองบัวลำภู ๑. ยุทธศาสตร์การพัฒนาคูณภาพชีวิตของประชาชนในท้องถิ่น

๒. ยุทธศาสตร์การส่งเสริมและพัฒนาสินค้า การเกษตร การค้า การลงทุน

๒.๒ แผนงานอุตสาหกรรมและการโยธา

ที่	โครงการ	วัตถุประสงค์	เป้าหมาย (ผลผลิตของโครงการ)	งบประมาณ					ตัวชี้วัด(KPI)	ผลที่คาดว่าจะได้รับ	หน่วยงาน รับผิดชอบหลัก
				๒๕๖๖ (บาท)	๒๕๖๗ (บาท)	๒๕๖๘ (บาท)	๒๕๖๙ (บาท)	๒๕๗๐ (บาท)			
๘๓	โครงการขุดลอกลำห้วยโสกรัง หมู่ ๗	เพื่อให้มีน้ำใช้ในการเกษตร	จากนายนายสว่าง ถึงนายนาวาสนา กว้าง ๑๖ ม. ยาว ๑,๐๐๐ ม. ลึก ๓ ม.	๖๐๐,๐๐๐	๖๐๐,๐๐๐	๖๐๐,๐๐๐	๖๐๐,๐๐๐	๖๐๐,๐๐๐	เพิ่มปริมาณการกักเก็บน้ำ	ประชาชนมีน้ำใช้ในการเกษตรอย่างเพียงพอ	กองช่าง
๘๔	โครงการขุดลอกลำห้วยหนองโดน หมู่ ๗	เพื่อให้มีน้ำใช้ในการเกษตร	จำนวน ๑ แห่ง จากนายนางพูน ถึงนายนายทูล วีแก้ว กว้าง ๑๖ เมตร ยาว ๑,๕๐๐ เมตร ลึก ๓ ม.	๗๐๐,๐๐๐	๗๐๐,๐๐๐	๗๐๐,๐๐๐	๗๐๐,๐๐๐	๗๐๐,๐๐๐	เพิ่มปริมาณการกักเก็บน้ำ	ประชาชนมีน้ำใช้ในการเกษตรอย่างเพียงพอ	กองช่าง
๘๕	โครงการก่อสร้างฝายน้ำล้นลำห้วยน้อย หมู่ ๘	เพื่อใช้ในการเกษตร	จำนวน ๑ แห่ง กว้าง ๖.๐๐ ม. ยาว ๖.๐๐ ม. ลึก ๓.๐๐ ม.	๕๐๐,๐๐๐	๕๐๐,๐๐๐	๕๐๐,๐๐๐	๕๐๐,๐๐๐	๕๐๐,๐๐๐	กักเก็บน้ำได้	ประชาชนมีน้ำใช้ในการเกษตรอย่างเพียงพอ	กองช่าง
๘๖	โครงการก่อสร้างฝายน้ำล้นลำห้วยตุม หมู่ ๘	เพื่อใช้ในการเกษตร	จำนวน ๑ แห่ง กว้าง ๘.๐๐ ม. ยาว ๑๒.๐๐ ม. ลึก ๓.๐๐ ม.	๕๐๐,๐๐๐	๕๐๐,๐๐๐	๕๐๐,๐๐๐	๕๐๐,๐๐๐	๕๐๐,๐๐๐	กักเก็บน้ำได้	ประชาชนมีน้ำใช้ในการเกษตรอย่างเพียงพอ	กองช่าง
๘๗	โครงการซ่อมแซม/ปรับปรุงระบบน้ำเพื่อการเกษตร หมู่ ๑๐	เพื่อใช้ในการเกษตร	จำนวน ๑ แห่ง/ปี	๑,๕๐๐,๐๐๐	๑,๕๐๐,๐๐๐	๑,๕๐๐,๐๐๐	๑,๕๐๐,๐๐๐	๑,๕๐๐,๐๐๐	มีน้ำใช้ในการเกษตรตลอดปี	ประชาชนมีน้ำใช้ในการเกษตรอย่างเพียงพอ	กองช่าง
๘๘	โครงการก่อสร้างคลองส่งน้ำเพื่อการเกษตร หมู่ ๑๐	เพื่อใช้ในการเกษตร	จำนวน ๑ แห่ง/ปี	-	๕๐๐,๐๐๐	๕๐๐,๐๐๐	๕๐๐,๐๐๐	๕๐๐,๐๐๐	กระจายน้ำในการ	ประชาชนมีน้ำใช้ในการเกษตรอย่างเพียงพอ	กองช่าง
๘๙	โครงการก่อสร้างคลองส่งน้ำเพื่อการเกษตรและบรรเทาปัญหาภัยแล้งตำบลบ้านค้อ หมู่ ๑-๑๐	เพื่อใช้ในการเกษตรและบรรเทาปัญหาภัยแล้ง	ดำเนินการในเขตพื้นที่ตำบลบ้านค้อ หมู่ ๑-๑๐	๕๐๐,๐๐๐	๕๐๐,๐๐๐	๕๐๐,๐๐๐	๕๐๐,๐๐๐	๕๐๐,๐๐๐	มีน้ำในการเกษตรอย่างทั่วถึง	ประชาชนมีน้ำใช้ในการเกษตรอย่างเพียงพอ	กองช่าง
๙๐	โครงการขุดขยายคลองส่งน้ำเพื่อการเกษตรและบรรเทาปัญหาภัยแล้งตำบลบ้านค้อ หมู่ ๑-๑๐	เพื่อใช้ในการเกษตรและบรรเทาปัญหาภัยแล้ง	ดำเนินการในเขตพื้นที่ตำบลบ้านค้อ หมู่ ๑-๑๐	-	-	๑,๐๐๐,๐๐๐	๑,๐๐๐,๐๐๐	๑,๐๐๐,๐๐๐	มีน้ำในการเกษตรอย่างทั่วถึง	ประชาชนมีน้ำใช้ในการเกษตรอย่างเพียงพอ	กองช่าง
๙๑	โครงการก่อสร้างฝาย/ทำนบกั้นน้ำตำบลบ้านค้อ	เพื่อใช้ในการเกษตรและบรรเทาปัญหาภัยแล้ง	ดำเนินการในเขตพื้นที่ตำบลบ้านค้อ หมู่ ๑-๑๐	๕๐๐,๐๐๐	๕๐๐,๐๐๐	๕๐๐,๐๐๐	๕๐๐,๐๐๐	๕๐๐,๐๐๐	กักเก็บน้ำได้มากขึ้น	ประชาชนมีน้ำใช้เพียงพอ	กองช่าง
๙๒	โครงการขุดลอกแหล่งน้ำเพื่อบรรเทาปัญหาภัยแล้งตำบลบ้านค้อ	เพื่อให้มีน้ำใช้ในการอุปโภค/บริโภค เพื่อการเกษตรและเพื่อบรรเทาปัญหาภัยแล้ง	ดำเนินการในเขตพื้นที่ตำบลบ้านค้อ หมู่ ๑-๑๐	๕๐๐,๐๐๐	๕๐๐,๐๐๐	๕๐๐,๐๐๐	๕๐๐,๐๐๐	๕๐๐,๐๐๐	กักเก็บน้ำได้มากขึ้น	ประชาชนมีน้ำใช้เพียงพอ	กองช่าง
๙๓	โครงการขุดลอกสระหนองฝาย หมู่ ๒	เพื่อให้มีน้ำใช้ในการ อุปโภค/บริโภค	จำนวน ๑ แห่ง กว้าง ๖๐ ม. ยาว ๘๐ ม. รวม ๙๖,๐๐๐ ลบม.	-	๕๐๐,๐๐๐	๕๐๐,๐๐๐	๕๐๐,๐๐๐	๕๐๐,๐๐๐	กักเก็บน้ำได้มากขึ้น	ประชาชนมีน้ำใช้เพียงพอ	กองช่าง
๙๔	โครงการขุดลอกสระน้ำประปา หมู่ ๑๐	เพื่อให้มีน้ำใช้ในการ อุปโภค/บริโภค	จำนวน ๑ แห่ง กว้าง ๒๕ ม. ยาว ๑๑๕ ม. ลึก ๕ ม.	-	๕๐๐,๐๐๐	๕๐๐,๐๐๐	๕๐๐,๐๐๐	๕๐๐,๐๐๐	กักเก็บน้ำได้มากขึ้น	ประชาชนมีน้ำใช้เพียงพอ	กองช่าง
๙๕	โครงการขุดลอกและขยายสระกกไฮ หมู่ ๓	เพื่อให้มีน้ำใช้ในการ อุปโภค/บริโภค	จำนวน ๑ แห่ง	-	๕๐๐,๐๐๐	๕๐๐,๐๐๐	๕๐๐,๐๐๐	๕๐๐,๐๐๐	กักเก็บน้ำได้มากขึ้น	ประชาชนมีน้ำใช้เพียงพอ	กองช่าง

ก. ยุทธศาสตร์จังหวัดที่ ๒. ยุทธศาสตร์การส่งเสริมและเพิ่มมูลค่าสินค้า การเกษตร อุตสาหกรรม การค้า การลงทุน

ข. ยุทธศาสตร์การพัฒนาขององค์กรปกครองส่วนท้องถิ่นในเขตจังหวัดหนองบัวลำภู ๑. ยุทธศาสตร์การพัฒนาคุณภาพชีวิตของประชาชนในท้องถิ่น

๒. ยุทธศาสตร์การส่งเสริมและพัฒนาสินค้า การเกษตร การค้า การลงทุน

๒.๒ แผนงานอุตสาหกรรมและการโยธา

ที่	โครงการ	วัตถุประสงค์	เป้าหมาย (ผลผลิตของโครงการ)	งบประมาณ					ตัวชี้วัด(KPI)	ผลที่คาดว่าจะได้รับ	หน่วยงาน รับผิดชอบหลัก
				๒๕๖๖ (บาท)	๒๕๖๗ (บาท)	๒๕๖๘ (บาท)	๒๕๖๙ (บาท)	๒๕๗๐ (บาท)			
๙๖	โครงการขุดลอกคลองแหล่งน้ำเพื่ออุปโภค-บริโภค หมู่ ๖	เพื่อให้มีน้ำใช้ในการ อุปโภค/บริโภค	จำนวน ๑ แห่ง หมู่ ๖	-	๓๐๐,๐๐๐	๓๐๐,๐๐๐	๓๐๐,๐๐๐	๓๐๐,๐๐๐	กักเก็บน้ำได้ ในฤดูแล้ง	ประชาชนมีน้ำใช้เพียงพอ	กองช่าง
๙๗	โครงการขุดลอกสระน้ำหนองจาน หมู่ ๔	เพื่อให้มีน้ำใช้ในการ อุปโภค/บริโภค	จำนวน ๑ แห่ง	๓๐๐,๐๐๐	๓๐๐,๐๐๐	๓๐๐,๐๐๐	๓๐๐,๐๐๐	๓๐๐,๐๐๐	สระกักเก็บน้ำ ได้มากขึ้น	ประชาชนมีน้ำใช้เพียงพอ	กองช่าง
๙๘	โครงการล้อมรั้วประปาหมู่บ้าน หมู่ ๕	เพื่อกำหนดแนวเขตและป้องกันสัตว์	จำนวน ๑ แห่ง/ปี เป็นเสาปูน สูง ๑.๕๐ ม. พร้อมลวดหนาม	๑๕๐,๐๐๐	-	-	๑๕๐,๐๐๐	๑๕๐,๐๐๐	มีรั้วรอบประปา	ป้องกันสัตว์และใช้ ประโยชน์จากแหล่งน้ำ	กองช่าง
๙๙	โครงการขุดคลองรอบที่สาธารณะประโยชน์ ภายในตำบลบ้านค้อ	เพื่อป้องกันการบุกรุกที่สาธารณะ	จำนวน ๑๐ หมู่บ้าน ขนาดกว้าง ๒ ม. ลึก ๒ ม.	-	-	๕๐๐,๐๐๐	๕๐๐,๐๐๐	๕๐๐,๐๐๐	ป้องกันการลุกล้ำที่	ที่สาธารณะประโยชน์ เหลือเท่าเดิม	กองช่าง
๑๐๐	โครงการก่อสร้างถนนลูกรังรอบที่สาธารณประโยชน์	เพื่อป้องกันการบุกรุกที่สาธารณะ	หมู่บ้านที่มีที่สาธารณประโยชน์ กว้าง ๔ เมตร	-	-	๕๐๐,๐๐๐	๕๐๐,๐๐๐	๕๐๐,๐๐๐	ป้องกันการลุกล้ำที่	ที่สาธารณะประโยชน์ เหลือเท่าเดิม	กองช่าง
๑๐๑	โครงการก่อสร้างถนนลาดยางทับผิวจราจรเดิม หมู่ ๗	เพื่อให้ประชาชนมีถนนสำหรับใช้ในการ การคมนาคมสะดวกรวดเร็ว	จำนวน ๑ แห่ง/ปี รอบหมู่บ้าน กว้าง ๕ ม. ยาว ๑,๕๐๐ ม. หน้า ๐.๒๐ ม.	-	-	๔,๗๕๖,๐๐๐	๔,๗๕๖,๐๐๐	๔,๗๕๖,๐๐๐	ประชาชนที่สัญจร ร้อยละ ๘๐พึงพอใจ	การคมนาคมสะดวก รวดเร็ว	กองช่าง
๑๐๒	โครงการก่อสร้างถนนลูกรังมาตรฐานสายโนนเพิ่ม	- เพื่อให้ประชาชนสามารถสัญจรได้สะดวก - เพื่อส่งเสริมการท่องเที่ยว	จำนวน ๑ แห่ง/ปี จากแยกทางหลวงหมายเลข ๒๑๔๖ (อ.โนนสัง- เขื่อนอุบลรัตน์) ไปทางทิศตะวันตก ผิวจราจร กว้าง ๕ ม. ความยาว ๑,๕๐๐ ม. บดอัดแน่น ปริมาณลูกรัง(คิวหลวม) ไม่น้อยกว่า ๓,๐๐๐ ลบ.ม.	-	-	๓๗๕,๐๐๐	๓๗๕,๐๐๐	๓๗๕,๐๐๐	ประชาชนได้ใช้ ประโยชน์ ร้อยละ ๘๐	การคมนาคมสะดวก รวดเร็ว ส่งเสริมการท่องเที่ยว	กองช่าง
๑๐๓	โครงการขยายผิวจราจรคอนกรีตเสริมเหล็ก และปูทับด้วยแอสฟัลติกคอนกรีต สายบ้านโคกป่ากุง - บ้านหนองหุ้ม	-เพื่อให้ประชาชนสามารถสัญจรได้ สะดวก -เพื่อการท่องเที่ยว	มีถนนดีมีมาตรฐานให้สัญจร ความกว้างผิวจราจรข้างละ ๘๐ ซม. ยาว ๔ กม. หน้า ๐.๑๕ ม. หรือมีพื้นที่ผิวจราจร ไม่น้อยกว่า ๖,๔๐๐ ตร.ม.	-	-	๔,๖๗๒,๐๐๐	๔,๖๗๒,๐๐๐	๔,๖๗๒,๐๐๐	ประชาชนได้ใช้ ประโยชน์ ร้อยละ ๘๐	การคมนาคมสะดวก รวดเร็ว ส่งเสริมการท่องเที่ยว	กองช่าง
๑๐๔	โครงการขยายเขตไฟฟ้าสาธารณะแรงต่ำ บ้านหนองหุ้ม-ถ้ำเต่า	เพื่อให้ประชาชนมีไฟฟ้าใช้สะดวก	จากแยกบ้านหนองหุ้ม ไปทางทิศตะวันออก	-	-	๑,๑๐๐,๐๐๐	๑,๑๐๐,๐๐๐	๑,๑๐๐,๐๐๐	ประชาชนมีไฟฟ้าใช้ ได้สะดวกขึ้น	มีความปลอดภัยในชีวิต และทรัพย์สิน	กองช่าง
๑๐๕	โครงการปรับปรุงทางน้ำเข้าอ่างเก็บน้ำวังเดือนห้า และการเกษตร	เพื่อแก้ไขปัญหาภัยแล้ง	จำนวน ๑ แห่ง /ปี พื้นที่หมู่ที่ ๗	-	๕๐๐,๐๐๐	๕๐๐,๐๐๐	๕,๐๐๐,๐๐๐	๕,๐๐๐,๐๐๐	เพิ่มปริมาณการ กักเก็บน้ำได้มากขึ้น	ประชาชนมีน้ำใช้เพียงพอ	กองช่าง

ก. ยุทธศาสตร์จังหวัดที่ ๒. ยุทธศาสตร์การส่งเสริมและเพิ่มมูลค่าสินค้า การเกษตร อุตสาหกรรม การค้า การลงทุน

ข. ยุทธศาสตร์การพัฒนาขององค์กรปกครองส่วนท้องถิ่นในเขตจังหวัดหนองบัวลำภู ๑. ยุทธศาสตร์การพัฒนาคุณภาพชีวิตของประชาชนในท้องถิ่น

๒. ยุทธศาสตร์การส่งเสริมและพัฒนาสินค้า การเกษตร การค้า การลงทุน

๒.๒ แผนงานอุตสาหกรรมและการโยธา

ที่	โครงการ	วัตถุประสงค์	เป้าหมาย (ผลผลิตของโครงการ)	งบประมาณ					ตัวชี้วัด(KPI)	ผลที่คาดว่าจะได้รับ	หน่วยงาน รับผิดชอบหลัก
				๒๕๖๖ (บาท)	๒๕๖๗ (บาท)	๒๕๖๘ (บาท)	๒๕๖๙ (บาท)	๒๕๗๐ (บาท)			
๑๐๖	โครงการปรับปรุงซ่อมแซมถนนลูกรังเพื่อการเกษตร หมู่ ๕	เพื่อให้ประชาชนมีถนนสำหรับใช้ในการเดินทางและขนส่งผลผลิตทางการเกษตร	จำนวน ๑ แห่ง/ปี ถนนสายโนนเพิ่ม โนนกลาง นายนายสุพัฒน์ มูลสุวรรณ ถึงนายนายจรัส สีสงนาง กว้าง ๖ ม. ยาวประมาณ ๑,๐๐๐ ม.	-	-	๓๐๐,๐๐๐	๓๐๐,๐๐๐	๓๐๐,๐๐๐	ถนนกว้างและการเดินทางสะดวกขึ้น	การคมนาคมสะดวกรวดเร็ว	กองช่าง
๑๐๗	โครงการปรับปรุง/ซ่อมแซมฝายชะลอน้ำ หมู่ ๙	เพื่อปรับปรุง/ซ่อมแซมฝายให้สามารถใช้งานได้และแก้ไขปัญหาภัยแล้ง	จำนวน ๑ แห่ง/ปี ฝายชะลอน้ำหมู่ ๙	-	-	๕๐๐,๐๐๐	๕๐๐,๐๐๐	๕๐๐,๐๐๐	กักเก็บน้ำได้มากขึ้น	ประชาชนมีน้ำใช้ในการเกษตร	กองช่าง
๑๐๘	โครงการก่อสร้างระบบประปาหมู่บ้านด้วยพลังงานแสงอาทิตย์ เพื่อบรรเทาปัญหาภัยแล้ง การขาดน้ำอุปโภคบริโภค	- เพื่อส่งเสริมการบริหารจัดการพลังงานทดแทน - เพื่อลดค่าใช้จ่ายในระยะยาว - เพื่อให้ประชาชนมีน้ำในการอุปโภค	หมู่ ๑ - หมู่ ๑๐ ในเขตตำบลบ้านค้อ	-	-	๒,๐๐๐,๐๐๐	๒,๐๐๐,๐๐๐	๒,๐๐๐,๐๐๐	ประชาชนได้ใช้ประโยชน์ร้อยละ ๘๐	ประชาชนมีระบบน้ำประปาใช้ที่ดีได้มาตรฐาน ประชาชนสามารถลดต้นทุนการใช้พลังงาน	กองช่าง
๑๐๙	โครงการขุดเจาะบ่อบาดาลด้วยระบบพลังงานแสงอาทิตย์ตำบลบ้านค้อ เพื่อบรรเทาปัญหาภัยแล้ง	- เพื่อส่งเสริมการบริหารจัดการพลังงานทดแทน - เพื่อลดต้นทุน - เพื่อการบริหารจัดการน้ำให้มีประสิทธิภาพ ทั้งด้านการเกษตรและการอุปโภค	ในเขตเทศบาลตำบลบ้านค้อ ขุดเจาะบ่อบาดาล Ø๑๕๐ มม. ลึกไม่น้อยกว่า ๖๐ ม. หรือมีปริมาตรลูกสูบไม่น้อยกว่า ๓ลบ.ม./ชม. พร้อมติดตั้งท่อถึง บิ่มน้ำและระบบสูบน้ำด้วยพลังงานแสงอาทิตย์สำหรับบิ่มน้ำไม่น้อยกว่า ๑.๕ แรงม้า ระบบจ่ายน้ำขนาดท่อไม่น้อยกว่า ๒ นิ้ว ระยะทางไม่น้อยกว่า ๑ กม.	-	๘๐๐,๐๐๐	๑,๐๐๐,๐๐๐	๒,๐๐๐,๐๐๐	๒,๐๐๐,๐๐๐	ประชาชนได้ใช้ประโยชน์ร้อยละ ๘๐	ประชาชนสามารถลดต้นทุนการใช้พลังงานเพื่อการเกษตรได้มากขึ้น	กองช่าง
๑๑๐	โครงการก่อสร้างระบบสูบน้ำด้วยพลังงานอาทิตย์จากเขื่อนอุบลรัตน์ไปอ่างเก็บน้ำวังเตียนห้า	- เพื่อส่งเสริมการบริหารจัดการพลังงานทดแทน - เพื่อลดต้นทุน - เพื่อการบริหารจัดการน้ำให้มีประสิทธิภาพ ทั้งด้านการเกษตรและการอุปโภค	หมู่ ๑ - หมู่ ๑๐ ในเขตตำบลบ้านค้อ	-	-	๓๐,๐๐๐,๐๐๐	๓๐,๐๐๐,๐๐๐	๓๐,๐๐๐,๐๐๐	ประชาชนได้ใช้ประโยชน์ร้อยละ ๘๐	ประชาชนสามารถลดต้นทุนการใช้พลังงานเพื่อการเกษตรได้มากขึ้น มีน้ำเพียงพอในการทำ การเกษตร	กองช่าง

- ก. ยุทธศาสตร์จังหวัดที่ ๒. ยุทธศาสตร์การส่งเสริมและเพิ่มมูลค่าสินค้า การเกษตร อุตสาหกรรม การค้า การลงทุน
- ข. ยุทธศาสตร์การพัฒนาขององค์กรปกครองส่วนท้องถิ่นในเขตจังหวัดหนองบัวลำภู ๑. ยุทธศาสตร์การพัฒนาคุณภาพชีวิตของประชาชนในท้องถิ่น
๒. ยุทธศาสตร์การส่งเสริมและพัฒนาสินค้า การเกษตร การค้า การลงทุน
- ๒.๒ แผนงานอุตสาหกรรมและการโยธา

ที่	โครงการ	วัตถุประสงค์	เป้าหมาย (ผลผลิตของโครงการ)	งบประมาณ					ตัวชี้วัด(KPI)	ผลที่คาดว่าจะได้รับ	หน่วยงาน รับผิดชอบหลัก
				๒๕๖๖ (บาท)	๒๕๖๗ (บาท)	๒๕๖๘ (บาท)	๒๕๖๙ (บาท)	๒๕๗๐ (บาท)			
๑๑๑	โครงการก่อสร้างระบบสูบน้ำด้วยพลังงานแสงอาทิตย์ อย่างเก็บน้ำวังเดือนห้า เพื่อบรรเทาปัญหาภัยแล้ง	- เพื่อส่งเสริมการบริหารจัดการพลังงานทดแทน - เพื่อลดต้นทุน - เพื่อการบริหารจัดการน้ำให้มีประสิทธิภาพ ทั้งด้านการเกษตรและการอุปโภค	หมู่๑ - หมู่๑๐ ในเขตตำบลบ้านค้อ	-	-	-	๒๕,๐๐๐,๐๐๐	๒๕,๐๐๐,๐๐๐	ประชาชนได้ใช้ประโยชน์ร้อยละ ๘๐	ประชาชนสามารถลดต้นทุนการใช้พลังงานเพื่อการเกษตรได้มากขึ้น มีน้ำเพียงพอในการทำ การเกษตร	กองช่าง
๑๑๒	โครงการขุดเจาะบ่อบาดาลด้วยระบบพลังงานแสงอาทิตย์ เพื่อบรรเทาปัญหาภัยแล้ง	- เพื่อส่งเสริมการบริหารจัดการพลังงานทดแทน - เพื่อลดต้นทุน - เพื่อการบริหารจัดการน้ำให้มีประสิทธิภาพ ทั้งด้านการเกษตรและการอุปโภค	หมู่๑ - หมู่๑๐ ในเขตตำบลบ้านค้อ	-	๑,๐๐๐,๐๐๐	๒,๐๐๐,๐๐๐	๒,๐๐๐,๐๐๐	๒,๐๐๐,๐๐๐	ประชาชนได้ใช้ประโยชน์ร้อยละ ๘๐	ประชาชนสามารถลดต้นทุนการใช้พลังงานเพื่อการเกษตรได้มากขึ้น	กองช่าง
๑๑๓	โครงการติดตั้งระบบพลังงานแสงอาทิตย์ เพื่อบรรเทาปัญหาภัยแล้ง	- เพื่อส่งเสริมการบริหารจัดการพลังงานทดแทน - เพื่อลดต้นทุน - เพื่อการบริหารจัดการน้ำให้มีประสิทธิภาพ ทั้งด้านการเกษตรและการอุปโภค	หมู่๑ - หมู่๑๐ ในเขตตำบลบ้านค้อ	-	๑,๐๐๐,๐๐๐	๑,๐๐๐,๐๐๐	๑,๐๐๐,๐๐๐	๑,๐๐๐,๐๐๐	ประชาชนได้ใช้ประโยชน์ร้อยละ ๘๐	ประชาชนสามารถลดต้นทุนการใช้พลังงานเพื่อการเกษตรได้มากขึ้น	กองช่าง
๑๑๔	โครงการก่อสร้างรางระบายน้ำ หมู่ ๑๐	เพื่อระบายน้ำเสียและน้ำฝนภายในหมู่บ้าน	จำนวน ๑ แห่ง/ปี จากบ้านนางต้อยถึงบ้านนางฤทธิ์ นามณีนิม กว้าง ๔๐ ซม. ลึก ๓๐ ซม. ところคลอง ๑:๒๐๐	-	๓๐๐,๐๐๐	๔๕๐,๐๐๐	๔๕๐,๐๐๐	๔๕๐,๐๐๐	ประชาชนที่สัญจร ร้อยละ๘๐พึงพอใจ	การคมนาคมสะดวก รวดเร็ว	กองช่าง
๑๑๕	โครงการขุดสระน้ำเพื่อบรรเทาปัญหาภัยแล้ง หมู่ ๖	เพื่อให้มีน้ำใช้ในการ อุปโภค/บริโภค และการเกษตร	จำนวน ๑ แห่ง หมู่ ๖	-	๓๐๐,๐๐๐	๓๐๐,๐๐๐	๓๐๐,๐๐๐	๓๐๐,๐๐๐	กักเก็บน้ำได้ ในฤดูแล้ง	ประชาชนมีน้ำใช้เพียงพอ	กองช่าง
๑๑๖	โครงการขุดสระน้ำเพื่อบรรเทาปัญหาภัยแล้ง หมู่ ๑๐	เพื่อให้มีน้ำใช้ในการ อุปโภค/บริโภค และการเกษตร	จำนวน ๑ แห่ง หมู่ ๑๐	-	๓๐๐,๐๐๐	๓๐๐,๐๐๐	๓๐๐,๐๐๐	๓๐๐,๐๐๐	กักเก็บน้ำได้ ในฤดูแล้ง	ประชาชนมีน้ำใช้เพียงพอ	กองช่าง
๑๑๗	โครงการขุดลอกแหล่งน้ำเพื่อบรรเทาปัญหาภัยแล้ง ตำบลบ้านค้อ	เพื่อให้มีน้ำใช้ในการ อุปโภค/บริโภค เพื่อบรรเทาปัญหาภัยแล้ง	จำนวน ๑๐ แห่ง หมู่ ๑-๑๐	-	๒,๐๐๐,๐๐๐	๒,๐๐๐,๐๐๐	๒,๐๐๐,๐๐๐	๒,๐๐๐,๐๐๐	กักเก็บน้ำได้มากขึ้น	ประชาชนมีน้ำใช้เพียงพอ	กองช่าง
๑๑๘	โครงการขุดสระน้ำเพื่อบรรเทาปัญหาภัยแล้ง ตำบลบ้านค้อ	เพื่อให้มีน้ำใช้ในการ อุปโภค/บริโภค เพื่อบรรเทาปัญหาภัยแล้ง	จำนวน ๑๐ แห่ง หมู่ ๑-๑๐	-	๒,๐๐๐,๐๐๐	๒,๐๐๐,๐๐๐	๒,๐๐๐,๐๐๐	๒,๐๐๐,๐๐๐	กักเก็บน้ำได้มากขึ้น	ประชาชนมีน้ำใช้เพียงพอ	กองช่าง
๑๑๙	โครงการขุดคลอง หนองน้ำ แหล่งน้ำ เพื่อบรรเทา ปัญหาภัยแล้งตำบลบ้านค้อ	เพื่อให้มีน้ำใช้ในการ อุปโภค/บริโภค เพื่อบรรเทาปัญหาภัยแล้ง	จำนวน ๑๐ แห่ง หมู่ ๑-๑๐	-	๒,๐๐๐,๐๐๐	๒,๐๐๐,๐๐๐	๒,๐๐๐,๐๐๐	๒,๐๐๐,๐๐๐	กักเก็บน้ำได้มากขึ้น	ประชาชนมีน้ำใช้เพียงพอ	กองช่าง

ก. ยุทธศาสตร์จังหวัดที่ ๒. ยุทธศาสตร์การส่งเสริมและเพิ่มมูลค่าสินค้า การเกษตร อุตสาหกรรม การค้า การลงทุน

ข. ยุทธศาสตร์การพัฒนาขององค์กรปกครองส่วนท้องถิ่นในเขตจังหวัดหนองบัวลำภู ๑. ยุทธศาสตร์การพัฒนาคุณภาพชีวิตของประชาชนในท้องถิ่น

๒. ยุทธศาสตร์การส่งเสริมและพัฒนาสินค้า การเกษตร การค้า การลงทุน

๒.๒ แผนงานอุตสาหกรรมและการโยธา

ที่	โครงการ	วัตถุประสงค์	เป้าหมาย (ผลผลิตของโครงการ)	งบประมาณ					ตัวชี้วัด(KPI)	ผลที่คาดว่าจะได้รับ	หน่วยงาน รับผิดชอบหลัก
				๒๕๖๖ (บาท)	๒๕๖๗ (บาท)	๒๕๖๘ (บาท)	๒๕๖๙ (บาท)	๒๕๗๐ (บาท)			
๑๒๐	โครงการขุดลอก/ขยายสระประปาหมู่บ้าน หมู่ ๑๐	เพื่อให้มีน้ำใช้ในการ อุปโภค/บริโภค เพื่อบรรเทาปัญหาภัยแล้ง	จำนวน ๑ แห่ง บ้านศรีวิไลหมู่ ๑๐	-	๕๐๐,๐๐๐	๕๐๐,๐๐๐	๕๐๐,๐๐๐	๕๐๐,๐๐๐	เพิ่มปริมาณการ กักเก็บน้ำได้มากขึ้น	ประชาชนมีน้ำใช้เพียงพอ	กองช่าง
๑๒๑	โครงการขุดลอก/ขยายสระประปาหมู่บ้าน	เพื่อให้มีน้ำใช้ในการ อุปโภค/บริโภค เพื่อบรรเทาปัญหาภัยแล้ง	จำนวน ๑๐ แห่ง หมู่ ๑-๑๐	-	๒,๐๐๐,๐๐๐	๒,๐๐๐,๐๐๐	๒,๐๐๐,๐๐๐	๒,๐๐๐,๐๐๐	เพิ่มปริมาณการ กักเก็บน้ำได้มากขึ้น	ประชาชนมีน้ำใช้เพียงพอ	กองช่าง
๑๒๒	โครงการจ้างศึกษาออกแบบงานก่อสร้าง	เพื่อจ่ายเป็นค่าจ้างออกแบบงานก่อสร้าง ให้ได้มาตรฐาน	ศึกษาออกแบบงานก่อสร้างตามภารกิจของ เทศบาลตำบลบ้านค้อ	-	-	๓๐๐,๐๐๐	๓๐๐,๐๐๐	๓๐๐,๐๐๐	การวางแผนงาน ก่อสร้างเป็นระบบ มีลำดับขั้นตอน ร้อยละ๘๐	งานก่อสร้างได้มาตรฐาน	กองช่าง
๑๒๓	โครงการส่งเสริมการใช้พลังงานทดแทน	เพื่อส่งเสริมการบริหารจัดการพลังงาน ทดแทนและนำไปสู่การลดต้นทุนการใช้ พลังงานเพื่อการเกษตร	จำนวน 1 ครั้ง/ปี ประชาชนในเขตเทศบาล ตำบลบ้านค้อ	๑๐๐,๐๐๐	๑๐๐,๐๐๐	๑๐๐,๐๐๐	๑๐๐,๐๐๐	๑๐๐,๐๐๐	ระดับความสำเร็จ ในการปฏิบัติงาน	ประชาชนสามารถลด ต้นทุนการใช้พลังงาน เพื่อการเกษตรได้มากขึ้น	กองช่าง
๑๒๔	โครงการปรับปรุงซ่อมแซมคลองส่งน้ำสายหลัก บ้านท่าศิลา	เพื่อซ่อมแซมคันดินข้างคลองและกำจัดวัชพืช ข้างคลอง	คลองส่งน้ำสายหลักบ้านท่าศิลา หมู่ 6 ระยะทาง 1,35๐ เมตร ทั้งสองฝั่งคลอง	๑๐๐,๐๐๐	๑๐๐,๐๐๐	๑๐๐,๐๐๐	๑๐๐,๐๐๐	๑๐๐,๐๐๐	ระดับความสำเร็จ ในการปฏิบัติงาน	-ประชาชนมีคลองน้ำ เพื่อการเกษตรที่มี ประสิทธิภาพมากขึ้น	กองช่าง
๑๒๕	โครงการสูบน้ำด้วยพลังแสงอาทิตย์ หมู่๓,๗	- เพื่อส่งเสริมการบริหารจัดการพลังงานทดแทน - เพื่อลดค่าใช้จ่ายในระยะยาว - เพื่อให้ประชาชนมีน้ำในการอุปโภคและการเกษตร	จำนวน ๑ ครั้ง/ปี จากอ่างเก็บน้ำวังเดือนห้าถึงอ่างเก็บน้ำหมู่ ๓ และอ่างเก็บน้ำหมู่ ๗	-	๗๐๐,๐๐๐	๗๐๐,๐๐๐	๗๐๐,๐๐๐	๗๐๐,๐๐๐	ประชาชนได้ใช้ ประโยชน์ร้อยละ ๘๐	ประชาชนมีน้ำใช้ ที่ดีได้มาตรฐานและ สามารถลดต้นทุนได้	กองช่าง
๑๒๖	โครงการก่อสร้างคลองส่งน้ำย่อย หมู่ ๑ - ๑๐	เพื่อใช้ในการเกษตร	จำนวน ๑ แห่ง/ปี ภายในเขตเทศบาลตำบลบ้านค้อ	-	๕๐๐,๐๐๐	๕๐๐,๐๐๐	๕๐๐,๐๐๐	๕๐๐,๐๐๐	ทำการเกษตร อย่างทั่วถึง	ประชาชนมีน้ำใช้ในการ เกษตรอย่างเพียงพอ	กองช่าง
๑๒๗	โครงการสูบน้ำด้วยพลังงานแสงอาทิตย์ หมู่ ๑ - ๑๐	- เพื่อส่งเสริมการบริหารจัดการพลังงานทดแทน - เพื่อลดค่าใช้จ่ายในระยะยาว - เพื่อให้ประชาชนมีน้ำในการอุปโภคและการเกษตร	จำนวน ๑ ครั้ง/ปี อ่างเก็บน้ำเขื่อนอุบลรัตน์ไปตามแนวเทือกเขา ภูพานถึงอ่างเก็บน้ำวังเดือนห้า	-	๗๐๐,๐๐๐	๗๐๐,๐๐๐	๗๐๐,๐๐๐	๗๐๐,๐๐๐	ประชาชนได้ใช้ ประโยชน์ร้อยละ ๘๐	ประชาชนมีน้ำใช้ ที่ดีได้มาตรฐานและ สามารถลดต้นทุนได้	กองช่าง
๑๒๘	โครงการปรับปรุง ซ่อมแซม ฝายชะลอน้ำ	เพื่อป้องกันและบรรเทาปัญหาภัยแล้ง	ในเขตพื้นที่เทศบาลตำบลบ้านค้อ หมู่ ๑ - หมู่ ๑๐	-	๕๐๐,๐๐๐	๕๐๐,๐๐๐	๕๐๐,๐๐๐	๕๐๐,๐๐๐	ประชาชนได้ใช้ ประโยชน์ร้อยละ๘๐	ประชาชนมีน้ำใช้ในการ อุปโภคและการเกษตร	กองช่าง

ก. ยุทธศาสตร์จังหวัดที่ ๒. ยุทธศาสตร์การส่งเสริมและเพิ่มมูลค่าสินค้า การเกษตร อุตสาหกรรม การค้า การลงทุน

ข. ยุทธศาสตร์การพัฒนาขององค์กรปกครองส่วนท้องถิ่นในเขตจังหวัดหนองบัวลำภู ๑. ยุทธศาสตร์การพัฒนากฎหมายชีวิตของประชาชนในท้องถิ่น

๒. ยุทธศาสตร์การส่งเสริมและพัฒนาสินค้า การเกษตร การค้า การลงทุน

๒.๒ แผนงานอุตสาหกรรมและการโยธา

ที่	โครงการ	๑.๐๐	เป้าหมาย (ผลผลิตของโครงการ)	งบประมาณ					ตัวชี้วัด(KPI)	ผลที่คาดว่าจะได้รับ	หน่วยงาน รับผิดชอบหลัก
				๒๕๖๖ (บาท)	๒๕๖๗ (บาท)	๒๕๖๘ (บาท)	๒๕๖๙ (บาท)	๒๕๗๐ (บาท)			
๑๒๙	โครงการก่อสร้างฝายชะลอน้ำ	เพื่อป้องกันและบรรเทาปัญหาภัยแล้ง	ในเขตพื้นที่เทศบาลตำบลบ้านค้อ หมู่ ๑ - หมู่ ๑๐	-	๑,๐๐๐,๐๐๐	๑,๐๐๐,๐๐๐	๑,๐๐๐,๐๐๐	๑,๐๐๐,๐๐๐	ประชาชนได้ใช้ ประโยชน์ร้อยละ ๘๐	ประชาชนมีน้ำใช้ในการ อุปโภคและการเกษตร	กองช่าง
๑๓๐	โครงการก่อสร้างคลองส่งน้ำเพื่อการเกษตร และบรรเทาปัญหาภัยแล้งตำบลบ้านค้อ	เพื่อใช้ในการเกษตรและบรรเทาปัญหาภัยแล้ง	ดำเนินการในเขตพื้นที่ตำบลบ้านค้อ หมู่ ๑-๑๐	๕๐๐,๐๐๐	๕๐๐,๐๐๐	๕๐๐,๐๐๐	๕๐๐,๐๐๐	๕๐๐,๐๐๐	มีน้ำในการเกษตร อย่างทั่วถึง	ประชาชนมีน้ำใช้ในการ เกษตรอย่างเพียงพอ	กองช่าง
๑๓๑	โครงการขุดขยายคลองส่งน้ำเพื่อการเกษตร และบรรเทาปัญหาภัยแล้งตำบลบ้านค้อ	เพื่อใช้ในการเกษตรและบรรเทาปัญหาภัยแล้ง	ดำเนินการในเขตพื้นที่ตำบลบ้านค้อ หมู่ ๑-๑๐	๕๐๐,๐๐๐	๕๐๐,๐๐๐	๕๐๐,๐๐๐	๕๐๐,๐๐๐	๕๐๐,๐๐๐	มีน้ำในการเกษตร อย่างทั่วถึง	ประชาชนมีน้ำใช้ในการ เกษตรอย่างเพียงพอ	กองช่าง
๑๓๒	โครงการก่อสร้างฝาย/ทำนบกั้นน้ำตำบลบ้านค้อ	เพื่อใช้ในการเกษตรและบรรเทาปัญหาภัยแล้ง	ดำเนินการในเขตพื้นที่ตำบลบ้านค้อ หมู่ ๑-๑๐	๕๐๐,๐๐๐	๕๐๐,๐๐๐	๕๐๐,๐๐๐	๕๐๐,๐๐๐	๕๐๐,๐๐๐	กักเก็บน้ำได้มากขึ้น	ประชาชนมีน้ำใช้เพียงพอ	กองช่าง
๑๓๓	โครงการขุดลอกแหล่งน้ำเพื่อบรรเทาปัญหาภัยแล้ง ตำบลบ้านค้อ	เพื่อให้มีน้ำใช้ในการอุปโภค/บริโภค เพื่อการเกษตร และเพื่อบรรเทาปัญหาภัยแล้ง	ดำเนินการในเขตพื้นที่ตำบลบ้านค้อ หมู่ ๑-๑๐	๕๐๐,๐๐๐	๕๐๐,๐๐๐	๕๐๐,๐๐๐	๕๐๐,๐๐๐	๕๐๐,๐๐๐	กักเก็บน้ำได้มากขึ้น	ประชาชนมีน้ำใช้เพียงพอ	กองช่าง
๑๓๔	โครงการขุดเจาะบ่อบาดาล	- เพื่อบรรเทาปัญหาภัยแล้ง - เพื่อลดต้นทุน - เพื่อส่งเสริมการบริหารจัดการน้ำให้มี ประสิทธิภาพทั้งด้านการเกษตรและการอุปโภค	หมู่ ๑ - หมู่ ๑๐ ในเขตตำบลบ้านค้อ	-	๑,๐๐๐,๐๐๐	๒,๐๐๐,๐๐๐	๒,๐๐๐,๐๐๐	๒,๐๐๐,๐๐๐	ประชาชนได้ใช้ ประโยชน์ร้อยละ ๘๐	ประชาชนสามารถลด ต้นทุนการใช้พลังงาน เพื่อการเกษตรได้มากขึ้น	กองช่าง
๑๓๕	โครงการขุดเจาะบ่อบาดาลด้วยระบบพลังงาน แสงอาทิตย์	- เพื่อบรรเทาปัญหาภัยแล้ง - เพื่อลดต้นทุน - เพื่อส่งเสริมการบริหารจัดการน้ำให้มีประสิทธิภาพ ทั้งด้านการเกษตรและการอุปโภค	หมู่ ๑ - หมู่ ๑๐ ในเขตตำบลบ้านค้อ	-	๑,๐๐๐,๐๐๐	๒,๐๐๐,๐๐๐	๒,๐๐๐,๐๐๐	๒,๐๐๐,๐๐๐	ประชาชนได้ใช้ ประโยชน์ร้อยละ ๘๐	ประชาชนสามารถลด ต้นทุนการใช้พลังงาน เพื่อการเกษตรได้มากขึ้น	กองช่าง
๑๓๖	โครงการติดตั้งระบบพลังงานแสงอาทิตย์	- เพื่อบรรเทาปัญหาภัยแล้ง - เพื่อลดต้นทุน - เพื่อส่งเสริมการบริหารจัดการน้ำให้มีประสิทธิภาพ ทั้งด้านการเกษตรและการอุปโภค	หมู่ ๑ - หมู่ ๑๐ ในเขตตำบลบ้านค้อ	-	๑,๐๐๐,๐๐๐	๑,๐๐๐,๐๐๐	๑,๐๐๐,๐๐๐	๑,๐๐๐,๐๐๐	ประชาชนได้ใช้ ประโยชน์ร้อยละ ๘๐	ประชาชนสามารถลด ต้นทุนการใช้พลังงาน เพื่อการเกษตรได้มากขึ้น	กองช่าง
รวม	๑๓๖ โครงการ	-	-	๒๐,๙๒๐,๐๐๐	๗๓,๑๙๕,๐๐๐	๑๓๒,๘๒๓,๐๐๐	๑๖๓,๔๙๘,๐๐๐	๑๖๓,๔๙๘,๐๐๐	-	-	-



ก. ยุทธศาสตร์จังหวัดที่ ๒. ยุทธศาสตร์การส่งเสริมและเพิ่มมูลค่าสินค้า การเกษตร อุตสาหกรรม การค้า การลงทุน

ข. ยุทธศาสตร์การพัฒนาขององค์กรปกครองส่วนท้องถิ่นในเขตจังหวัดหนองบัวลำภู ๔. ยุทธศาสตร์การส่งเสริมเศรษฐกิจชุมชนท้องถิ่นตามหลักปรัชญาเศรษฐกิจพอเพียง

๒. ยุทธศาสตร์การส่งเสริมและพัฒนาสินค้า การเกษตร การค้า การลงทุน

๒.๓ แผนงานสร้างความเข้มแข็งของชุมชน

ที่	โครงการ	วัตถุประสงค์	เป้าหมาย (ผลผลิตของโครงการ)	งบประมาณ					ตัวชี้วัด(KPI)	ผลที่คาดว่าจะได้รับ	หน่วยงาน รับผิดชอบหลัก
				๒๕๖๖ (บาท)	๒๕๖๗ (บาท)	๒๕๖๘ (บาท)	๒๕๖๙ (บาท)	๒๕๗๐ (บาท)			
๑	โครงการส่งเสริมกลุ่มพันธุ์ข้าว หมู่ ๑-๑๐	ส่งเสริมอาชีพและพัฒนาเพื่อเพิ่มรายได้ให้แก่ประชาชน	กลุ่มพันธุ์ข้าว หมู่ ๑-๑๐ จำนวน ๑ ครั้ง/ปี พันธุ์ข้าว กข. ๖ ๑๕๐ ไร่ พันธุ์ข้าว กข. ๑๕ ๑๕๐ ไร่ พันธุ์ข้าวมะลิ ๑๐๕ ๑๐๐ ไร่	๑๐๐,๐๐๐	๑๐๐,๐๐๐	๑๐๐,๐๐๐	๑๐๐,๐๐๐	๑๐๐,๐๐๐	ประชาชนที่เข้าร่วมมีช่องทางเพิ่มรายได้	ประชาชนมีรายได้เพิ่มขึ้น	กองสวัสดิการฯ
๒	โครงการอุดหนุนส่งเสริมการเลี้ยงโคเนื้อ หมู่ ๑-๑๐	เพื่อส่งเสริมประชาชนให้มีรายได้และสามารถเลี้ยงชีพได้	จำนวน ๑ ครั้ง/ปี ภายในเขตตำบลบ้านค้อ	๑๐๐,๐๐๐	๑๐๐,๐๐๐	๑๐๐,๐๐๐	๑๐๐,๐๐๐	๑๐๐,๐๐๐	ประชาชนที่เข้าร่วมมีช่องทางเพิ่มรายได้	ประชาชนมีรายได้เพิ่มขึ้น	กองสวัสดิการฯ
๓	โครงการอุดหนุนส่งเสริมการเลี้ยงสุกร หมู่ ๑-๑๐	เพื่อส่งเสริมประชาชนให้มีรายได้และสามารถเลี้ยงชีพได้	จำนวน ๑ ครั้ง/ปี ภายในเขตตำบลบ้านค้อ	๑๐๐,๐๐๐	๑๐๐,๐๐๐	๑๐๐,๐๐๐	๑๐๐,๐๐๐	๑๐๐,๐๐๐	ประชาชนที่เข้าร่วมมีช่องทางเพิ่มรายได้	ประชาชนมีรายได้เพิ่มขึ้น	กองสวัสดิการฯ
๔	โครงการส่งเสริมกลุ่มเลี้ยงปลา หมู่ ๑-๑๐ (ปลานิล ปลาดุก ปลาตะเพียน ปลาดุก ฯลฯ)	เพื่อส่งเสริมประชาชนให้มีรายได้และสามารถเลี้ยงชีพได้	กลุ่มเลี้ยงปลาดุกบ้านโพธิ์ชัย พันธุ์ปลาดุก ๓๐,๐๐๐ ตัว อาหาร จำนวน ๓๐ ไร่	๕๐,๐๐๐	๕๐,๐๐๐	๕๐,๐๐๐	๕๐,๐๐๐	๕๐,๐๐๐	ประชาชนที่เข้าร่วมมีช่องทางเพิ่มรายได้	ประชาชนมีรายได้เพิ่มขึ้น	กองสวัสดิการฯ
๕	โครงการสนับสนุนกลุ่มปศุสัตว์	เพื่อส่งเสริมประชาชนให้มีรายได้และสามารถเลี้ยงชีพได้	กลุ่มปศุสัตว์บ้านโพธิ์ชัย จำนวน ๕๐ คน	๕๐,๐๐๐	๕๐,๐๐๐	๕๐,๐๐๐	๕๐,๐๐๐	๕๐,๐๐๐	ประชาชนที่เข้าร่วมมีช่องทางเพิ่มรายได้	ประชาชนมีรายได้เพิ่มขึ้น	กองสวัสดิการฯ
๖	โครงการอุดหนุนส่งเสริมการเลี้ยงเป็ด,ไก่	เพื่อส่งเสริมประชาชนให้มีรายได้และสามารถเลี้ยงชีพได้	จำนวน ๑ ครั้ง/ปี ภายในเขตตำบลบ้านค้อ	๑๐๐,๐๐๐	๑๐๐,๐๐๐	๑๐๐,๐๐๐	๑๐๐,๐๐๐	๑๐๐,๐๐๐	ประชาชนที่เข้าร่วมมีช่องทางเพิ่มรายได้	ประชาชนมีรายได้เพิ่มขึ้น	กองสวัสดิการฯ
๗	โครงการส่งเสริมการนำสมุนไพรมาใช้ประโยชน์และพัฒนาบุคลากรในด้านสมุนไพร	เพื่อส่งเสริมให้นำสมุนไพรมาใช้ประโยชน์และพัฒนาความรู้ด้านสมุนไพรให้บุคลากร	จำนวน ๑ ครั้ง/ปี ประชาชนภายในตำบลบ้านค้อ	๒๐,๐๐๐	๒๐,๐๐๐	๒๐,๐๐๐	๒๐,๐๐๐	๒๐,๐๐๐	สมุนไพรเป็นที่รู้จักอย่างแพร่หลาย	สมุนไพรถูกนำมาใช้ประโยชน์มากขึ้น	กองสวัสดิการฯ
๘	โครงการส่งเสริม/ติดตั้ง การใช้เตาชีวมวล	- เพื่อส่งเสริมชุมชนให้เกิดความตระหนัก ลดการใช้พลังงานและลดการพึ่งพาพลังงานภายนอก - เพื่อลดค่าใช้จ่ายด้านพลังงานในครัวเรือน	ประชาชนในเขตตำบลบ้านค้อ	๒๐๐,๐๐๐	๒๐๐,๐๐๐	๒๐๐,๐๐๐	๒๐๐,๐๐๐	๒๐๐,๐๐๐	การใช้ถ่านและไม้ฟืนหรือก๊าซหุงต้มลดลง	ค่าใช้จ่ายด้านพลังงานในครัวเรือนลดลง	กองสวัสดิการฯ
๙	โครงการส่งเสริม/ติดตั้ง เตาถ่านถัง ๒๐๐ ลิตร	- เพื่อส่งเสริมการใช้เตาถ่านคุณภาพสูง เมาได้หลากหลายประเภท เพิ่มคุณภาพถ่านให้ดีขึ้น - เพื่อลดค่าใช้จ่ายด้านพลังงานในครัวเรือน	ประชาชนในเขตตำบลบ้านค้อ	๓๐๐,๐๐๐	๓๐๐,๐๐๐	๓๐๐,๐๐๐	๓๐๐,๐๐๐	๓๐๐,๐๐๐	ถ่านที่ได้จากการเผาไม้คุณภาพมากขึ้น	ค่าใช้จ่ายด้านพลังงานในครัวเรือนลดลง	กองสวัสดิการฯ
๑๐	โครงการส่งเสริม/ติดตั้ง โรงอบแห้งพลังงานแสงอาทิตย์	- เพื่อส่งเสริมชุมชนให้เกิดความตระหนัก ลดการใช้พลังงานและลดการพึ่งพาพลังงานภายนอก - เพื่อลดค่าใช้จ่ายด้านพลังงานในครัวเรือน - เพื่อเพิ่มมูลค่าของผลิตภัณฑ์	ประชาชนในเขตตำบลบ้านค้อ	๕๐๐,๐๐๐	๕๐๐,๐๐๐	๕๐๐,๐๐๐	๕๐๐,๐๐๐	๕๐๐,๐๐๐	ผลิตภัณฑ์มีคุณภาพมากขึ้น	ค่าใช้จ่ายด้านพลังงานในครัวเรือนลดลง	กองสวัสดิการฯ

ก. ยุทธศาสตร์จังหวัดที่ ๒. ยุทธศาสตร์การส่งเสริมและเพิ่มมูลค่าสินค้า การเกษตร อุตสาหกรรม การค้า การลงทุน

ข. ยุทธศาสตร์การพัฒนาขององค์กรปกครองส่วนท้องถิ่นในเขตจังหวัดหนองบัวลำภู ๔. ยุทธศาสตร์การส่งเสริมเศรษฐกิจชุมชนท้องถิ่นตามหลักปรัชญาเศรษฐกิจพอเพียง

๒. ยุทธศาสตร์การส่งเสริมและพัฒนาสินค้า การเกษตร การค้า การลงทุน

๒.๓ แผนงานสร้างความเข้มแข็งของชุมชน

ที่	โครงการ	วัตถุประสงค์	เป้าหมาย (ผลผลิตของโครงการ)	งบประมาณ					ตัวชี้วัด(KPI)	ผลที่คาดว่าจะได้รับ	หน่วยงาน รับผิดชอบหลัก
				๒๕๖๖ (บาท)	๒๕๖๗ (บาท)	๒๕๖๘ (บาท)	๒๕๖๙ (บาท)	๒๕๗๐ (บาท)			
๑๑	โครงการส่งเสริมการเกษตรแบบพอเพียง ตำบลบ้านค้อ(แบบผสมผสาน)	ส่งเสริม/สนับสนุนการเกษตร แบบผสมผสาน	ประชาชนในเขตตำบลบ้านค้อ	-	๑๐๐,๐๐๐	๑๐๐,๐๐๐	๑๐๐,๐๐๐	๑๐๐,๐๐๐	ประชาชนที่เข้าร่วม มีความรู้ความเข้าใจ	มีทำการเกษตรแบบผสม ผสานมากขึ้น	กองสวัสดิการฯ
๑๒	โครงการก่อสร้างศูนย์การเรียนรู้เศรษฐกิจพอเพียง	ส่งเสริม/สนับสนุนการเรียนรู้ แบบพอเพียง	ในพื้นที่ตำบลบ้านค้อ	๕๐๐,๐๐๐	-	๕๐๐,๐๐๐	๕๐๐,๐๐๐	๕๐๐,๐๐๐	ประชาชนที่เข้าร่วม มีความรู้ความเข้าใจ	มีทำการเกษตรแบบผสม ผสานมากขึ้น	กองสวัสดิการฯ
๑๓	โครงการส่งเสริมกลุ่มยุวเกษตรกรในโรงเรียน	เป็นการปลูกฝังเยาวชน ในเห็นความสำคัญของอาชีพ เกษตรกรและสร้างความรู้	๑ ครั้ง/ปี โรงเรียนภายในตำบลบ้านค้อ	-	๕๐,๐๐๐	๕๐,๐๐๐	๕๐,๐๐๐	๕๐,๐๐๐	นักเรียนได้ฝึกอาชีพ	เยาวชนมีความรู้ด้านการ เกษตร	กองสวัสดิการฯ
๑๔	โครงการคุ้มครองผู้บริโภค (ผู้ประกอบการ)	เพื่อพัฒนาร้านค้าและ ร้านอาหารให้ได้มาตรฐาน	ร้านอาหารในตำบลบ้านค้อ	๕๐,๐๐๐	๕๐,๐๐๐	๕๐,๐๐๐	๕๐,๐๐๐	๕๐,๐๐๐	ประชาชนมี สุขภาพที่ดี	ประชาชนมีความปลอดภัย ในการบริโภคอาหาร	กองสวัสดิการฯ
๑๕	โครงการอบรมเกี่ยวกับเกษตรอินทรีย์ในชุมชน	อบรมให้ความรู้ส่งเสริมสนับสนุน เกษตรอินทรีย์	๑ ครั้ง/ปี ประชาชนในเขตตำบลบ้านค้อ	๑๐๐,๐๐๐	๑๐๐,๐๐๐	๑๐๐,๐๐๐	๑๐๐,๐๐๐	๑๐๐,๐๐๐	ร้อยละความรู้ความ เข้าใจผู้เข้าร่วม	มีการนำเกษตร อินทรีย์มาใช้	กองสวัสดิการฯ
๑๖	โครงการสวนครัวเล็กๆ สอนเด็กปลูกผัก	อบรมให้ความรู้แก่เยาวชนในเรื่องการ ปลูกผักสวนครัว	จำนวน ๑ ครั้ง/ปี เด็กและเยาวชนตำบลบ้านค้อ	-	๒๐,๐๐๐	๒๐,๐๐๐	๒๐,๐๐๐	๒๐,๐๐๐	ร้อยละความรู้ความ เข้าใจ	เยาวชนได้รับความรู้ การปลูกผักสวนครัว	กองสวัสดิการฯ
๑๗	โครงการฝึกอบรมวิทยุหมักชีวภาพในชุมชน	อบรมให้ความรู้การทำปุ๋ยหมักชีวภาพ แก่ประชาชน	จำนวน ๑ ครั้ง/ปี ประชาชนในเขตตำบลบ้านค้อ	๒๐,๐๐๐	๒๐,๐๐๐	๒๐,๐๐๐	๒๐,๐๐๐	๒๐,๐๐๐	ร้อยละความรู้ความ เข้าใจ	ประชาชนมีความรู้ การทำปุ๋ยหมักชีวภาพ	กองสวัสดิการฯ
๑๘	โครงการส่งเสริมการผลิตสินค้าเพื่อ เพิ่มมูลค่าผลผลิตการเกษตร	ส่งเสริมผลผลิตทางการเกษตร เพิ่มมูลค่าผลผลิต	จำนวน ๑ ครั้ง/ปี ประชาชนในเขตตำบลบ้านค้อ	๑๐๐,๐๐๐	๑๐๐,๐๐๐	๑๐๐,๐๐๐	๑๐๐,๐๐๐	๑๐๐,๐๐๐	ประชาชนที่เข้าร่วม มีช่องทางเพิ่มรายได้	เพิ่มปริมาณและคุณค่า ของผลผลิต	กองสวัสดิการฯ
๑๙	โครงการส่งเสริมการผลิตสินค้าเพื่อ เพิ่มมูลค่าผลผลิตจากปลา	ส่งเสริมผลผลิตจากปลา เพิ่มมูลค่าผลผลิต	จำนวน ๑ ครั้ง/ปี ประชาชนในเขตตำบลบ้านค้อ	๑๐๐,๐๐๐	๑๐๐,๐๐๐	๑๐๐,๐๐๐	๑๐๐,๐๐๐	๑๐๐,๐๐๐	ประชาชนที่เข้าร่วม มีช่องทางเพิ่มรายได้	เพิ่มปริมาณและคุณค่า ของผลผลิต	กองสวัสดิการฯ
๒๐	โครงการส่งเสริมการปลูกถั่วเขียวทดแทน พื้นที่ปลูกข้าวนาปรัง	เพื่อส่งเสริมประชาชนให้มีรายได้ และสามารถเลี้ยงชีพได้	ประชาชนในเขตตำบลบ้านค้อ	๕๐,๐๐๐	๕๐,๐๐๐	๕๐,๐๐๐	๕๐,๐๐๐	๕๐,๐๐๐	ประชาชนที่เข้าร่วม มีช่องทางเพิ่มรายได้	ประชาชนมีรายได้เพิ่มขึ้น	กองสวัสดิการฯ
๒๑	โครงการส่งเสริมการใช้เตาหุงต้มประสิทธิภาพสูง	- เพื่อลดปริมาณการใช้ถ่าน และไม้ฟืน หรือก๊าซหุงต้ม - เพื่อลดค่าใช้จ่ายด้านพลังงานของครัวเรือน	ประชาชนในเขตตำบลบ้านค้อ จำนวน ๑๐ หมู่บ้าน	๑๕๐,๐๐๐	๑๕๐,๐๐๐	๑๕๐,๐๐๐	๑๕๐,๐๐๐	๑๕๐,๐๐๐	การใช้ถ่านและไม้ฟืน หรือก๊าซหุงต้ม ลดลง	ค่าใช้จ่ายด้านพลังงาน ของครัวเรือนลดลง	กองสวัสดิการฯ

ก. ยุทธศาสตร์จังหวัดที่ ๒. ยุทธศาสตร์การส่งเสริมและเพิ่มมูลค่าสินค้า การเกษตร อุตสาหกรรม การค้า การลงทุน

ข. ยุทธศาสตร์การพัฒนาขององค์กรปกครองส่วนท้องถิ่นในเขตจังหวัดหนองบัวลำภู ๔. ยุทธศาสตร์การส่งเสริมเศรษฐกิจชุมชนท้องถิ่นตามหลักปรัชญาเศรษฐกิจพอเพียง

๒. ยุทธศาสตร์การส่งเสริมและพัฒนาสินค้า การเกษตร การค้า การลงทุน

๒.๓ แผนงานสร้างความเข้มแข็งของชุมชน

ที่	โครงการ	วัตถุประสงค์	เป้าหมาย (ผลผลิตของโครงการ)	งบประมาณ					ตัวชี้วัด(KPI)	ผลที่คาดว่าจะได้รับ	หน่วยงาน รับผิดชอบหลัก
				๒๕๖๖ (บาท)	๒๕๖๗ (บาท)	๒๕๖๘ (บาท)	๒๕๖๙ (บาท)	๒๕๗๐ (บาท)			
๒๒	โครงการจัดอบรมการผลิตปุ๋ยอินทรีย์ชีวภาพ เพื่อการเกษตร หมู่ ๑-๑๐ แก้งโซ่เป็น	ส่งเสริม/สนับสนุนเกษตร แบบผสมผสาน	๑ ครั้ง/ปี จำนวนประชาชนในเขตตำบลบ้านค้อ	๕๐,๐๐๐	-	๕๐,๐๐๐	๕๐,๐๐๐	๕๐,๐๐๐	ประชาชนที่เข้าร่วม มีความรู้ความเข้าใจ	ประชาชนมีความรู้ในด้าน การเกษตร และสามารถ มีรายได้เพิ่มขึ้น	กองสวัสดิการฯ
๒๓	โครงการส่งเสริมการปลูกพืชใช้น้ำน้อย แก่ประชาชนหมู่ ๑-๑๐	ส่งเสริมการทำนาแก่ประชาชน	๑ ครั้ง/ปี พันธุ์ข้าวเหนียว กข.๖ ข้าวมะลิ ๑๐๕	๑๐๐,๐๐๐	๑๐๐,๐๐๐	๑๐๐,๐๐๐	๑๐๐,๐๐๐	๑๐๐,๐๐๐	ประชาชนที่เข้าร่วม มีความรู้ความเข้าใจ	ประชาชนมีรายได้เพิ่มขึ้น	กองสวัสดิการฯ
๒๔	โครงการแปรรูปสมุนไพร หมู่ ๖	เพื่อส่งเสริมประชาชนให้มีรายได้และ สามารถเลี้ยงชีพได้	จำนวน ๑ ครั้ง/ปี หมู่ ๖	-	๒๐,๐๐๐	๒๐,๐๐๐	๒๐,๐๐๐	๒๐,๐๐๐	ประชาชนที่เข้าร่วม มีช่องทางเพิ่มรายได้	ประชาชนมีรายได้เพิ่มขึ้น	กองสวัสดิการฯ
๒๕	โครงการส่งเสริมและเพิ่มมูลค่าสินค้า ผลิตภัณฑ์ชุมชน	- เพื่อส่งเสริมและพัฒนาสินค้า ผลิตภัณฑ์ ชุมชนให้มีคุณภาพ - เพื่อเพิ่มช่องทางการจำหน่ายสินค้า	จำนวน ๑ ครั้ง/ปี ประชาชน/กลุ่มอาชีพในตำบลบ้านค้อ	๒๐,๐๐๐	๒๐,๐๐๐	๒๐,๐๐๐	๒๐,๐๐๐	๒๐,๐๐๐	ประชาชนที่เข้าร่วม มีความรู้ความเข้าใจ ร้อยละ ๘๐	สินค้า ผลิตภัณฑ์ชุมชน มีคุณภาพและจำหน่าย ได้มากขึ้น	กองสวัสดิการฯ
๒๖	โครงการส่งเสริมสนับสนุนสินค้า OTOP	เพื่อส่งเสริมพัฒนาสินค้า OTOP	๑ ครั้ง/ปี จำนวน ๒ กลุ่ม สินค้า OTOP หมู่ ๑ - หมู่ ๑๐	๑๐๐,๐๐๐	๑๐๐,๐๐๐	๑๐๐,๐๐๐	๑๐๐,๐๐๐	๑๐๐,๐๐๐	ประชาชนที่เข้าร่วม มีช่องทางเพิ่มรายได้	สินค้า OTOP ได้มาตรฐาน ประชาชนมีรายได้เพิ่มขึ้น	กองสวัสดิการฯ
๒๗	โครงการนิทรรศการสินค้าโอท็อปและผลิตภัณฑ์ ในชุมชน	เพื่อจัดนิทรรศการแสดงสินค้า โอท็อป	สินค้าโอท็อปภายในชุมชน	๓๐,๐๐๐	๓๐,๐๐๐	๓๐,๐๐๐	๓๐,๐๐๐	๓๐,๐๐๐	ร้อยละ ๘๐ ของสินค้า	ได้ประชาสัมพันธ์สินค้า OTOP	กองสวัสดิการฯ สำนักปลัด
๒๘	โครงการจัดซื้อเครื่องมือในการประกอบอาชีพ ขนาดย่อมประจำตำบล เช่นเครื่องเชื่อมไฟฟ้า, ไฟเบอร์ตัดเหล็ก เป็นต้น	เพื่อถ่ายทอดความรู้ทางวิชาการแก่ กลุ่มเยาวชนและประชาชนทั่วไป	จำนวน ๑ ครั้ง/ปี บริเวณโคกโสกแท้ หมู่ ๕ บ้านหนองทุ่ม	๒๐๐,๐๐๐	๒๐๐,๐๐๐	๒๐๐,๐๐๐	๒๐๐,๐๐๐	๒๐๐,๐๐๐	ประชาชนที่เข้าร่วม มีช่องทางเพิ่มรายได้	ประชาชนนำความรู้ที่ได้รับ ไปประกอบอาชีพได้	กองสวัสดิการฯ
รวม	๒๘ โครงการ	-	-	๑,๔๐๐,๐๐๐	๑,๒๑๐,๐๐๐	๒,๑๓๐,๐๐๐	๒,๑๓๐,๐๐๐	๒,๑๓๐,๐๐๐	-	-	-

ก. ยุทธศาสตร์จังหวัดที่ ๒. ยุทธศาสตร์การส่งเสริมและเพิ่มมูลค่าสินค้า การเกษตร อุตสาหกรรม การค้า การลงทุน

ข. ยุทธศาสตร์การพัฒนาขององค์กรปกครองส่วนท้องถิ่นในเขตจังหวัดหนองบัวลำภู ๔. ยุทธศาสตร์การส่งเสริมเศรษฐกิจชุมชนท้องถิ่นตามหลักปรัชญาเศรษฐกิจพอเพียง

๒. ยุทธศาสตร์การส่งเสริมและพัฒนาสินค้า การเกษตร การค้า การลงทุน

๒.๔ แผนงานการเกษตร

ที่	โครงการ	วัตถุประสงค์	เป้าหมาย (ผลผลิตของโครงการ)	งบประมาณ					ตัวชี้วัด(KPI)	ผลที่คาดว่าจะได้รับ	หน่วยงาน รับผิดชอบหลัก
				๒๕๖๖ (บาท)	๒๕๖๗ (บาท)	๒๕๖๘ (บาท)	๒๕๖๙ (บาท)	๒๕๗๐ (บาท)			
๑	โครงการส่งเสริมศูนย์บริการและถ่ายทอดเทคโนโลยีการเกษตรประจำตำบล	เพื่อถ่ายทอดเทคโนโลยีการเกษตรให้ประชาชนได้รับรู้	จำนวน ๑ ครั้ง/ปี	๔๐,๐๐๐	๔๐,๐๐๐	๔๐,๐๐๐	๔๐,๐๐๐	๔๐,๐๐๐	ประชาชนที่เข้าร่วมมีช่องทางเพิ่มรายได้	ประชาชนมีความรู้ด้านการเกษตรเพิ่มขึ้น	สำนักปลัด
๒	โครงการส่งเสริมเกษตรแบบแปลงใหญ่	ส่งเสริมอาชีพและพัฒนาเพื่อเพิ่มรายได้ให้แก่ประชาชน	จำนวน ๑ ครั้ง/ปี	๒๐๐,๐๐๐	๒๐๐,๐๐๐	๒๐๐,๐๐๐	๒๐๐,๐๐๐	๒๐๐,๐๐๐	ประชาชนที่เข้าร่วมมีช่องทางเพิ่มรายได้	ประชาชนมีรายได้เพิ่มขึ้น	สำนักปลัด
๓	โครงการรณรงค์การน้ำใต้ดิน	- เพื่อแก้ปัญหาภัยแล้งและเพิ่มระดับน้ำใต้ดิน - เพื่อรักษาสิงแวดล้อมและป้องกันไฟฟ้า - เพื่อบริหารจัดการน้ำตามปรัชญาของเศรษฐกิจพอเพียง	จำนวน ๑ ครั้ง/ปี พื้นที่ในเขตตำบลบ้านค้อ	๕๐,๐๐๐	๕๐,๐๐๐	๕๐,๐๐๐	๕๐,๐๐๐	๕๐,๐๐๐	มีการบริหารจัดการน้ำเพื่อใช้ในฤดูแล้ง	ประชาชนมีน้ำใช้ในฤดูแล้ง	สำนักปลัด
รวม	๓ โครงการ	-	-	๒๙๐,๐๐๐	๒๙๐,๐๐๐	๒๙๐,๐๐๐	๒๙๐,๐๐๐	๒๙๐,๐๐๐	-	-	-

ก. ยุทธศาสตร์จังหวัดที่ ๓. ยุทธศาสตร์การส่งเสริมพัฒนาการท่องเที่ยวและบริการ

ข. ยุทธศาสตร์การพัฒนาขององค์กรปกครองส่วนท้องถิ่นในเขตจังหวัดหนองบัวลำภู ๓. ยุทธศาสตร์ด้านศิลปวัฒนธรรม จารีตประเพณี และภูมิปัญญาท้องถิ่น

๓. ยุทธศาสตร์การพัฒนาเศรษฐกิจ การท่องเที่ยว และการบริการ

๓.๑ แผนงานบริหารทั่วไป

ที่	โครงการ	วัตถุประสงค์	เป้าหมาย (ผลผลิตของโครงการ)	งบประมาณ					ตัวชี้วัด(KPI)	ผลที่คาดว่าจะได้รับ	หน่วยงาน รับผิดชอบหลัก
				๒๕๖๖ (บาท)	๒๕๖๗ (บาท)	๒๕๖๘ (บาท)	๒๕๖๙ (บาท)	๒๕๗๐ (บาท)			
๑	โครงการส่งเสริมการท่องเที่ยวและ HOME STAY	เพื่อสร้างงานสร้างรายได้ให้แก่ประชาชนประชาชนตำบลบ้านค้อ	จำนวน ๑ ครั้ง/ปี ในเขตเทศบาลตำบลบ้านค้อ	-	๑๐๐,๐๐๐	๓๐๐,๐๐๐	๓๐๐,๐๐๐	๓๐๐,๐๐๐	จำนวนนักท่องเที่ยวเพิ่มมากขึ้น	ประชาชนมีรายได้จากการท่องเที่ยวเพิ่มขึ้น	สำนักปลัด
๒	โครงการส่งเสริมและประชาสัมพันธ์หมู่บ้านท่องเที่ยว	เพื่อส่งเสริมประชาสัมพันธ์การท่องเที่ยวหมู่บ้าน ท่องเที่ยวหมู่ ๖,๔,๑๐,๕,๗	จำนวน ๑ ครั้ง/ปี หมู่ที่ ๖,๔,๑๐,๕,๗	๕๐,๐๐๐	๕๐,๐๐๐	๕๐,๐๐๐	๕๐,๐๐๐	๕๐,๐๐๐	ประชาชนที่เข้าร่วมมีช่องทางเพิ่มรายได้	มีจำนวนนักท่องเที่ยวเพิ่มมากขึ้น	สำนักปลัด
๓	โครงการจัดอบรมส่งเสริมผู้ค้าขายอาหารแหล่งท่องเที่ยว	เพื่อส่งเสริมเพิ่มความรู้ให้แก่ผู้ประกอบการค้าขายอาหาร	จำนวน ๑ ครั้ง/ปี ผู้ประกอบการค้าขายแหล่งท่องเที่ยว	๕๐,๐๐๐	-	๕๐,๐๐๐	๕๐,๐๐๐	๕๐,๐๐๐	ประชาชนที่เข้าร่วมมีความรู้ความเข้าใจ	ผู้ประกอบการค้าขายแหล่งท่องเที่ยวมีความรู้ในด้านการบริการ	สำนักปลัด
๔	โครงการจัดงานเทศกาลกินปลาเทศบาลตำบลบ้านค้อ	เพื่อส่งเสริมการกินและขายผลิตภัณฑ์ปลา	จำนวน ๑ ครั้ง/ปี ผู้ประกอบการค้าขายแหล่งท่องเที่ยว	๑๕๐,๐๐๐	๑๕๐,๐๐๐	๑๕๐,๐๐๐	๑๕๐,๐๐๐	๑๕๐,๐๐๐	ประชาชนที่เข้าร่วมมีช่องทางเพิ่มรายได้	ผู้ประกอบการค้าขายแหล่งท่องเที่ยวมีความรู้ในด้านการบริการ	สำนักปลัด
๕	โครงการส่งเสริมกิจกรรมท่องเที่ยวชุมชนตำบลบ้านค้อ	-เพื่อส่งเสริมประชาสัมพันธ์การท่องเที่ยว -เพื่อพัฒนาแหล่งท่องเที่ยวตำบล	จำนวน 1 ครั้ง/ปี ประชาชนในเขตเทศบาลตำบลบ้านค้อ	๓๐,๐๐๐	๓๐,๐๐๐	๓๐,๐๐๐	๓๐,๐๐๐	๓๐,๐๐๐	ระดับความสำเร็จในการปฏิบัติงาน	ประชาชนมีรายได้เพิ่มขึ้นและมีความเป็นอยู่ที่ดีขึ้น	สำนักปลัด
รวม	๕ โครงการ	-	-	๒๘๐,๐๐๐	๒๓๐,๐๐๐	๒๘๐,๐๐๐	๒๘๐,๐๐๐	๒๘๐,๐๐๐	-	-	-

ก. ยุทธศาสตร์จังหวัดที่ ๓. ยุทธศาสตร์การส่งเสริมพัฒนาการท่องเที่ยวและบริการ

ข. ยุทธศาสตร์การพัฒนาขององค์กรปกครองส่วนท้องถิ่นในเขตจังหวัดหนองบัวลำภู ๓. ยุทธศาสตร์ด้านศิลปวัฒนธรรม จารีตประเพณี และภูมิปัญญาท้องถิ่น

๓. ยุทธศาสตร์การพัฒนาเศรษฐกิจ การท่องเที่ยว และการบริการ

๓.๒ แผนงานอุตสาหกรรมและการโยธา

ที่	โครงการ	วัตถุประสงค์	เป้าหมาย (ผลผลิตของโครงการ)	งบประมาณ					ตัวชี้วัด(KPI)	ผลที่คาดว่าจะได้รับ	หน่วยงาน รับผิดชอบหลัก
				๒๕๖๖ (บาท)	๒๕๖๗ (บาท)	๒๕๖๘ (บาท)	๒๕๖๙ (บาท)	๒๕๗๐ (บาท)			
๑	โครงการสร้างถนนคอนกรีตรอบสะพานอโศกโมก หมู่ ๙ เพื่อส่งเสริมการท่องเที่ยว	- เพื่อให้ประชาชนได้มีที่พักผ่อนและออก กำลังกาย - เพื่อส่งเสริมการท่องเที่ยว	จำนวน ๑ แห่ง กว้าง ๒.๕ ม. หน้า ๐.๑๐ ม.	๙๐๐,๐๐๐	๙๐๐,๐๐๐	๙๐๐,๐๐๐	๙๐๐,๐๐๐	๙๐๐,๐๐๐	ประชาชนพึงพอใจ ร้อยละ ๘๐	ประชาชนมีที่พักผ่อน และที่ออกกำลังกาย ส่งเสริมการท่องเที่ยว	กองช่าง
๒	โครงการก่อสร้างศูนย์การเรียนรู้เศรษฐกิจพอเพียงของ แหล่งท่องเที่ยววังเดือนห้า หมู่ ๗	ส่งเสริม/สนับสนุนการเรียนรู้แบบพอเพียง	จำนวน ๑ แห่ง บริเวณวังเดือนห้า	๑,๐๐๐,๐๐๐	๑,๐๐๐,๐๐๐	๑,๐๐๐,๐๐๐	๑,๐๐๐,๐๐๐	๑,๐๐๐,๐๐๐	ประชาชนที่เข้าร่วม มีความรู้ความเข้าใจ	มีทำการเกษตรแบบผสม ผลมามากขึ้น	กองช่าง
๓	โครงการปรับปรุงภูมิทัศน์หนองโสกมูก หมู่ ๙ เพื่อการท่องเที่ยว	- เพื่อให้ประชาชนได้มีที่พักผ่อนและออก กำลังกาย - เพื่อส่งเสริมการท่องเที่ยว	จำนวน ๑ ครั้ง/ปี หนองโสกมูก บ้านโพธิ์ชัย หมู่ ๙	๑,๐๐๐,๐๐๐	๑,๐๐๐,๐๐๐	๑,๐๐๐,๐๐๐	๑,๐๐๐,๐๐๐	๑,๐๐๐,๐๐๐	ประชาชนพึงพอใจ ร้อยละ ๘๐	ประชาชนมีที่พักผ่อน และที่ออกกำลังกาย ส่งเสริมการท่องเที่ยว	กองช่าง
๔	โครงการก่อสร้างโรงแรม/ที่พัก	เพื่อให้นักท่องเที่ยวพัก	จำนวน ๑ หลัง	๕๐๐,๐๐๐	๕๐๐,๐๐๐	๕๐๐,๐๐๐	๕๐๐,๐๐๐	๕๐๐,๐๐๐	เพิ่มช่องทางการ สร้างรายได้	ประชาชนได้รับ ความสะดวก	กองช่าง
๕	โครงการติดตั้งไฟส่องสว่างโซล่าเซลล์ เชิงอัตลักษณ์ แบบ LED เพื่อส่งเสริมการท่องเที่ยว	- เพื่อเพิ่มความปลอดภัยในชีวิตและทรัพย์สิน ของประชาชนผู้สัญจรไปมา - เพื่อให้การคมนาคมสะดวก ปลอดภัย - เพื่อส่งเสริมการท่องเที่ยว	จำนวน ๑ แห่ง ถนนเส้นทางหลวงหมายเลข ๒๑๔๖ จากจุดชมวิว ช่องเขาขาด ถึงทางแยกถนนหนองทุ่ม-ถ้ำเต่า จำนวน ๒๐๐ ต้น (ตามแบบแปลนเทศบาลฯ)	๘,๐๐๐,๐๐๐	๘,๐๐๐,๐๐๐	๘,๐๐๐,๐๐๐	-	-	ประชาชนได้ใช้ ประโยชน์ ร้อยละ ๘๐	การคมนาคมสะดวก ประชาชนมีความปลอดภัย ในการสัญจรไปมา ส่งเสริมการท่องเที่ยว	
๖	โครงการปรับปรุงถนนเพื่อการท่องเที่ยว หมู่ ๖	-เพื่อให้ประชาชนสามารถสัญจรได้ สะดวก -เพื่อการท่องเที่ยว	จำนวน ๑ แห่ง/ปี จากโรงสูบน้ำไปทางทิศตะวันตกถึงสะพานมอญ	-	๕๐๐,๐๐๐	๕๐๐,๐๐๐	๕๐๐,๐๐๐	-	ประชาชนในพื้นที่ ได้รับประโยชน์และ พึงพอใจร้อยละ ๘๐	การคมนาคมสะดวกรวดเร็ว ส่งเสริมการท่องเที่ยว	กองช่าง
๗	โครงการก่อสร้างติดตั้งอุปกรณ์ป้องกันจุดเสี่ยง ถนนเพื่อการท่องเที่ยวสายหนองทุ่ม- ถ้ำเต่า	- เพื่อป้องกันและลดอุบัติเหตุการเฉี่ยวชนของ ประชาชนและผู้สัญจรไปมา - เพื่อส่งเสริมการท่องเที่ยวทำให้การเดินทาง มีความสะดวก ปลอดภัยมากขึ้น	จำนวน ๑ ครั้ง/ปี ติดตั้งการตรึง หลักันโค้ง ป้ายเตือน ป้ายบังคับ ไฟส่องสว่าง เสริมไหล่ทางข้างละ ๑ เมตร (รายละเอียดตามแบบแปลนเทศบาลฯ)	๔,๑๑๐,๕๐๐	๔,๑๑๐,๕๐๐	๔,๑๑๐,๕๐๐	-	-	ประชาชนได้ใช้ ประโยชน์ร้อยละ ๘๐	ประชาชนมีความปลอดภัย ในชีวิตและทรัพย์สิน การสัญจรไปมาสะดวก ส่งเสริมการท่องเที่ยว	กองช่าง
๘	โครงการก่อสร้างจุดถ่ายภาพเชิงอัตลักษณ์เพื่อ ส่งเสริมการท่องเที่ยว	- เพื่อให้มีสัญลักษณ์ตำบลบ้านค้อ - เพื่อเป็นจุดถ่ายภาพเชิงอัตลักษณ์ของตำบลฯ - เพื่อส่งเสริมการท่องเที่ยว	จำนวน ๔ จุด ในเขตเทศบาลตำบลบ้านค้อ	๔๐๐,๐๐๐	๔๐๐,๐๐๐	๔๐๐,๐๐๐	๔๐๐,๐๐๐	๔๐๐,๐๐๐	จำนวนนักท่องเที่ยว เพิ่มขึ้น	ประชาชนมีรายได้ จากการท่องเที่ยวเพิ่มขึ้น	กองช่าง

ก. ยุทธศาสตร์จังหวัดที่ ๓. ยุทธศาสตร์การส่งเสริมพัฒนาการท่องเที่ยวและบริการ

ข. ยุทธศาสตร์การพัฒนาขององค์กรปกครองส่วนท้องถิ่นในเขตจังหวัดหนองบัวลำภู ๓. ยุทธศาสตร์ด้านศิลปวัฒนธรรม จารีตประเพณี และภูมิปัญญาท้องถิ่น

๓. ยุทธศาสตร์การพัฒนาเศรษฐกิจ การท่องเที่ยว และการบริการ

๓.๒ แผนงานอุตสาหกรรมและการโยธา

ที่	โครงการ	วัตถุประสงค์	เป้าหมาย (ผลผลิตของโครงการ)	งบประมาณ					ตัวชี้วัด(KPI)	ผลที่คาดว่าจะได้รับ	หน่วยงาน รับผิดชอบหลัก
				๒๕๖๖ (บาท)	๒๕๖๗ (บาท)	๒๕๖๘ (บาท)	๒๕๖๙ (บาท)	๒๕๗๐ (บาท)			
๙	โครงการก่อสร้างสัญลักษณ์เชิงอัตลักษณ์ตำบลบ้านค้อเพื่อส่งเสริมการท่องเที่ยว	เพื่อประชาสัมพันธ์และส่งเสริมการท่องเที่ยวเทศบาลตำบลบ้านค้อ	ทางเข้าตำบลบ้านค้อ	๑,๐๐๐,๐๐๐	๑,๐๐๐,๐๐๐	๑,๐๐๐,๐๐๐	๑,๐๐๐,๐๐๐	๑,๐๐๐,๐๐๐	มีสัญลักษณ์เชิงอัตลักษณ์ของตำบลบ้านค้อ	ส่งเสริมการท่องเที่ยวตำบลบ้านค้อเป็นที่รู้จักของผู้สัญจรไปมามากขึ้น	กองช่าง
๑๐	โครงการติดตั้งโคมไฟโซล่าเซลล์อัตลักษณ์บ้านค้อ	-เพื่อส่งเสริมอัตลักษณ์ตำบลบ้านค้อ -เพื่อส่งเสริมการท่องเที่ยวตำบลบ้านค้อ	ไฟฟ้าส่องสว่าง Solar Call ในเขตเทศบาลตำบลบ้านค้อ	๕๐๐,๐๐๐	๕๐๐,๐๐๐	๕๐๐,๐๐๐	๕๐๐,๐๐๐	๕๐๐,๐๐๐	ประชาชนมีไฟฟ้าใช้ ได้สะดวกขึ้น	มีความปลอดภัยในชีวิต และทรัพย์สิน	กองช่าง
๑๑	โครงการปรับปรุงภูมิทัศน์ เพื่อส่งเสริมการท่องเที่ยว	-เพื่อส่งเสริมอัตลักษณ์ตำบลบ้านค้อ -เพื่อส่งเสริมการท่องเที่ยวตำบลบ้านค้อ	จำนวน ๑ แห่ง/ปี หมู่ ๑ - ๑๐	๑๐๐,๐๐๐	๑๐๐,๐๐๐	๑๐๐,๐๐๐	๑๐๐,๐๐๐	๑๐๐,๐๐๐	ประชาชนได้ใช้ ประโยชน์ร้อยละ๘๐	ประชาชนทั่วไป สามารถใช้บริการได้	กองช่าง
รวม	๑๑ โครงการ	-	-	๑,๕๐๐,๐๐๐	๑,๕๐๐,๐๐๐	๑๖,๕๐๐,๕๐๐	๑๘,๐๑๐,๕๐๐	๑๗,๕๑๐,๕๐๐	-	-	-

\

ก. ยุทธศาสตร์จังหวัดที่ ๓. ยุทธศาสตร์การส่งเสริมพัฒนาการท่องเที่ยวและบริการ

ข. ยุทธศาสตร์การพัฒนาขององค์กรปกครองส่วนท้องถิ่นในเขตจังหวัดหนองบัวลำภู ๓. ยุทธศาสตร์ด้านศิลปวัฒนธรรม จารีตประเพณี และภูมิปัญญาท้องถิ่น

๓. ยุทธศาสตร์การพัฒนาเศรษฐกิจ การท่องเที่ยว และการบริการ

๓.๓ แผนงานสร้างความเข้มแข็งของชุมชน

ที่	โครงการ	วัตถุประสงค์	เป้าหมาย (ผลผลิตของโครงการ)	งบประมาณ					ตัวชี้วัด(KPI)	ผลที่คาดว่าจะได้รับ	หน่วยงาน รับผิดชอบหลัก
				๒๕๖๖ (บาท)	๒๕๖๗ (บาท)	๒๕๖๘ (บาท)	๒๕๖๙ (บาท)	๒๕๗๐ (บาท)			
๑	โครงการชุมชนท่องเที่ยว OTOP นวัตวิถี	- เพื่อส่งเสริมเพิ่มมูลค่าสินค้า OTOP ชุมชน - เพื่อพัฒนาศักยภาพชุมชน ผู้ประกอบการ เพิ่ม ขีดความสามารถในการท่องเที่ยวและบริการ - เพื่อเชื่อมโยงเส้นทางการท่องเที่ยววนวัตวิถี	จำนวน ๒ ครั้ง/ปี สินค้า OTOP ตำบลบ้านค้อ	-	-	๓๐๐,๐๐๐	๓๐๐,๐๐๐	๓๐๐,๐๐๐	สินค้า OTOP ตำบล บ้านค้อเป็นที่รู้จัก ประชาชนมีรายได้ มากขึ้น	สินค้า OTOP ได้มาตรฐาน ประชาชนมีรายได้เพิ่มขึ้น	กองสวัสดิการฯ
รวม	๑ โครงการ	-	-	-	-	๓๐๐,๐๐๐	๓๐๐,๐๐๐	๓๐๐,๐๐๐	-	-	-



ก. ยุทธศาสตร์จังหวัดที่ ๓. ยุทธศาสตร์การส่งเสริมพัฒนาการท่องเที่ยวและบริการ

ข. ยุทธศาสตร์การพัฒนาขององค์กรปกครองส่วนท้องถิ่นในเขตจังหวัดหนองบัวลำภู ๓. ยุทธศาสตร์ด้านศิลปวัฒนธรรม จารีตประเพณี และภูมิปัญญาท้องถิ่น

๓. ยุทธศาสตร์การพัฒนาเศรษฐกิจ การท่องเที่ยว และการบริการ

๓.๔ แผนงานการเกษตร

ที่	โครงการ	วัตถุประสงค์	เป้าหมาย (ผลผลิตของโครงการ)	งบประมาณ					ตัวชี้วัด(KPI)	ผลที่คาดว่าจะได้รับ	หน่วยงานรับผิดชอบหลัก
				๒๕๖๖ (บาท)	๒๕๖๗ (บาท)	๒๕๖๘ (บาท)	๒๕๖๙ (บาท)	๒๕๗๐ (บาท)			
๑	โครงการพัฒนาและปรับปรุงภูมิทัศน์แหล่งท่องเที่ยวตำบลบ้านค้อ	- เพื่อพัฒนาและปรับปรุงภูมิทัศน์แหล่งท่องเที่ยว - เพื่อสร้างความประทับใจให้กับนักท่องเที่ยวโดยเป็นการส่งเสริมการท่องเที่ยว	จำนวนอย่างน้อย ๑ ครั้ง/ปี ในเขตพื้นที่เทศบาลตำบลบ้านค้อ	๗๐๐,๐๐๐	๗๐๐,๐๐๐	๗๐๐,๐๐๐	๗๐๐,๐๐๐	๗๐๐,๐๐๐	ประชาชนได้ รับประโยชน์ ร้อยละ ๘๐	แหล่งท่องเที่ยว ทรัพยากร ธรรมชาติและสิ่งแวดล้อม ได้รับการดูแล และพัฒนา	สำนักปลัด
รวม	๑ โครงการ	-	-	-	-	๗๐๐,๐๐๐	๗๐๐,๐๐๐	๗๐๐,๐๐๐	-	-	-

ก. ยุทธศาสตร์จังหวัดที่ ๔. ยุทธศาสตร์การบริหารจัดการทรัพยากรธรรมชาติและสิ่งแวดล้อมอย่างยั่งยืน

ข. ยุทธศาสตร์การพัฒนาขององค์กรปกครองส่วนท้องถิ่นในเขตจังหวัดหนองบัวลำภู ๒. ยุทธศาสตร์การบริหารจัดการและอนุรักษ์ทรัพยากรธรรมชาติและสิ่งแวดล้อมท้องถิ่น

๔. ยุทธศาสตร์การบริหารจัดการทรัพยากรธรรมชาติและสิ่งแวดล้อมอย่างยั่งยืน

๔.๑ แผนงานบริหารทั่วไป

ที่	โครงการ	วัตถุประสงค์	เป้าหมาย (ผลผลิตของโครงการ)	งบประมาณ					ตัวชี้วัด(KPI)	ผลที่คาดว่าจะได้รับ	หน่วยงาน รับผิดชอบหลัก
				๒๕๖๖ (บาท)	๒๕๖๗ (บาท)	๒๕๖๘ (บาท)	๒๕๖๙ (บาท)	๒๕๗๐ (บาท)			
๑	โครงการ "รักษน้ำ รักษา รักษาแผ่นดิน"	เพื่อเฉลิมพระเกียรติพระบาทสมเด็จพระเจ้าอยู่หัวฯ เสด็จเถลิงถวัลยราชสมบัติ	จำนวน ๑ ครั้ง/ปี ภายในเขตตำบลบ้านค้อ	๕๐,๐๐๐	๕๐,๐๐๐	๕๐,๐๐๐	๕๐,๐๐๐	๕๐,๐๐๐	ต้นไม้เพิ่มมากขึ้น	ประชาชนมีจิตสำนึกในการอนุรักษ์ต้นน้ำ ลำธาร	สำนักปลัด
๒	โครงการปลูกต้นไม้เฉลิมพระเกียรติ	เพื่อเทิดพระเกียรติพระบาทสมเด็จพระเจ้าอยู่หัวฯ และพระบรมวงศานุวงศ์	จำนวน ๒๐๐ ต้น/ปี ภายในเขตตำบลบ้านค้อ	๕๐,๐๐๐	๕๐,๐๐๐	๕๐,๐๐๐	๕๐,๐๐๐	๕๐,๐๐๐	ต้นไม้เพิ่มมากขึ้น	มีป่าไม้เพิ่มขึ้น	สำนักปลัด
๓	โครงการท้องถิ่นไทย รวมใจภักดิ์ รักษาพื้นที่สีเขียว	เพื่อเฉลิมพระเกียรติพระบาทสมเด็จพระเจ้าอยู่หัวฯ	จำนวน ๑ ครั้ง/ปี เพื่อปรับปรุง/ก่อสร้างสวนสาธารณะภายในเขตตำบลบ้านค้อ	๕๐,๐๐๐	๕๐,๐๐๐	๕๐,๐๐๐	๕๐,๐๐๐	๕๐,๐๐๐	ต้นไม้เพิ่มมากขึ้น	ประชาชนมีที่พักผ่อน มีสวนสาธารณะเพิ่มขึ้น	สำนักปลัด
๔	โครงการประจําอาสาปลูกป่า ๘๐๐ ล้านกล้า ๘๕ พรรษา มหาราชินีฯ	เพื่อเทิดพระเกียรติสมเด็จพระนางเจ้าฯ	จำนวน ๒๐๐ ต้นไร่ จำนวน ๑๐ ไร่ ภายในเขตตำบลบ้านค้อ	๕๐,๐๐๐	๕๐,๐๐๐	๕๐,๐๐๐	๕๐,๐๐๐	๕๐,๐๐๐	ต้นไม้เพิ่มมากขึ้น	มีป่าไม้เพิ่มขึ้น	สำนักปลัด
รวม	๔ โครงการ	-	-	๒๐๐,๐๐๐	๒๐๐,๐๐๐	๒๐๐,๐๐๐	๒๐๐,๐๐๐	๒๐๐,๐๐๐	-	-	-

ก. ยุทธศาสตร์จังหวัดที่ ๔. ยุทธศาสตร์การบริหารจัดการทรัพยากรธรรมชาติและสิ่งแวดล้อมอย่างยั่งยืน

ข. ยุทธศาสตร์การพัฒนาขององค์กรปกครองส่วนท้องถิ่นในเขตจังหวัดหนองบัวลำภู ๒. ยุทธศาสตร์การบริหารจัดการและอนุรักษ์ทรัพยากรธรรมชาติและสิ่งแวดล้อมท้องถิ่น

๔. ยุทธศาสตร์การบริหารจัดการทรัพยากรธรรมชาติและสิ่งแวดล้อมอย่างยั่งยืน

๔.๒ แผนงานสาธารณสุข

ที่	โครงการ	วัตถุประสงค์	เป้าหมาย (ผลผลิตของโครงการ)	งบประมาณ					ตัวชี้วัด(KPI)	ผลที่คาดว่าจะได้รับ	หน่วยงาน รับผิดชอบหลัก
				๒๕๖๖ (บาท)	๒๕๖๗ (บาท)	๒๕๖๘ (บาท)	๒๕๖๙ (บาท)	๒๕๗๐ (บาท)			
๑	โครงการเมืองสวยใสไร้มลพิษ ตำบลบ้านค้อ	เพื่อลด-คัดแยกขยะจากต้นทาง หมู่บ้านภายในเขต ทต. บ้านค้อ	จำนวน ๑ ครั้ง/ปี หมู่ ๖ บ้านท่าศิลา	๒๐๐,๐๐๐	๒๐๐,๐๐๐	๒๐๐,๐๐๐	๒๐๐,๐๐๐	๒๐๐,๐๐๐	มลพิษลดลง	ประชาชนมีรายได้เพิ่มขึ้น	สำนักปลัด
๒	โครงการรณรงค์สร้างจิตสำนึกในการกำจัดขยะ	เพื่อให้ประชาชนมีจิตสำนึกในการกำจัด ขยะมูลฝอย	จำนวน ๑ ครั้ง/ปี ภายในเขตตำบลบ้านค้อ	๖๐,๐๐๐	๖๐,๐๐๐	๖๐,๐๐๐	๖๐,๐๐๐	๖๐,๐๐๐	การจัดเก็บง่ายขึ้น	ประชาชนมีจิตสำนึก ในการกำจัดขยะมูลฝอย	สำนักปลัด
๓	โครงการรณบับกิจขยะ	ส่งเสริมการลด - คัดแยกขยะจากต้นทาง ลดต้นทุนในการกำจัดขยะ	จำนวน ๑ แห่ง หมู่ ๕	๑๐๐,๐๐๐	๑๐๐,๐๐๐	๑๐๐,๐๐๐	๑๐๐,๐๐๐	๑๐๐,๐๐๐	มีบ่อกำจัดขยะ	ป้องกันการแพร่ระบาดของ เชื้อโรค	สำนักปลัด
๔	โครงการจัดทำ MOU ร่วมกันกับเทศบาลตำบลโนนสัง เกี่ยวกับการจัดการขยะภายในตำบลบ้านค้อ	เพื่อกำจัดขยะ ค่าทิ้งขยะ	จำนวน ๑ ครั้ง/ปี ภายในเขตตำบลบ้านค้อ	๓๕๐,๐๐๐	๓๕๐,๐๐๐	๓๕๐,๐๐๐	๓๕๐,๐๐๐	๓๕๐,๐๐๐	มีที่ทิ้งขยะ	ป้องกันการแพร่ระบาดของ เชื้อโรคและกำจัดขยะ	สำนักปลัด
๕	โครงการสนับสนุนและเสริมสร้างการจัดการขยะ ในชุมชน	- เพื่อสร้างจิตสำนึกในการจัดการขยะ - เพื่อสร้างการมีส่วนร่วมในการจัดการขยะ - เพื่อลดปริมาณขยะ	จำนวน ๑ ครั้ง/ปี ภายในเขตตำบลบ้านค้อ	๑๐๐,๐๐๐	๑๐๐,๐๐๐	๑๐๐,๐๐๐	๑๐๐,๐๐๐	๑๐๐,๐๐๐	ร้อยละ ๘๐ ของผู้เข้า ร่วมประชุมมีความ เข้าใจในการจัดการขยะ	ประชาชนตระหนักในการ จัดขยะและปริมาณขยะ ลดลง	สำนักปลัด
๖	โครงการฟื้นฟูพัฒนาลำน้ำ คูคลอง เพื่อสิ่งแวดล้อมและคุณภาพชีวิต	- เพื่อพัฒนาและฟื้นฟูลำน้ำ คูคลอง ตลอด จนสิ่งแวดล้อมให้ดีขึ้น - เพื่อส่งเสริมและปรับปรุงคุณภาพชีวิตที่ดี	จำนวน ๑ ครั้ง/ปี ในเขตพื้นที่เทศบาลตำบลบ้านค้อ	๕๐๐,๐๐๐	๕๐๐,๐๐๐	๕๐๐,๐๐๐	๕๐๐,๐๐๐	๕๐๐,๐๐๐	ทรัพยากร ธรรมชาติได้รับ การฟื้นฟู	ประชาชนมีจิตสำนึก รักษาสีเขียวสิ่งแวดล้อม แหล่งท่องเที่ยว ทรัพยากร ธรรมชาติและสิ่งแวดล้อม ได้รับการดูแล และพัฒนา	สำนักปลัด
๗	โครงการรณบับการขยะ	- เพื่อสร้างจิตสำนึกในการจัดการขยะ - เพื่อสร้างการมีส่วนร่วมในการจัดการขยะ - เพื่อลดปริมาณขยะ	จำนวน ๑ ครั้ง/ปี ภายในเขตตำบลบ้านค้อ	๑๐๐,๐๐๐	๑๐๐,๐๐๐	๑๐๐,๐๐๐	๑๐๐,๐๐๐	๑๐๐,๐๐๐	ร้อยละ ๘๐ ของผู้เข้า ร่วมประชุมมีความ เข้าใจในการจัดการขยะ	ประชาชนตระหนักในการ จัดขยะและปริมาณขยะ ลดลง	สำนักปลัด
๘	โครงการส่งเสริมการมีส่วนร่วมของชุมชนในการ จัดการขยะอย่างเป็นระบบเพื่อสุขภาวะที่ดี	- เพื่อสร้างจิตสำนึกในการคิดแยกและจัดการขยะ - เพื่อสร้างการมีส่วนร่วมในการจัดการขยะ - เพื่อส่งเสริมสุขภาวะที่ดี ลดแหล่งก่อโรค	จำนวน ๑ ครั้ง/ปี ภายในเขตตำบลบ้านค้อ	๑๒๐,๐๐๐	๑๒๐,๐๐๐	๑๒๐,๐๐๐	๑๒๐,๐๐๐	๑๒๐,๐๐๐	ร้อยละ ๘๐ ของผู้เข้า ร่วมประชุมมีความ เข้าใจในการจัดการขยะ	ประชาชนตระหนักในการ จัดขยะและปริมาณขยะ ลดลง	สำนักปลัด
๙	โครงการสนับสนุนและเสริมสร้างการจัดการขยะ ในชุมชน	- เพื่อปลูกฝังจิตสำนึกในการบริหารจัดการ ขยะให้แก่ประชาชนในพื้นที่ - เพื่อลดปริมาณขยะในชุมชน	จำนวน ๑ ครั้ง/ปี ประชาชนในเขตเทศบาลตำบลบ้านค้อ	๑๐๐,๐๐๐	๑๐๐,๐๐๐	๑๐๐,๐๐๐	๑๐๐,๐๐๐	๑๐๐,๐๐๐	ปริมาณขยะใน ตำบลบ้านค้อ ลดลง	ประชาชนมีจิตสำนึก ในการลดปริมาณขยะ และรักษาสีเขียวสิ่งแวดล้อม	สำนักปลัด

ก. ยุทธศาสตร์จังหวัดที่ ๔. ยุทธศาสตร์การบริหารจัดการทรัพยากรธรรมชาติและสิ่งแวดล้อมอย่างยั่งยืน

ข. ยุทธศาสตร์การพัฒนาขององค์กรปกครองส่วนท้องถิ่นในเขตจังหวัดหนองบัวลำภู ๒. ยุทธศาสตร์การบริหารจัดการและอนุรักษ์ทรัพยากรธรรมชาติและสิ่งแวดล้อมท้องถิ่น

๔. ยุทธศาสตร์การบริหารจัดการทรัพยากรธรรมชาติและสิ่งแวดล้อมอย่างยั่งยืน

๔.๒ แผนงานสาธารณสุข

ที่	โครงการ	วัตถุประสงค์	เป้าหมาย (ผลผลิตของโครงการ)	งบประมาณ					ตัวชี้วัด(KPI)	ผลที่คาดว่าจะได้รับ	หน่วยงาน รับผิดชอบหลัก
				๒๕๖๖ (บาท)	๒๕๖๗ (บาท)	๒๕๖๘ (บาท)	๒๕๖๙ (บาท)	๒๕๗๐ (บาท)			
๑๐	โครงการอนุรักษ์พลังงานและรักษาสิ่งแวดล้อม	-เพื่อเสริมสร้างความรู้ความเข้าใจด้านพลังงานในการดำรงชีวิต -เพื่อส่งเสริมความรู้ให้แหล่งที่ก่อให้เกิดก๊าซเรือนกระจก -เพื่อมาตรการสร้างความตระหนักในการลดใช้พลังงานรักษาสิ่งแวดล้อม	จำนวน ๑ ครั้ง/ปี ประชาชนในเขตเทศบาลตำบลบ้านคือ	๓๐,๐๐๐	๓๐,๐๐๐	๓๐,๐๐๐	๓๐,๐๐๐	๓๐,๐๐๐	ระดับความสำเร็จ ในการปฏิบัติงาน	ประชาชนมีจิตสำนึก รักษาสิ่งแวดล้อม	สำนักปลัด
๑๑	โครงการอาสาสมัครท้องถิ่นรักโลก(อถล.)	-เพื่อปลูกฝังจิตสำนึกรักษาสีน้ำเงิน -เพื่อส่งเสริมความรู้ความเข้าใจในบทบาทหน้าที่ของอถล. - เพื่อส่งเสริมกิจกรรมดำเนินงานของ อถล. ขยายผลในชุมชน	จำนวน ๑ ครั้ง/ปี ประชาชนในเขตเทศบาลตำบลบ้านคือ	๓๐,๐๐๐	๓๐,๐๐๐	๓๐,๐๐๐	๓๐,๐๐๐	๓๐,๐๐๐	มีกลุ่มเครือข่าย รักษาสีน้ำเงิน	ประชาชนมีจิตสำนึก รักษาสีน้ำเงิน	สำนักปลัด
รวม	๑๑ โครงการ	-	-	๘๗๐,๐๐๐	๘๙๐,๐๐๐	๑,๖๙๐,๐๐๐	๑,๖๙๐,๐๐๐	๑,๖๙๐,๐๐๐	-	-	-

ก. ยุทธศาสตร์จังหวัดที่ ๔. ยุทธศาสตร์การบริหารจัดการทรัพยากรธรรมชาติและสิ่งแวดล้อมอย่างยั่งยืน

ข. ยุทธศาสตร์การพัฒนาขององค์กรปกครองส่วนท้องถิ่นในเขตจังหวัดหนองบัวลำภู ๒. ยุทธศาสตร์การบริหารจัดการและอนุรักษ์ทรัพยากรธรรมชาติและสิ่งแวดล้อมท้องถิ่น

๔. ยุทธศาสตร์การบริหารจัดการทรัพยากรธรรมชาติและสิ่งแวดล้อมอย่างยั่งยืน

๔.๓ แผนงานเศษและชุมชน

ที่	โครงการ	วัตถุประสงค์	เป้าหมาย (ผลผลิตของโครงการ)	งบประมาณ					ตัวชี้วัด(KPI)	ผลที่คาดว่าจะได้รับ	หน่วยงานรับผิดชอบหลัก
				๒๕๖๖ (บาท)	๒๕๖๗ (บาท)	๒๕๖๘ (บาท)	๒๕๖๙ (บาท)	๒๕๗๐ (บาท)			
๑	โครงการรณรงค์ประชาสัมพันธ์บ้านคือแยกก่อนทิ้ง	-เพื่อปลูกฝังจิตสำนึกในการคัดแยกขยะก่อนทิ้ง -เพื่อปลูกฝังจิตสำนึกรักษ์สิ่งแวดล้อม	จำนวน ๑ ครั้ง/ปี ประชาชนในเขตเทศบาลตำบลบ้านคือ	๓๐,๐๐๐	๓๐,๐๐๐	๓๐,๐๐๐	๓๐,๐๐๐	๓๐,๐๐๐	ระดับความสำเร็จ ในการปฏิบัติงาน	ประชาชนมีจิตสำนึก รักษ์สิ่งแวดล้อม	สำนักปลัด
๒	โครงการส่งเสริมและสนับสนุนการบริหารจัดการขยะมูลฝอย	-เพื่อสร้างจิตสำนึกในการจัดการขยะ -เพื่อสร้างการมีส่วนร่วมในการจัดการขยะ -เพื่อลดปริมาณขยะ	จำนวน ๑ ครั้ง/ปี ภายในเขตตำบลบ้านคือ	๕๐,๐๐๐	๕๐,๐๐๐	๕๐,๐๐๐	๕๐,๐๐๐	๕๐,๐๐๐	ร้อยละ ๘๐ ของผู้เข้าร่วมประชุมมีความ เข้าใจในการจัดการขยะ	ประชาชนตระหนักในการ จัดขยะและปริมาณขยะ ลดลง	สำนักปลัด
รวม	๒ โครงการ	-	-	๘๐,๐๐๐	๘๐,๐๐๐	๘๐,๐๐๐	๘๐,๐๐๐	๘๐,๐๐๐	-	-	-

ก. ยุทธศาสตร์จังหวัดที่ ๔. ยุทธศาสตร์การบริหารจัดการทรัพยากรธรรมชาติและสิ่งแวดล้อมอย่างยั่งยืน

ข. ยุทธศาสตร์การพัฒนาขององค์กรปกครองส่วนท้องถิ่นในเขตจังหวัดหนองบัวลำภู ๒. ยุทธศาสตร์การบริหารจัดการและอนุรักษ์ทรัพยากรธรรมชาติและสิ่งแวดล้อมท้องถิ่น

๔. ยุทธศาสตร์การบริหารจัดการทรัพยากรธรรมชาติและสิ่งแวดล้อมอย่างยั่งยืน

๔.๓ แผนงานอุตสาหกรรมและการโยธา

ที่	โครงการ	วัตถุประสงค์	เป้าหมาย (ผลผลิตของโครงการ)	งบประมาณ					ตัวชี้วัด(KPI)	ผลที่คาดว่าจะได้รับ	หน่วยงาน รับผิดชอบหลัก
				๒๕๖๖ (บาท)	๒๕๖๗ (บาท)	๒๕๖๘ (บาท)	๒๕๖๙ (บาท)	๒๕๗๐ (บาท)			
๑	โครงการก่อสร้างระบบระบายน้ำภายในหมู่บ้าน หมู่ ๑-๑๐	เพื่อสร้างระบบระบายน้ำภายในหมู่บ้าน	จำนวน ๑ แห่ง/ปี	๕๐๐,๐๐๐	๕๐๐,๐๐๐	๕๐๐,๐๐๐	๕๐๐,๐๐๐	๕๐๐,๐๐๐	ระบายน้ำได้ทัน	มีระบบการระบายน้ำที่ดี ถูกวิธี	กองช่าง
๒	โครงการก่อสร้างระบบระบายน้ำเสีย หมู่ที่ ๒	เพื่อระบายน้ำเสียภายในหมู่บ้านและน้ำฝนไม่ให้ท่วมขัง	จากทางหลวงแผ่นดิน ถึงศูนย์พัฒนาเด็กเล็ก กว้าง ๔๐ ซม. ลึก ๔๐ ซม. ยาว ๒๕๐ ม.	-	๓๕๐,๐๐๐	๓๕๐,๐๐๐	๓๕๐,๐๐๐	๓๕๐,๐๐๐	ระบายน้ำได้ทัน	ประชาชนไม่ได้รับความเดือดร้อนจากกลิ่นเหม็น	กองช่าง
๓	โครงการก่อสร้างระบบระบายน้ำเสีย หมู่ที่ ๒	เพื่อระบายน้ำเสียภายในหมู่บ้านและน้ำฝนไม่ให้ท่วมขัง	จากบ้านนางทองม้วน ถึงเทศบาลตำบลบ้านคือ กว้าง ๔๐ ซม. ลึก ๔๐ ซม. ยาว ๘๐๐ ม.	-	๘๐๐,๐๐๐	๘๐๐,๐๐๐	๘๐๐,๐๐๐	๘๐๐,๐๐๐	ระบายน้ำได้ทัน	ประชาชนไม่ได้รับความเดือดร้อนจากกลิ่นเหม็น	กองช่าง
๔	โครงการก่อสร้างระบบระบายน้ำเสีย หมู่ที่ ๒	เพื่อระบายน้ำเสียภายในหมู่บ้านและน้ำฝนไม่ให้ท่วมขัง	จากบ้านนางอ่อนจันทร์ บุญเจ็ด ถึงบ้านนางยุภา คำหาแก้ว กว้าง ๔๐ ซม. ลึก ๔๐ ซม. ยาว ๒๐๐ ม.	-	๒๐๐,๐๐๐	๒๐๐,๐๐๐	๒๐๐,๐๐๐	๒๐๐,๐๐๐	ระบายน้ำได้ทัน	ประชาชนไม่ได้รับความเดือดร้อนจากกลิ่นเหม็น	กองช่าง
๕	โครงการก่อสร้างระบบระบายน้ำคสล. หมู่ที่ ๓	เพื่อระบายน้ำภายในหมู่บ้านและน้ำฝนไม่ให้ท่วมขัง	จากหน้าวัดถึงนายเกิด แสนยา กว้าง ๔๐ ซม. ลึก ๔๐ ซม. ยาว ๖๐๐ ม.	๕๐๐,๐๐๐	-	๕๐๐,๐๐๐	๕๐๐,๐๐๐	๕๐๐,๐๐๐	ระบายน้ำได้ทัน	ประชาชนไม่ได้รับความเดือดร้อนจากกลิ่นเหม็น	กองช่าง
๖	โครงการก่อสร้างระบบระบายน้ำ คสล. หมู่ที่ ๓	เพื่อระบายน้ำภายในหมู่บ้านและน้ำฝนไม่ให้ท่วมขัง	จากสี่แยกศาลากลางบ้านถึงนางนางประมวล กว้าง ๔๐ ซม. ลึก ๔๐ ซม. ยาว ๒๐๐ ม.	๒๐๐,๐๐๐	-	๒๐๐,๐๐๐	๒๐๐,๐๐๐	๒๐๐,๐๐๐	ระบายน้ำได้ทัน	ประชาชนไม่ได้รับความเดือดร้อนจากกลิ่นเหม็น	กองช่าง
๗	โครงการก่อสร้างระบบระบายน้ำเสียภายในหมู่บ้าน หมู่ ๓	เพื่อระบายน้ำเสียภายในหมู่บ้านและน้ำฝนไม่ให้ท่วมขัง	ถนนทุกสายภายในหมู่บ้านและรอบหมู่บ้าน กว้าง ๔๐ ซม. ลึก ๕๐ ซม. ยาว ๗๕๐ ม.	-	๗๕๐,๐๐๐	๗๕๐,๐๐๐	๗๕๐,๐๐๐	๗๕๐,๐๐๐	ระบายน้ำได้ทัน	ประชาชนไม่ได้รับความเดือดร้อนจากกลิ่นเหม็น	กองช่าง
๘	โครงการก่อสร้างระบบระบายน้ำภายในหมู่บ้าน หมู่ ๔	เพื่อสร้างระบบระบายน้ำภายในหมู่บ้าน	รอบหมู่บ้าน หมู่ที่ ๔ กว้าง ๖๐ ซม. ลึก ๕๐ ซม. ยาว ๒,๐๐๐ ม.	-	๑,๐๐๐,๐๐๐	๑,๐๐๐,๐๐๐	๑,๐๐๐,๐๐๐	๑,๐๐๐,๐๐๐	ระบายน้ำได้ทัน	มีระบบการระบายน้ำที่ดี ถูกวิธี	กองช่าง
๙	โครงการก่อสร้างระบบระบายน้ำ หมู่ ๔	เพื่อระบายน้ำเสียภายในหมู่บ้านและน้ำฝน	จากบ้านนางบุญเรือน ทองทวี ถึงบ้านนางเขีย จิตชาติร์ จากบ้านนายใจ จันทะสิงห์ ถึงบ้านนางเกี้ยว จิตรชาติร์ กว้าง ๖๐ ซม. ลึก ๕๐ ซม. ยาว ๓๐๐ ม.	๒๐๐,๐๐๐	-	๒๐๐,๐๐๐	๒๐๐,๐๐๐	๒๐๐,๐๐๐	ระบายน้ำได้ทัน	มีระบบการระบายน้ำที่ดี	กองช่าง
๑๐	โครงการก่อสร้างระบบระบายน้ำรอบหมู่บ้าน หมู่ ๕	เพื่อสร้างระบบระบายน้ำรอบหมู่บ้าน	จำนวน ๑ แห่ง /ปี รอบหมู่บ้าน หมู่ที่ ๕ กว้าง ๕๐ ซม. ลึก ๔๐ ซม. ยาว ๑,๐๐๐ ม.	๖๐๐,๐๐๐	-	๖๐๐,๐๐๐	๖๐๐,๐๐๐	๖๐๐,๐๐๐	ระบายน้ำได้ทัน	มีระบบการระบายน้ำที่ดี ถูกวิธี	กองช่าง

ก. ยุทธศาสตร์จังหวัดที่ ๔. ยุทธศาสตร์การบริหารจัดการทรัพยากรธรรมชาติและสิ่งแวดล้อมอย่างยั่งยืน

ข. ยุทธศาสตร์การพัฒนาขององค์กรปกครองส่วนท้องถิ่นในเขตจังหวัดหนองบัวลำภู ๒. ยุทธศาสตร์การบริหารจัดการและอนุรักษ์ทรัพยากรธรรมชาติและสิ่งแวดล้อมท้องถิ่น

๔. ยุทธศาสตร์การบริหารจัดการทรัพยากรธรรมชาติและสิ่งแวดล้อมอย่างยั่งยืน

๔.๓ แผนงานอุตสาหกรรมและการโยธา

ที่	โครงการ	วัตถุประสงค์	เป้าหมาย (ผลผลิตของโครงการ)	งบประมาณ					ตัวชี้วัด(KPI)	ผลที่คาดว่าจะได้รับ	หน่วยงานรับผิดชอบหลัก
				๒๕๖๖ (บาท)	๒๕๖๗ (บาท)	๒๕๖๘ (บาท)	๒๕๖๙ (บาท)	๒๕๗๐ (บาท)			
๑๑	โครงการก่อสร้างระบบระบายน้ำ ภายในหมู่บ้านหมู่ ๕	เพื่อสร้างระบบระบายน้ำภายในหมู่บ้าน	จากบ้านนายวิศักดิ์ ถึงบ้านนายเข้ม กว้าง ๕๐ ซม. ลึก ๔๐ ซม. ยาว ๓๐๐ ม.	-	๒๐๐,๐๐๐	๒๐๐,๐๐๐	๒๐๐,๐๐๐	๒๐๐,๐๐๐	ระบายน้ำได้ทัน	มีระบบการระบายน้ำที่ดี ถูกวิธี	กองช่าง
๑๒	โครงการก่อสร้างระบบระบายน้ำ ภายในหมู่บ้านหมู่ ๕	เพื่อสร้างระบบระบายน้ำภายในหมู่บ้าน	จากบ้านนายวิรัตน์ ถึงบ้านนายสงเมือง กว้าง ๕๐ ซม. ลึก ๔๐ ซม. ยาว ๔๐๐ ม.	๓๐๐,๐๐๐	-	-	๓๐๐,๐๐๐	๓๐๐,๐๐๐	ระบายน้ำได้ทัน	มีระบบการระบายน้ำที่ดี ถูกวิธี	กองช่าง
๑๓	โครงการก่อสร้างระบบระบายน้ำเสียภายในหมู่บ้าน	เพื่อระบายน้ำเสียภายในหมู่บ้านและน้ำฝนไม่ให้ท่วมขัง	ถนนทุกสายภายในหมู่บ้านและรอบหมู่บ้าน กว้าง ๔๐ ซม. ลึก ๕๐ ซม. ยาว ๗๕๐ ม.	-	-	๗๕๐,๐๐๐	๗๕๐,๐๐๐	๗๕๐,๐๐๐	ระบายน้ำได้ทัน	ประชาชนไม่ได้รับความเดือดร้อนจากกลิ่นเหม็น	กองช่าง
๑๔	โครงการขุดลอกระบายน้ำเสียภายในหมู่บ้านหมู่ที่ ๑	เพื่อระบายน้ำเสียภายในหมู่บ้านและน้ำฝนไม่ให้ท่วมขัง	จากบ้านนายบุญชู ถึงบ้านครุฑย	-	๔๐๐,๐๐๐	-	๔๐๐,๐๐๐	๔๐๐,๐๐๐	ระบายน้ำได้ทัน	ประชาชนไม่ได้รับความเดือดร้อนจากกลิ่นเหม็น	กองช่าง
๑๕	โครงการก่อสร้างระบบระบายน้ำภายในหมู่บ้าน หมู่ ๑๙	เพื่อสร้างระบบระบายน้ำภายในหมู่บ้าน	จำนวน ๒ แห่ง	๕๐๐,๐๐๐	-	-	๕๐๐,๐๐๐	๕๐๐,๐๐๐	ระบายน้ำได้ทัน	มีระบบการระบายน้ำที่ดี ถูกวิธี	กองช่าง
๑๖	โครงการก่อสร้างระบบระบายน้ำ ภายในหมู่บ้าน หมู่ ๑๐	เพื่อสร้างระบบระบายน้ำภายในหมู่บ้าน	ท่อรูปตัวยูแบบมีฝาปิด/ท่อคอนกรีตขนาด ๔๐ ซม. จากแยกบ้านนางปั่นหนูกถึง ถึงบ้านนางตุ้ย ทองผา จากบ้านนางแดง ใจสะอาด ถึงบ้านนายจรัส สีสงนาง จากแยกบ้านนายเคน ทุมโคตร ถึงนายสมนึก จากบ้านนางตุ้ย ทองผา ถึงบ้านนางแดงอ่อน ใจสะอาด	-	๒๐๐,๐๐๐	-	๒๐๐,๐๐๐	๒๐๐,๐๐๐	ระบายน้ำได้ทัน	มีระบบการระบายน้ำที่ดี ถูกวิธี	กองช่าง
๑๗	โครงการปรับปรุงซ่อมแซมท่อระบายน้ำ หมู่ ๑-๑๐	เพื่อปรับปรุงซ่อมแซมระบบระบายน้ำภายในหมู่บ้าน	พื้นที่ภายในหมู่บ้าน๑-๑๐	-	๕๐๐,๐๐๐	-	๕๐๐,๐๐๐	๕๐๐,๐๐๐	ระบายน้ำได้ทัน	มีระบบการระบายน้ำที่ดี ถูกวิธี	กองช่าง
๑๘	โครงการซ่อมแซมฝารองระบายน้ำภายในเขตเทศบาล	เพื่อป้องกันอุบัติเหตุและเกิดความปลอดภัยกับผู้สัญจรไปมา	ภายในเขตเทศบาลตำบลบ้านค้อ หมู่ ๑-๑๐	-	-	๑๐๐,๐๐๐	๑๐๐,๐๐๐	๑๐๐,๐๐๐	ใช้งานได้ตามปกติ ร้อยละ ๘๐	ประชาชนผู้สัญจรไปมา มีความปลอดภัยอุบัติเหตุ	กองช่าง
๑๙	ค่าจ้างเหมาบริการฝึกลบขยะ	- เพื่อเป็นค่าจ้างเหมาบริการฝึกลบขยะของเทศบาลตำบลบ้านค้อ	จ้างเหมาฝึกลบขยะเทศบาลตำบลบ้านค้อ	๒๐๐,๐๐๐	๒๐๐,๐๐๐	๒๐๐,๐๐๐	๒๐๐,๐๐๐	๒๐๐,๐๐๐	ระดับความสำเร็จ ในการปฏิบัติงาน	มีการจัดการขยะ ที่ถูกสุขลักษณะ	กองช่าง
รวม	๑๙ โครงการ	-	-	๓,๐๐๐,๐๐๐	๕,๕๐๐,๐๐๐	๖,๓๕๐,๐๐๐	๘,๖๕๐,๐๐๐	๘,๖๕๐,๐๐๐	-	-	-

ก. ยุทธศาสตร์จังหวัดที่ ๔. ยุทธศาสตร์การบริหารจัดการทรัพยากรธรรมชาติและสิ่งแวดล้อมอย่างยั่งยืน

ข. ยุทธศาสตร์การพัฒนาขององค์กรปกครองส่วนท้องถิ่นในเขตจังหวัดหนองบัวลำภู ๒. ยุทธศาสตร์การบริหารจัดการและอนุรักษ์ทรัพยากรธรรมชาติและสิ่งแวดล้อมท้องถิ่น

๔. ยุทธศาสตร์การบริหารจัดการทรัพยากรธรรมชาติและสิ่งแวดล้อมอย่างยั่งยืน

๔.๔ แผนงานเกษตร

ที่	โครงการ	วัตถุประสงค์	เป้าหมาย (ผลผลิตของโครงการ)	งบประมาณ					ตัวชี้วัด(KPI)	ผลที่คาดว่าจะได้รับ	หน่วยงาน รับผิดชอบหลัก
				๒๕๖๖ (บาท)	๒๕๖๗ (บาท)	๒๕๖๘ (บาท)	๒๕๖๙ (บาท)	๒๕๗๐ (บาท)			
๑	โครงการปลูกหญ้าแฝก	เพื่อดูแลรักษาหน้าดิน	จำนวน ๑๐ ไร่/ปี ภายในเขตตำบลบ้านค้อ	-	๑๕,๐๐๐	-	๑๕,๐๐๐	๑๕,๐๐๐	ลดการพังทลาย ของหน้าดิน	หน้าดินอุดมสมบูรณ์ เพิ่มพื้นที่สีเขียว	สำนักปลัด
๒	โครงการอนุรักษ์และฟื้นฟูป่าชุมชนตำบลบ้านค้อ	เพื่ออนุรักษ์ฟื้นฟูสภาพและเพิ่มพื้นที่ป่า ตำบลบ้านค้อ และรณรงค์ให้ประชาชนเห็น ความสำคัญของการอนุรักษ์และฟื้นฟูป่าไม้ ตลอดจนสร้างการมีส่วนร่วม	จำนวน ๑ ครั้ง/ปี ภายในเขตตำบลบ้านค้อ	๕๐,๐๐๐	๕๐,๐๐๐	๕๐,๐๐๐	๕๐,๐๐๐	๕๐,๐๐๐	ประชาชนที่เข้าร่วม มีความรู้ความเข้าใจ ร้อยละ ๘๐	ประชาชนมีจิตสำนึกใน การอนุรักษ์และฟื้นฟู ป่าไม้	สำนักปลัด
๓	โครงการเพิ่มพื้นที่สีเขียว	-เพื่อส่งเสริมการปลูกต้นไม้ในพื้นที่ สาธารณะเพิ่มพื้นที่สีเขียว -เพื่อเสริมสร้างการมีส่วนร่วมของภาคี ทุกภาคส่วน	จำนวน 1 ครั้ง/ปี พื้นที่อ่างเก็บน้ำวังเดือนห้า พื้นที่สาธารณประโยชน์ ฯลฯ ในเขตเทศบาลตำบลบ้านค้อ	๓๐,๐๐๐	๓๐,๐๐๐	๓๐,๐๐๐	๓๐,๐๐๐	๓๐,๐๐๐	ระดับความสำเร็จ ในการปฏิบัติงาน	ประชาชนมีจิตสำนึก รักษ์สิ่งแวดล้อม	สำนักปลัด
๔	โครงการส่งเสริม อนุรักษ์ ฟื้นฟู ทรัพยากร ธรรมชาติและสิ่งแวดล้อม แหล่งท่องเที่ยว พัฒนาและปรับปรุงภูมิทัศน์ในชุมชน	-เพื่อปลูกฝังจิตสำนึกรักษ์สิ่งแวดล้อม ให้แก่ประชาชนในพื้นที่ - เพื่อส่งเสริมและปรับปรุงภูมิทัศน์ แหล่งท่องเที่ยวและชุมชน	จำนวน ๑ ครั้ง/ปี พื้นที่อ่างเก็บน้ำวังเดือนห้า พื้นที่สาธารณประโยชน์ ฯลฯ ในเขตเทศบาลตำบลบ้านค้อ	๑๐๐,๐๐๐	๑๐๐,๐๐๐	๑๐๐,๐๐๐	๑๐๐,๐๐๐	๑๐๐,๐๐๐	ระดับความสำเร็จ ในการปฏิบัติงาน	ประชาชนมีจิตสำนึก รักษ์สิ่งแวดล้อม แหล่งท่องเที่ยว ทรัพยากร ธรรมชาติและสิ่งแวดล้อม ได้รับการดูแล และพัฒนา	สำนักปลัด
๕	โครงการอนุรักษ์พันธุกรรมพืช อันเนื่องมาจากพระราชดำริฯ (อพ.สธ.)	- เพื่อจัดทำฐานข้อมูลทรัพยากรท้องถิ่น - เพื่อสร้างจิตสำนึกให้ประชาชนได้ตระหนัก ถึงการรักษาและอนุรักษ์ทรัพยากรท้องถิ่น	จำนวน ๑ ครั้ง/ปี เด็ก เยาวชน ประชาชนในเขตเทศบาล ตำบลบ้านค้อ	๕๐,๐๐๐	๕๐,๐๐๐	๕๐,๐๐๐	๕๐,๐๐๐	๕๐,๐๐๐	ระดับความสำเร็จ ในการปฏิบัติงาน	ประชาชนมีจิตสำนึก รักษ์สิ่งแวดล้อม แหล่งท่องเที่ยว ทรัพยากร ธรรมชาติและสิ่งแวดล้อม ได้รับการดูแล และพัฒนา	สำนักปลัด
๖	โครงการพัฒนาและปรับปรุงภูมิทัศน์ แหล่งท่องเที่ยวตำบลบ้านค้อ	- เพื่อพัฒนาและปรับปรุงภูมิทัศน์แหล่งท่องเที่ยว - เพื่อสร้างความประทับใจให้กับนักท่องเที่ยวโดย เป็นการส่งเสริมการท่องเที่ยว	จำนวนอย่างน้อย ๑ ครั้ง/ปี ในเขตพื้นที่เทศบาลตำบลบ้านค้อ	๕๐๐,๐๐๐	๕๐๐,๐๐๐	๕๐๐,๐๐๐	๕๐๐,๐๐๐	๕๐๐,๐๐๐	ประชาชนได้ รับประโยชน์ ร้อยละ ๘๐	แหล่งท่องเที่ยว ทรัพยากร ธรรมชาติและสิ่งแวดล้อม ได้รับการดูแล และพัฒนา	สำนักปลัด



ก. ยุทธศาสตร์จังหวัดที่ ๔. ยุทธศาสตร์การบริหารจัดการทรัพยากรธรรมชาติและสิ่งแวดล้อมอย่างยั่งยืน

ข. ยุทธศาสตร์การพัฒนาขององค์กรปกครองส่วนท้องถิ่นในเขตจังหวัดหนองบัวลำภู ๒. ยุทธศาสตร์การบริหารจัดการและอนุรักษ์ทรัพยากรธรรมชาติและสิ่งแวดล้อมท้องถิ่น

๔. ยุทธศาสตร์การบริหารจัดการทรัพยากรธรรมชาติและสิ่งแวดล้อมอย่างยั่งยืน

๔.๔ แผนงานเกษตร

ที่	โครงการ	วัตถุประสงค์	เป้าหมาย (ผลผลิตของโครงการ)	งบประมาณ					ตัวชี้วัด(KPI)	ผลที่คาดว่าจะได้รับ	หน่วยงาน รับผิดชอบหลัก
				๒๕๖๖ (บาท)	๒๕๖๗ (บาท)	๒๕๖๘ (บาท)	๒๕๖๙ (บาท)	๒๕๗๐ (บาท)			
๗	โครงการปลูกต้นไม้เพื่อเพิ่มพื้นที่สีเขียว อดภาวะโลกร้อนในเขตพื้นที่ เทศบาลตำบลบ้านค้อ	- เพื่อให้เห็นคุณค่าของการรักษาทรัพยากรธรรมชาติและสิ่งแวดล้อม - เพื่อให้ชุมชนมีส่วนร่วมในการแก้ไขปัญหาภาวะโลกร้อน - เพื่อส่งเสริมสนับสนุนให้ชุมชนเป็นเมืองน่าอยู่ สวยงาม (Beautified City)	จำนวน 1-2 ครั้ง/ปี ผู้บริหาร สมาชิกสภาเทศบาล พนักงานเทศบาล พนักงานจ้าง ประชาชนและเยาวชนในพื้นที่เทศบาลตำบลบ้านค้อ	๑๐,๐๐๐	๑๐,๐๐๐	๑๐,๐๐๐	๑๐,๐๐๐	๑๐,๐๐๐	จำนวนที่เพิ่มขึ้นของพื้นที่สีเขียว	เพิ่มพื้นที่ป่าไม้ ประชาชนเห็นความสำคัญของสิ่งแวดล้อม	สำนักปลัด
๘	โครงการสร้างสุขภาวะเกษตรกรลดใช้สารเคมีทางการเกษตร	-อบรมให้ความรู้ส่งเสริมสนับสนุนการลดใช้สารเคมีทางการเกษตร -เพื่อส่งเสริมการเกษตรแบบปลอดภัย	จำนวน 1 ครั้ง/ปี เกษตรกรในพื้นที่ตำบลบ้านค้อ	๑๐๐,๐๐๐	๑๐๐,๐๐๐	๑๐๐,๐๐๐	๑๐๐,๐๐๐	๑๐๐,๐๐๐	ร้อยละความรู้อบรม เข้าใจผู้เข้าร่วมอบรม	เกษตรกรลดการใช้สารเคมีในการเกษตร เกษตรกรมีสุขภาวะที่ดี	สำนักปลัด
รวม	๘ โครงการ	-	-	๘๐,๐๐๐	๒๙๐,๐๐๐	๓๙๐,๐๐๐	๓๙๐,๐๐๐	๓๙๐,๐๐๐	-	-	-

ก. ยุทธศาสตร์จังหวัดที่ ๕. ยุทธศาสตร์การเสริมสร้างความมั่นคงเพื่อความสงบสุข

ข. ยุทธศาสตร์การพัฒนาขององค์กรปกครองส่วนท้องถิ่นในเขตจังหวัดหนองบัวลำภู ๑. ยุทธศาสตร์การพัฒนาคูณภาพชีวิตของประชาชนในท้องถิ่น

๕. ยุทธศาสตร์การสร้างความสุขและความมั่นคง

๕.๑ แผนงานบริหารทั่วไป

ที่	โครงการ	วัตถุประสงค์	เป้าหมาย (ผลผลิตของโครงการ)	งบประมาณ					ตัวชี้วัด(KPI)	ผลที่คาดว่าจะได้รับ	หน่วยงาน รับผิดชอบหลัก
				๒๕๖๖ (บาท)	๒๕๖๗ (บาท)	๒๕๖๘ (บาท)	๒๕๖๙ (บาท)	๒๕๗๐ (บาท)			
๑	โครงการอุดหนุนศูนย์ต่อสู้ป้องกันปราบปรามเพื่อเอาชนะ ยาเสพติดจังหวัดหนองบัวลำภู (ศต.สจ.)	เพื่อจ่ายเป็นค่าอุดหนุนโครงการป้องกันปราบปรามยาเสพติดจังหวัด (ศต.สจ.)	จำนวน ๑ ครั้ง/ปี	๕๐,๐๐๐	๕๐,๐๐๐	๕๐,๐๐๐	๕๐,๐๐๐	๕๐,๐๐๐	ได้อุดหนุน ศต.สจ.	ประชาชนได้รู้วิธีป้องกันยาเสพติด	สำนักปลัด
๒	โครงการปกป้องสถาบันหลักของชาติ	เพื่อสร้างจิตสำนึกให้แก่ประชาชนปกป้องสถาบัน ชาติ ศาสนา พระมหากษัตริย์	จำนวน ๑ ครั้ง/ปี	๕๐,๐๐๐	๕๐,๐๐๐	๕๐,๐๐๐	๕๐,๐๐๐	๕๐,๐๐๐	ตัวแทนประชาชนในตำบล ๑๐๐ คน	ประชาชนมีจิตสำนึกเทิดทูลสถาบัน	สำนักปลัด
๓	โครงการประชาวมรักสามัคคีปรองดองสมานฉันท์	เพื่อสร้างความรักสามัคคีให้แก่ประชาชนในชุมชนตำบลบ้านค้อ	จำนวน ๑ ครั้ง/ปี	๕๐,๐๐๐	๕๐,๐๐๐	๕๐,๐๐๐	๕๐,๐๐๐	๕๐,๐๐๐	ตัวแทนประชาชนในตำบล ๑๐๐ คน	ประชาชนมีความรักสามัคคีกัน	สำนักปลัด
๔	โครงการทำดีเพื่อในหลวงของเรา	เพื่อส่งเสริมประชาชนในเขตตำบลบ้านค้อให้รู้จักสามัคคีและทำความดีถวายพ่อหลวง	จำนวน ๑ ครั้ง/ปี ประชาชนในตำบลบ้านค้อ	-	๓๐,๐๐๐	๓๐,๐๐๐	๓๐,๐๐๐	๓๐,๐๐๐	ร้อยละของประชาชนที่เข้าร่วมกิจกรรม	ประชาชนมีความรักสามัคคีกันในตำบล	สำนักปลัด
๕	โครงการงานเฉลิมพระเกียรติสมเด็จพระเทพรัตนราชสุดาฯ สยามบรมราชกุมารี	เพื่อส่งเสริมการดำเนินกิจกรรมงานเฉลิมพระเกียรติสมเด็จพระเทพฯ	จำนวน ๑ ครั้ง/ปี	๓๐,๐๐๐	๓๐,๐๐๐	๓๐,๐๐๐	๓๐,๐๐๐	๓๐,๐๐๐	มีส่วนร่วมในกิจกรรมเฉลิมพระเกียรติฯ	อปท. มีส่วนร่วมในกิจกรรมและมีความสัมพันธ์ที่ดี	สำนักปลัด
๖	โครงการให้ความรู้เกี่ยวกับ พรบ.ข้อมูลข่าวสาร พ.ศ.๒๕๔๐	เพื่อเป็นค่าใช้จ่ายในการฝึกอบรมให้ความรู้เกี่ยวกับพรบ.ข้อมูลข่าวสาร พ.ศ.๒๕๔๐	จำนวน ๑ ครั้ง/ปี คณะผู้บริหาร สมาชิกสภา พนักงานเทศบาลและประชาชน	๑๐,๐๐๐	๑๐,๐๐๐	๑๐,๐๐๐	๑๐,๐๐๐	๑๐,๐๐๐	มีการฝึกอบรมให้ความรู้เกี่ยวกับพรบ.ข้อมูลข่าวสาร	ผู้เข้ารับการอบรมมีความรู้เกี่ยวกับพรบ.ข้อมูลข่าวสาร	สำนักปลัด
๗	โครงการเพื่อเฉลิมพระเกียรติ	เพื่อจัดซื้อวัสดุ อุปกรณ์ ตราสัญลักษณ์ฉลองตามวาระและโอกาส	จำนวน ๑ ครั้ง/ปี	๑๐๐,๐๐๐	๑๐๐,๐๐๐	๑๐๐,๐๐๐	๑๐๐,๐๐๐	๑๐๐,๐๐๐	ได้เทิดพระเกียรติฯ	ประชาชนมีความรักในชาติ ศาสนา พระมหากษัตริย์	สำนักปลัด
๘	โครงการวันพ่อแห่งชาติ	เพื่อจัดกิจกรรมเทิดพระเกียรติฯ	จำนวน ๑ ครั้ง/ปี	๑๐๐,๐๐๐	๑๐๐,๐๐๐	๑๐๐,๐๐๐	๑๐๐,๐๐๐	๑๐๐,๐๐๐	ได้เทิดพระเกียรติฯ	ประชาชนมีความรักในสถาบันพระมหากษัตริย์	สำนักปลัด
๙	โครงการวันแม่แห่งชาติ	เพื่อจัดกิจกรรมเทิดพระเกียรติฯ	จำนวน ๑ ครั้ง/ปี	๑๐๐,๐๐๐	๑๐๐,๐๐๐	๑๐๐,๐๐๐	๑๐๐,๐๐๐	๑๐๐,๐๐๐	ได้เทิดพระเกียรติฯ	ประชาชนมีความรักเทิดทูลสถาบันพระมหากษัตริย์	สำนักปลัด
๑๐	ค่าใช้จ่ายในการเลือกตั้ง	เพื่อเป็นค่าใช้จ่ายในการเลือกตั้งในเขตเทศบาลตำบลบ้านค้อ	จำนวน ๒ ครั้ง/ปี ภายในตำบลบ้านค้อ	๑,๐๐๐,๐๐๐	๑,๐๐๐,๐๐๐	๑,๐๐๐,๐๐๐	๑,๐๐๐,๐๐๐	๑,๐๐๐,๐๐๐	มีการเลือกตั้งในตำบลบ้านค้อ	ประชาชนได้ทำหน้าที่พลเมืองที่ดีในการเลือกตั้ง	สำนักปลัด
๑๑	โครงการสมทบสมานพันธ์สันนิบาตเทศบาล	โครงการสมทบสมานพันธ์สันนิบาตเทศบาล	จำนวน ๑ ครั้ง / ปี	๓๐,๐๐๐	๓๐,๐๐๐	๓๐,๐๐๐	๓๐,๐๐๐	๓๐,๐๐๐	ได้รับรู้ข้อมูลข่าวสาร	การทำงานมีประสิทธิภาพขึ้นสะดวกในการติดต่อประสาน	สำนักปลัด
๑๒	โครงการสำนักงานอยู่ นำทำงาน (๕ ส.)	เพื่อคุณภาพชีวิตในการทำงานและสร้าง	จำนวน ๑ ครั้ง/ปี	๕๐,๐๐๐	๕๐,๐๐๐	๕๐,๐๐๐	๕๐,๐๐๐	๕๐,๐๐๐	สงบ สะอาด เรียบร้อย	พนักงานมีความสามัคคีและทำงานเป็นทีม	สำนักปลัด

ก. ยุทธศาสตร์จังหวัดที่ ๕. ยุทธศาสตร์การเสริมสร้างความมั่นคงเพื่อความสงบสุข

ข. ยุทธศาสตร์การพัฒนาขององค์กรปกครองส่วนท้องถิ่นในเขตจังหวัดหนองบัวลำภู ๑. ยุทธศาสตร์การพัฒนากฎหมายชีวิตของประชาชนในท้องถิ่น

๕. ยุทธศาสตร์การสร้างความสุขและความมั่นคง

๕.๑ แผนงานบริหารทั่วไป

ที่	โครงการ	วัตถุประสงค์	เป้าหมาย (ผลผลิตของโครงการ)	งบประมาณ					ตัวชี้วัด(KPI)	ผลที่คาดว่าจะได้รับ	หน่วยงาน รับผิดชอบหลัก
				๒๕๖๖ (บาท)	๒๕๖๗ (บาท)	๒๕๖๘ (บาท)	๒๕๖๙ (บาท)	๒๕๗๐ (บาท)			
๑๓	โครงการวันเทศบาล	เพื่อจัดกิจกรรมทำบุญตักบาตร ทำความสะอาด	จำนวน ๑ ครั้ง/ปี ภายในตำบลบ้านค้อ	๓๐,๐๐๐	๓๐,๐๐๐	๓๐,๐๐๐	๓๐,๐๐๐	๓๐,๐๐๐	จัดกิจกรรมต่างๆ	การทำงานมีประสิทธิภาพขึ้น สะดวกในการติดต่อประสาน	สำนักปลัด
๑๔	โครงการจัดทำแผนที่ภาษีและทะเบียนทรัพย์สิน เทศบาลตำบลบ้านค้อ	เพื่อเพิ่มประสิทธิภาพในการทำงาน และ เพิ่มรายได้เทศบาล	จำนวน ๑ ครั้ง/ปี ภายในตำบลบ้านค้อ	๑๐๐,๐๐๐	๑๐๐,๐๐๐	๑๐๐,๐๐๐	๑๐๐,๐๐๐	๑๐๐,๐๐๐	เพิ่มช่องทางการ จัดเก็บภาษี	ประชาชนมีความรู้ ในการชำระภาษี	กองคลัง
๑๕	โครงการวันท้องถิ่นไทย	เพื่อจัดกิจกรรมทำความสะอาด ของเทศบาล	จำนวน ๑ ครั้ง/ปี เทศบาลตำบลบ้านค้อ	๓๐,๐๐๐	๓๐,๐๐๐	๓๐,๐๐๐	๓๐,๐๐๐	๓๐,๐๐๐	จัดกิจกรรม เพื่อสามัคคี	พนักงานมีจิตสำนึก รักท้องถิ่น	สำนักปลัด
๑๖	โครงการประเมินความพึงพอใจ	เพื่อประเมินความพึงพอใจของประชาชน ที่มีต่อการให้บริการของเทศบาล	จำนวน ๑ ครั้ง/ปี	๓๐,๐๐๐	๓๐,๐๐๐	๓๐,๐๐๐	๓๐,๐๐๐	๓๐,๐๐๐	ประชาชนได้ แสดงความคิดเห็น	พนักงาน/ส.ทต. นำความรู้ มาปรับใช้ในการปฏิบัติงาน	สำนักปลัด
๑๗	โครงการฝึกอบรมให้ความรู้เกี่ยวกับวินัยข้าราชการ	เพื่อเป็นการสร้างความรู้ความเข้าใจ เกี่ยวกับวินัยข้าราชการ	จำนวน ๑ ครั้ง/ปี ข้าราชการ พนักงานจ้าง	๕๐,๐๐๐	๕๐,๐๐๐	๕๐,๐๐๐	๕๐,๐๐๐	๕๐,๐๐๐	ร้อยละ ๘๐ ของผู้อบรม มีความรู้เพิ่มขึ้น	ข้าราชการ พนักงานจ้าง มีความรู้ ความเข้าใจ เกี่ยวกับ วินัยข้าราชการมากขึ้น ลดปัญหาการกระทำความ ผิดทางวินัยข้าราชการ	สำนักปลัด
๑๘	โครงการปรับปรุงระบบอินเทอร์เน็ตตำบล	เพื่อพัฒนา/ ปรับปรุงระบบอินเทอร์เน็ต	จำนวน ๑ ครั้ง/ปี	๗๐,๐๐๐	๗๐,๐๐๐	๗๐,๐๐๐	๗๐,๐๐๐	๗๐,๐๐๐	ประชาชนมีอิน เทอร์เน็ตใช้	อินเทอร์เน็ตมีประสิทธิภาพสูง ทำให้การใช้งานรวดเร็วขึ้น	สำนักปลัด
๑๙	โครงการจัดซื้อคอมพิวเตอร์ประจำสำนักงาน เทศบาลตำบลบ้านค้อ	เพื่อใช้เป็นมีเตอร์ประจำสำหรับสำนักงาน เทศบาลตำบลบ้านค้อ	จำนวน ๑ ชุด/ปี	๑๒,๐๐๐	๑๒,๐๐๐	๑๒,๐๐๐	๑๒,๐๐๐	๑๒,๐๐๐	ข้อมูล/หน่วย การใช้น้ำ	มีข้อมูลการใช้น้ำในสำนัก งานเทศบาลตำบลบ้านค้อ	สำนักปลัด
๒๐	โครงการบำบัดทุกข์บำรุงสุขสร้างรอยยิ้มให้กับ ประชาชนและโครงการ พอสว.	เพื่อบูรณาการร่วมระหว่างหน่วยงาน ราชการอื่นๆ	จำนวน ๑ ครั้ง/ปี	๑๒๐,๐๐๐	๑๒๐,๐๐๐	๑๒๐,๐๐๐	๑๒๐,๐๐๐	๑๒๐,๐๐๐	ประชาชนที่มาร่วม ร้อยละ ๘๐	ประชาชนได้รับการช่วยเหลือ บรรเทาความเดือดร้อน	สำนักปลัด
๒๑	โครงการเทศบาลพบประชาชน	เพื่อประชาสัมพันธ์รับทราบหน้าที่ ทต. และสอบถามปัญหาของประชาชน และรับฟังความคิดเห็นของประชาชน	อย่างน้อยจำนวน ๑ ครั้ง/ปี หมู่ ๑-หมู่ ๑๐	๑๐๐,๐๐๐	๑๐๐,๐๐๐	๑๐๐,๐๐๐	๑๐๐,๐๐๐	๑๐๐,๐๐๐	ประชาชนได้รับการ บริการ	ประชาชนได้รู้หน้าที่ของ เทศบาลและเทศบาลฯ ได้รับรู้ปัญหาของประชาชน	สำนักปลัด
๒๒	โครงการประชุมเพื่อจัดทำแผนพัฒนาท้องถิ่น	เป็นเวทีแสดงความคิดเห็นของประชาชน	จำนวน ๑ ครั้ง/ปี ประชาชนในเขตตำบลบ้านค้อ	๕๐,๐๐๐	๕๐,๐๐๐	๕๐,๐๐๐	๕๐,๐๐๐	๕๐,๐๐๐	มีแผนพัฒนาของ เทศบาล	ได้รับรู้ปัญหาของประชาชน	สำนักปลัด

ก. ยุทธศาสตร์จังหวัดที่ ๕. ยุทธศาสตร์การเสริมสร้างความมั่นคงเพื่อความสงบสุข

ข. ยุทธศาสตร์การพัฒนาขององค์กรปกครองส่วนท้องถิ่นในเขตจังหวัดหนองบัวลำภู ๑. ยุทธศาสตร์การพัฒนาคูณภาพชีวิตของประชาชนในท้องถิ่น

๕. ยุทธศาสตร์การสร้างความสุขและความมั่นคง

๕.๑ แผนงานบริหารทั่วไป

ที่	โครงการ	วัตถุประสงค์	เป้าหมาย (ผลผลิตของโครงการ)	งบประมาณ					ตัวชี้วัด(KPI)	ผลที่คาดว่าจะได้รับ	หน่วยงาน รับผิดชอบหลัก
				๒๕๖๖ (บาท)	๒๕๖๗ (บาท)	๒๕๖๘ (บาท)	๒๕๖๙ (บาท)	๒๕๗๐ (บาท)			
๒๓	โครงการประชุมเพื่อจัดทำเทศบัญญัติตำบล	เป็นเวทีแสดงความคิดเห็นของประชาชน	จำนวน ๑ ครั้ง/ปี ประชาชนในเขตตำบลบ้านค้อ	๒๕,๐๐๐	๒๕,๐๐๐	๒๕,๐๐๐	๒๕,๐๐๐	๒๕,๐๐๐	มีแผนพัฒนาของเทศบาล	ได้รับรู้ปัญหาของประชาชน	สำนักปลัด
๒๔	โครงการอุดหนุนสำนักงานเหล่ากาชาดจังหวัดหนองบัวลำภู	เพื่อจ่ายอุดหนุนสำนักงานเหล่ากาชาดจังหวัดหนองบัวลำภู	จำนวน ๑ ครั้ง/ปี	๓๐,๐๐๐	๓๐,๐๐๐	๓๐,๐๐๐	๓๐,๐๐๐	๓๐,๐๐๐	อุดหนุน สนง.กาชาด จ.นบ.	อปท. มีส่วนร่วมในกิจกรรมและมีความสัมพันธ์ที่ดี	สำนักปลัด
๒๕	โครงการสักการะสมเด็จพระนเรศวรมหาราชส่งเสริมกิจกรรมกาชาดจังหวัดหนองบัวลำภู (ชบวนแห่)	เพื่อส่งเสริมการดำเนินกิจกรรมงานสักการะสมเด็จพระนเรศวรประจำปี	จำนวน ๑ ครั้ง/ปี	๒๐,๐๐๐	๒๐,๐๐๐	๒๐,๐๐๐	๒๐,๐๐๐	๒๐,๐๐๐	ร่วมจัดชบวนแห่อำเภอโนนสัง	อปท. มีส่วนร่วมในกิจกรรมและมีความสัมพันธ์ที่ดี	สำนักปลัด
๒๖	ค่าใช้จ่ายในการจัดงานรัฐพิธีและวันสำคัญต่างๆ	เพื่อจ่ายเป็นค่าใช้จ่ายในการจัดงานรัฐพิธีและวันสำคัญต่างๆ	กิจการของ ทต.บ้านค้อ	๕๐,๐๐๐	๕๐,๐๐๐	๕๐,๐๐๐	๕๐,๐๐๐	๕๐,๐๐๐	การจัดงานเป็นไปด้วยความเรียบร้อย	การปฏิบัติงานมีประสิทธิภาพ สะดวกรวดเร็ว	สำนักปลัด
๒๗	โครงการอุดหนุนศูนย์ปฏิบัติการป้องกันและแก้ไขปัญหาเสพติดอำเภอนोनสัง	เพื่อจ่ายเป็นค่าอุดหนุนโครงการป้องกันและแก้ไขปัญหาเสพติด TO BE NUMBER ONE อำเภอนोनสัง	จำนวน ๑ ครั้ง/ปี	๕๐,๐๐๐	๕๐,๐๐๐	๕๐,๐๐๐	๕๐,๐๐๐	๕๐,๐๐๐	ได้อุดหนุน ศต.สจ.	ประชาชนได้รู้วิธีป้องกันยาเสพติด	สำนักปลัด
๒๘	โครงการอุดหนุนสำหรับการดำเนินงานด้านการป้องกันและแก้ไขปัญหาเสพติดจังหวัดหนองบัวลำภู	เพื่อจ่ายเป็นค่าอุดหนุนการดำเนินงานด้านการป้องกันและปราบปรามยาเสพติด	จำนวน ๑ ครั้ง/ปี อุดหนุนจังหวัดหนองบัวลำภู	๔๐,๐๐๐	๔๐,๐๐๐	๔๐,๐๐๐	๔๐,๐๐๐	๔๐,๐๐๐	ได้อุดหนุนจังหวัดหนองบัวลำภูในการดำเนินงานด้านยาเสพติด	เด็ก เยาวชน และประชาชนตำบลบ้านค้อห่างไกลยาเสพติด	สำนักปลัด
๒๙	โครงการอุดหนุนสำหรับการดำเนินงานด้านการป้องกันและแก้ไขปัญหาเสพติดอำเภอนोनสัง	เพื่อจ่ายเป็นค่าอุดหนุนการดำเนินงานด้านการป้องกันและปราบปรามยาเสพติด	จำนวน ๑ ครั้ง/ปี อุดหนุนอำเภอนोनสัง	๒๐,๐๐๐	๒๐,๐๐๐	๒๐,๐๐๐	๒๐,๐๐๐	๒๐,๐๐๐	ได้อุดหนุนอำเภอนोनสังในการดำเนินงานด้านยาเสพติด	เด็ก เยาวชน และประชาชนตำบลบ้านค้อห่างไกลยาเสพติด	สำนักปลัด
๓๐	โครงการอุดหนุนให้ทำการปกครองจังหวัดหนองบัวลำภู	เพื่อจ่ายเป็นค่าอุดหนุนให้ทำการปกครองจังหวัดหนองบัวลำภูในการดำเนินงานโครงการ กิจกรรมต่างๆ ที่อยู่ภายใต้อำนาจหน้าที่ของเทศบาลฯ	จำนวน ๑ ครั้ง/ปี อุดหนุนอำเภอนोनสัง	๔๐,๐๐๐	๔๐,๐๐๐	๔๐,๐๐๐	๔๐,๐๐๐	๔๐,๐๐๐	ได้อุดหนุนจังหวัดหนองบัวลำภูในการดำเนินงานต่างๆ	ประชาชนในตำบลบ้านค้อได้รับประโยชน์	สำนักปลัด
๓๑	โครงการอุดหนุนให้ทำการปกครองอำเภอนोनสัง	เพื่อจ่ายเป็นค่าอุดหนุนให้ทำการปกครองอำเภอนोनสังในการดำเนินงานโครงการ กิจกรรมต่างๆ ที่อยู่ภายใต้อำนาจหน้าที่ของเทศบาลฯ	จำนวน ๑ ครั้ง/ปี อุดหนุนอำเภอนोनสัง	๔๐,๐๐๐	๔๐,๐๐๐	๔๐,๐๐๐	๔๐,๐๐๐	๔๐,๐๐๐	ได้อุดหนุนอำเภอนोनสังในการดำเนินงานด้านยาเสพติด	เด็ก เยาวชน และประชาชนตำบลบ้านค้อห่างไกลยาเสพติด	สำนักปลัด

ก. ยุทธศาสตร์จังหวัดที่ ๕. ยุทธศาสตร์การเสริมสร้างความมั่นคงเพื่อความสงบสุข

ข. ยุทธศาสตร์การพัฒนาขององค์กรปกครองส่วนท้องถิ่นในเขตจังหวัดหนองบัวลำภู ๑. ยุทธศาสตร์การพัฒนาคูณภาพชีวิตของประชาชนในท้องถิ่น

๕. ยุทธศาสตร์การสร้างความสุขและความมั่นคง

๕.๑ แผนงานบริหารทั่วไป

ที่	โครงการ	วัตถุประสงค์	เป้าหมาย (ผลผลิตของโครงการ)	งบประมาณ					ตัวชี้วัด(KPI)	ผลที่คาดว่าจะได้รับ	หน่วยงาน รับผิดชอบหลัก
				๒๕๖๖ (บาท)	๒๕๖๗ (บาท)	๒๕๖๘ (บาท)	๒๕๖๙ (บาท)	๒๕๗๐ (บาท)			
๓๒	โครงการจัดทำแผนพัฒนาท้องถิ่นตำบลบ้านค้อ	เพื่อให้ประชาชนมีส่วนร่วมในการแสดงความคิดเห็น นำเสนอปัญหาความต้องการในกำหนดทิศทางการพัฒนา	จำนวน ๑ ครั้ง/ปี ทบทวน เพิ่มเติม จัดทำแผนพัฒนาท้องถิ่นให้กับประชาชนหมู่๑ - หมู่๑๐ ในเขตตำบลบ้านค้อ	๕๐,๐๐๐	๕๐,๐๐๐	๕๐,๐๐๐	๕๐,๐๐๐	๕๐,๐๐๐	โครงการตามความต้องการของประชาชนร้อยละ๘๐บรรลุในแผนพัฒนา	มีแผนพัฒนาของเทศบาล	สำนักปลัด
๓๓	โครงการทบทวนแผนพัฒนาท้องถิ่นตำบลบ้านค้อ	เพื่อให้ประชาชนมีส่วนร่วมในการแสดงความคิดเห็น นำเสนอปัญหาความต้องการในกำหนดทิศทางการพัฒนา	จำนวน ๑ ครั้ง/ปี ทบทวน เพิ่มเติม จัดทำแผนพัฒนาท้องถิ่นให้กับประชาชนหมู่๑ - หมู่๑๐ ในเขตตำบลบ้านค้อ	๕๐,๐๐๐	๕๐,๐๐๐	๕๐,๐๐๐	๕๐,๐๐๐	๕๐,๐๐๐	โครงการตามความต้องการของประชาชนร้อยละ๘๐บรรลุในแผนพัฒนา	มีแผนพัฒนาของเทศบาล	สำนักปลัด
๓๔	โครงการจัดทำเทศบัญญัติตำบลบ้านค้อ	- เพื่อจัดทำเทศบัญญัติตำบลบ้านค้อ - เพื่อเป็นกรอบในการดำเนินงานและการใช้จ่ายงบประมาณของเทศบาล	จำนวน ๑ ครั้ง/ปี จัดทำเทศบัญญัติตำบลบ้านค้อ	๓๐,๐๐๐	๓๐,๐๐๐	๓๐,๐๐๐	๓๐,๐๐๐	๓๐,๐๐๐	ระดับความสำเร็จของการปฏิบัติงาน	เทศบาลตำบลบ้านค้อ มีเทศบัญญัติในการดำเนินงาน	สำนักปลัด
๓๕	โครงการฝึกอบรมการปฏิบัติงานในระบบบัญชีคอมพิวเตอร์ขององค์กรปกครองส่วนท้องถิ่น (e-LAAS)	- เพื่อให้พนักงาน/เจ้าหน้าที่ผู้ปฏิบัติงานมีความรู้ความเข้าใจในระบบฯ e-LAAS - เพื่อเตรียมความพร้อมที่จะรองรับการปฏิบัติงานในระบบฯ e-LAAS	จำนวน ๑ ครั้ง/ปี พนักงาน/เจ้าหน้าที่เทศบาลตำบลบ้านค้อ	๔๐,๐๐๐	๔๐,๐๐๐	๔๐,๐๐๐	๔๐,๐๐๐	๔๐,๐๐๐	ผู้เข้าร่วมโครงการฯ มีความรู้ความเข้าใจร้อยละ ๘๐	ผู้ปฏิบัติงานมีความรู้และปฏิบัติงานในระบบฯ e-LAAS อย่างมีประสิทธิภาพ	กองคลัง
๓๖	โครงการวันเฉลิมพระชนมพรรษาสมเด็จพระนางเจ้าสุทิดา พัชรสุธาพิมลลักษณ พระบรมราชินี	เพื่อจัดกิจกรรมเทิดพระเกียรติฯ	จำนวน ๑ ครั้ง/ปี	๑๐๐,๐๐๐	๑๐๐,๐๐๐	๑๐๐,๐๐๐	๑๐๐,๐๐๐	๑๐๐,๐๐๐	มีการจัดกิจกรรมเทิดพระเกียรติ	ประชาชนมีความรักในสถาบันพระมหากษัตริย์	สำนักปลัด
๓๗	โครงการจ้างเหมาสำรวจความพึงพอใจของผู้ใช้บริการของเทศบาลตำบลบ้านค้อ	เพื่อประเมินความพึงพอใจของประชาชนที่มีต่อการให้บริการของเทศบาล	จำนวน ๑ ครั้ง/ปี	๓๐,๐๐๐	๓๐,๐๐๐	๓๐,๐๐๐	๓๐,๐๐๐	๓๐,๐๐๐	ประชาชนได้แสดงความคิดเห็น	พนักงาน/ส.ท. นำความรู้มาปรับใช้ในการปฏิบัติงาน	สำนักปลัด
๓๘	โครงการเพิ่มประสิทธิภาพให้กับองค์กร (OD)	เพื่อให้บุคลากรได้รับการพัฒนาสมรรถนะในการทำงาน และสามารถตั้งศักยภาพของตนเองมาใช้ได้อย่างมีประสิทธิภาพ	จำนวน 1 ครั้ง/ปี	๓๐๐,๐๐๐	๓๐๐,๐๐๐	๓๐๐,๐๐๐	๓๐๐,๐๐๐	๓๐๐,๐๐๐	ผู้เข้าร่วมร้อยละ80 มีความรู้ความเข้าใจ มีศักยภาพเพิ่มขึ้น	เพิ่มความสามารถในการปฏิบัติงานให้มีประสิทธิภาพมากขึ้น	สำนักปลัด
๓๙	โครงการวันเฉลิมพระชนมพรรษาสมเด็จพระเจ้าอยู่หัวมหาวชิราลงกรณมถินทรเทพยวรางกูร	เพื่อจัดกิจกรรมเทิดพระเกียรติฯ	จำนวน ๑ ครั้ง/ปี	๑๐๐,๐๐๐	๑๐๐,๐๐๐	๑๐๐,๐๐๐	๑๐๐,๐๐๐	๑๐๐,๐๐๐	มีการจัดกิจกรรมเทิดพระเกียรติ	ประชาชนมีความรักในสถาบันพระมหากษัตริย์	สำนักปลัด

ก. ยุทธศาสตร์จังหวัดที่ ๕. ยุทธศาสตร์การเสริมสร้างความมั่นคงเพื่อความสงบสุข

ข. ยุทธศาสตร์การพัฒนาขององค์กรปกครองส่วนท้องถิ่นในเขตจังหวัดหนองบัวลำภู ๑. ยุทธศาสตร์การพัฒนากฎหมายชีวิตของประชาชนในท้องถิ่น

๕. ยุทธศาสตร์การสร้างความปลอดภัยและความมั่นคง

๕.๑ แผนงานบริหารทั่วไป

ที่	โครงการ	วัตถุประสงค์	เป้าหมาย (ผลผลิตของโครงการ)	งบประมาณ					ตัวชี้วัด(KPI)	ผลที่คาดว่าจะได้รับ	หน่วยงาน รับผิดชอบหลัก
				๒๕๖๖ (บาท)	๒๕๖๗ (บาท)	๒๕๖๘ (บาท)	๒๕๖๙ (บาท)	๒๕๗๐ (บาท)			
๔๐	โครงการเยาวชน สานักรักท้องถิ่น เสริมสร้างความเป็นกันเอง สมานฉันท์	- เพื่อสร้างความรู้ด้านการต่อต้านการทุจริต แก่เยาวชนในพื้นที่ - เพื่อสร้างจิตสำนึกและความตระหนักในการ มีส่วนร่วมในการป้องกันการทุจริตคอร์รัปชัน แก่เยาวชนในพื้นที่	จำนวน 1 ครั้ง/ปี เยาวชนในพื้นที่ตำบลบ้านค้อ	๓๐,๐๐๐	๓๐,๐๐๐	๓๐,๐๐๐	๓๐,๐๐๐	๓๐,๐๐๐	ระดับความสำเร็จ ในการปฏิบัติงาน	เยาวชนสานักรักท้องถิ่น เกิดความสมานฉันท์ใน พื้นที่	สำนักปลัด
๔๑	โครงการประกวดคำขวัญต่อต้านทุจริต	- เพื่อสร้างจิตสำนึกด้านคุณธรรมจริยธรรม ให้เด็กเยาวชน - เพื่อสร้างค่านิยมที่ถูกต้อง ยึดมั่นในการทำความดี - เพื่อส่งเสริมให้เด็ก เยาวชนได้ฝึกฝนทักษะ ในการเขียนคำขวัญ	จำนวน 1 ครั้ง/ปี เด็ก และเยาวชนในเขตพื้นที่ตำบลบ้านค้อ	๒,๐๐๐	๒,๐๐๐	๒,๐๐๐	๒,๐๐๐	๒,๐๐๐	จำนวนเด็กและ เยาวชนที่ส่ง คำขวัญเข้าประกวด	มีคำขวัญสำหรับต่อต้าน ทุจริต เพื่อเผยแพร่ ประชาสัมพันธ์ ประชาชนสัมพันธ์	สำนักปลัด
๔๒	โครงการยกย่องและเชิดชูเกียรติแก่บุคคล หน่วยงาน องค์กรดีเด่น ผู้ทำคุณประโยชน์หรือเข้าร่วมในกิจกรรม อปท.	- เพื่อยกย่องเชิดชูเกียรติบุคคลที่ทำคุณ ประโยชน์ให้กับหน่วยงาน องค์กร อปท.	จำนวน 1 ครั้ง/ปี ผู้บริหาร สมาชิกสภา พนักงานเทศบาล พนักงานจ้าง ส่วนราชการ องค์กรต่าง ๆ	๑๐,๐๐๐	๑๐,๐๐๐	๑๐,๐๐๐	๑๐,๐๐๐	๑๐,๐๐๐	จำนวนบุคคล หน่วยงาน องค์กร ที่เข้าร่วม ที่ได้รับเชิดชูเกียรติ	บุคคล หน่วยงาน องค์กร ที่ทำคุณประโยชน์ ได้รับการเชิดชูเกียรติ	สำนักปลัด
๔๓	โครงการพระราชพิธีบรมราชาภิเษก สมเด็จพระเจ้า อยู่หัวมหาวชิราลงกรณ บดินทรเทพยวรางกูร	ประกอบพระราชพิธีบรมราชาภิเษก ตาม พระราชประเพณี ระหว่างวันที่ ๔-๖ พฤษภาคม พุทธศักราช ๒๕๖๒	จำนวน 1 ครั้ง/ปี	-	๒๐๐,๐๐๐	-	-	-	มีผู้เข้าร่วมโครงการ ร้อยละ ๘๐	ประชาชนมีความรักใน สถาบันพระมหากษัตริย์	สำนักปลัด
๔๔	โครงการพระราชพิธีบรมราชาภิเษก สมเด็จพระเจ้า อยู่หัวมหาวชิราลงกรณ บดินทรเทพยวรางกูร	ประกอบพระราชพิธีบรมราชาภิเษก ตาม พระราชประเพณี ระหว่างวันที่ ๔-๖ พฤษภาคม พุทธศักราช ๒๕๖๒	จำนวน 1 ครั้ง/ปี	-	๓๐๐,๐๐๐	-	-	-	มีการจัดกิจกรรม เทิดพระเกียรติ	ประชาชนมีความรักใน สถาบันพระมหากษัตริย์	สำนักปลัด
๔๕	โครงการส่งเสริมคุณธรรมจริยธรรมเพื่อป้องกัน การทุจริต	- เพื่อปรับเปลี่ยนฐานความคิดของคณะ ผู้บริหาร สมาชิกฯ พนักงานฯ ให้มีจิต สาธารณะมากขึ้น เห็นประโยชน์ ส่วนรวมมากกว่าประโยชน์ส่วนตน - เพื่อปลูกฝังจิตสำนึกและค่านิยมที่ดี ในการต่อต้านการทุจริต	จำนวน 1 ครั้ง/ปี ผู้บริหาร สมาชิกสภาเทศบาล พนักงาน เทศบาลและพนักงานจ้าง	๒๐,๐๐๐	๒๐,๐๐๐	๒๐,๐๐๐	๒๐,๐๐๐	๒๐,๐๐๐	ระดับความสำเร็จ ในการปฏิบัติงาน	ร้อยละของระดับความ รู้ความเข้าใจของผู้เข้า ร่วมโครงการ	สำนักปลัด
รวม	๔๕ โครงการ	-	-	๒,๗๑๗,๐๐๐	๓,๓๐๙,๐๐๐	๓,๒๑๙,๐๐๐	๓,๒๑๙,๐๐๐	๓,๒๑๙,๐๐๐	-	-	-

ก. ยุทธศาสตร์จังหวัดที่ ๕. ยุทธศาสตร์การเสริมสร้างความมั่นคงเพื่อความสงบสุข

ข. ยุทธศาสตร์การพัฒนาขององค์กรปกครองส่วนท้องถิ่นในเขตจังหวัดหนองบัวลำภู ๑. ยุทธศาสตร์การพัฒนาคุณภาพชีวิตของประชาชนในท้องถิ่น

๕. ยุทธศาสตร์การสร้างความสุขและความมั่นคง

๕.๒ แผนงานการรักษาความสงบภายใน

ที่	โครงการ	วัตถุประสงค์	เป้าหมาย (ผลผลิตของโครงการ)	งบประมาณ					ตัวชี้วัด(KPI)	ผลที่คาดว่าจะได้รับ	หน่วยงาน รับผิดชอบหลัก
				๒๕๖๖ (บาท)	๒๕๖๗ (บาท)	๒๕๖๘ (บาท)	๒๕๖๙ (บาท)	๒๕๗๐ (บาท)			
๑	โครงการป้องกันและลดอุบัติเหตุในช่วงเทศกาลปีใหม่	เพื่อลดอัตราการเกิดอุบัติเหตุทางถนนในช่วงเทศกาลต่าง ๆ	จำนวน ๑ ครั้ง/ปี	๘๐,๐๐๐	๘๐,๐๐๐	๘๐,๐๐๐	๘๐,๐๐๐	๘๐,๐๐๐	อุบัติเหตุปีใหม่ในตำบลลดลง	ประชาชนได้รับความรู้ความปลอดภัยในการเดินทาง	สำนักปลัด
๒	โครงการป้องกันและลดอุบัติเหตุในช่วงเทศกาลสงกรานต์	เพื่อลดอัตราการเกิดอุบัติเหตุทางถนนในช่วงเทศกาลต่าง ๆ	จำนวน ๑ ครั้ง/ปี	๘๐,๐๐๐	๘๐,๐๐๐	๘๐,๐๐๐	๘๐,๐๐๐	๘๐,๐๐๐	อุบัติเหตุสงกรานต์ในตำบลลดลง	ประชาชนได้รับความรู้ความปลอดภัยในการเดินทาง	สำนักปลัด
๓	โครงการฝึกอบรมป้องกันเด็กกม.๓	เพื่อฝึกอบรมและเตรียมพร้อมในการป้องกันภัยต่างๆที่จะเกิดขึ้นกับประชาชน	จำนวน ๑ ครั้ง/ปี อาสาสมัคร,อปพร.ตำบลบ้านค้อ	๒๐,๐๐๐	๒๐,๐๐๐	๒๐,๐๐๐	๒๐,๐๐๐	๒๐,๐๐๐	ประชาชนมีความรู้ในภัยต่างๆ	ประชาชนได้รับการช่วยเหลือจากภัยพิบัติทันทั่วถึง	สำนักปลัด
๔	โครงการหนึ่งตำบลหนึ่งทีมกู้ชีพกู้ภัย (OTOS)	เพื่อฝึกอบรมหน่วยกู้ชีพกู้ภัยตำบลบ้านค้อ	จำนวน ๑ ครั้ง/ปี เทศบาลตำบลบ้านค้อ	-	๕๐,๐๐๐	๕๐,๐๐๐	๕๐,๐๐๐	๕๐,๐๐๐	มีชุดปฏิบัติการกู้ชีพ	ช่วยเหลือผู้ประสบอุบัติเหตุ	สำนักปลัด
๕	โครงการจัดซื้อวัสดุอุปกรณ์กู้ชีพกู้ภัย	เพื่อบรรเทาความเดือนร้อนแก่ประชาชน	จำนวน ๑ ครั้ง/ปี	๕๐,๐๐๐	-	๕๐,๐๐๐	๕๐,๐๐๐	๕๐,๐๐๐	มีวัสดุอุปกรณ์	สามารถบรรเทาความเดือนร้อนของประชาชน	สำนักปลัด
๖	โครงการป้องกันและแก้ไขปัญหาภัยแล้ง	เพื่อบรรเทาความเดือนร้อนแก่ประชาชน	จำนวน ๑ ครั้ง/ปี หมู่ ๑ - หมู่ ๑๐	๑๐๐,๐๐๐	๑๐๐,๐๐๐	๑๐๐,๐๐๐	๑๐๐,๐๐๐	๑๐๐,๐๐๐	ประชาชนมีน้ำอุปโภคบริโภค	ประชาชนได้รับการช่วยเหลือจากการขาดแคลนน้ำอุปโภคบริโภค	สำนักปลัด
๗	โครงการฝึกอบรมอาสาสมัครป้องกันภัยฝ่ายพลเรือน (ซ้อมแผน)	เพื่อฝึกอบรมทบทวนและเพิ่มประสิทธิภาพการทำงาน	จำนวน ๑ ครั้ง/ปี	๑๐๐,๐๐๐	๑๐๐,๐๐๐	๑๐๐,๐๐๐	๑๐๐,๐๐๐	๑๐๐,๐๐๐	อปพร.มีความรู้	สามารถบรรเทาความเดือนร้อนของประชาชน	สำนักปลัด
๘	โครงการฝึกอบรม อปพร. จัดตั้งใหม่	เพื่อใช้ในการประสานงาน	จำนวน ๑ ครั้ง/ปี	๕๐,๐๐๐	๕๐,๐๐๐	๕๐,๐๐๐	๕๐,๐๐๐	๕๐,๐๐๐	เพิ่มสมาชิก อปพร.	สามารถบรรเทาความเดือนร้อนของประชาชน	สำนักปลัด
๙	โครงการจัดซื้อวัสดุอุปกรณ์ในการตั้งจุดตรวจ เช่น ไฟจราจร(จุดตรวจ),เครื่องเหล็กตั้งจุดตรวจ,กรวยจราจรฯ	เพื่อเพิ่มประสิทธิภาพในการปฏิบัติหน้าที่ของเจ้าหน้าที่ อปพร.	จำนวน ๑ ครั้ง/ปี อปพร. ภายในเขตตำบลบ้านค้อ	๕๐,๐๐๐	-	๕๐,๐๐๐	๕๐,๐๐๐	๕๐,๐๐๐	มีวัสดุอุปกรณ์ในการตั้งจุดตรวจ	อปพร. มีความรู้ในการปฏิบัติหน้าที่	สำนักปลัด
๑๐	โครงการวินอาสาสมัครป้องกันภัยฝ่ายพลเรือน(อปพร.)	เพื่อทบทวนความรู้ให้แก่ อปพร.	จำนวน ๑ ครั้ง/ปี อปพร. ภายในเขตตำบลบ้านค้อ	๓๐,๐๐๐	๓๐,๐๐๐	๓๐,๐๐๐	๓๐,๐๐๐	๓๐,๐๐๐	อปพร.มีความสามัคคี	ปฏิบัติหน้าที่	สำนักปลัด

ก. ยุทธศาสตร์จังหวัดที่ ๕. ยุทธศาสตร์การเสริมสร้างความมั่นคงเพื่อความสงบสุข

ข. ยุทธศาสตร์การพัฒนาขององค์กรปกครองส่วนท้องถิ่นในเขตจังหวัดหนองบัวลำภู ๑. ยุทธศาสตร์การพัฒนาคูณภาพชีวิตของประชาชนในท้องถิ่น

๕. ยุทธศาสตร์การสร้างความสุขและความมั่นคง

๕.๒ แผนงานการรักษาสภาพความสงบภายใน

ที่	โครงการ	วัตถุประสงค์	เป้าหมาย (ผลผลิตของโครงการ)	งบประมาณ					ตัวชี้วัด(KPI)	ผลที่คาดว่าจะได้รับ	หน่วยงาน รับผิดชอบหลัก
				๒๕๖๖ (บาท)	๒๕๖๗ (บาท)	๒๕๖๘ (บาท)	๒๕๖๙ (บาท)	๒๕๗๐ (บาท)			
๑๑	โครงการฝึกอบรมการป้องกันและแก้ไขปัญหาไฟฟ้า	เพื่อป้องกันการเกิดไฟฟ้าในพื้นที่ตำบลบ้านค้อ	ผู้นำชุมชนและกรรมการหมู่บ้าน จำนวน ๑๐ หมู่บ้าน	๒๕,๐๐๐	๒๕,๐๐๐	๒๕,๐๐๐	๒๕,๐๐๐	๒๕,๐๐๐	ร้อยละ ๘๐ ของผู้นำและ กรรมการหมู่บ้าน	ผู้นำและกรรมการหมู่บ้าน เกิดความรู้ความเข้าใจ เกี่ยวกับการป้องกันไฟฟ้า	สำนักปลัด
๑๒	โครงการรณรงค์ลดบริโภคเครื่องดื่มแอลกอฮอล์	เพื่อลดการบริโภคเครื่องดื่มแอลกอฮอล์และป้องกันปัญหาทะเลาะวิวาทตลอดจนลดรายจ่ายในครัวเรือน	ผู้นำชุมชนและประชาชน ที่ดื่มแอลกอฮอล์ ๑๐ หมู่บ้าน	๘๕,๐๐๐	๘๕,๐๐๐	๘๕,๐๐๐	๘๕,๐๐๐	๘๕,๐๐๐	ประชาชนลดการบริโภคเครื่องดื่มแอลกอฮอล์ได้ถึงร้อยละ ๒๐	ป้องกันปัญหาการทะเลาะวิวาทและลดรายจ่ายในครัวเรือน	สำนักปลัด
๑๓	โครงการรณรงค์ขับขี่ปลอดภัยเสริมสร้างวินัยจราจรตำบลบ้านค้อ	เพื่อให้ประชาชนรู้จักกฎจราจรในการขับขี่รถ	จำนวน ๑ ครั้ง/ปี หมู่ ๑ - หมู่ ๑๐	-	๓๐,๐๐๐	๓๐,๐๐๐	๓๐,๐๐๐	๓๐,๐๐๐	ประชาชนมีความรู้กฎหมายจราจร	ประชาชนมีความปลอดภัยในการใช้รถใช้ถนน	สำนักปลัด
๑๔	โครงการรณรงค์ การรวมพลัง การป้องกันและปราบปรามยาเสพติด	เพื่อรณรงค์ และแก้ไขปัญหา ยาเสพติด	จำนวน ๑ ครั้ง/ปี	๕๐,๐๐๐	๕๐,๐๐๐	๕๐,๐๐๐	๕๐,๐๐๐	๕๐,๐๐๐	ประชาชนร่วมกันต่อต้านยาเสพติด	ประชาชนได้รู้วิธีป้องกันยาเสพติด	สำนักปลัด
๑๕	โครงการฝึกอบรมป้องกันปราบปรามยาเสพติด	เพื่อส่งเสริมและรณรงค์ป้องกันยาเสพติด	จำนวน ๑ ครั้ง/ปี	๕๐,๐๐๐	๕๐,๐๐๐	๕๐,๐๐๐	๕๐,๐๐๐	๕๐,๐๐๐	ประชาชนรู้วิธีป้องกันตัวเอง	ประชาชนมีความรู้และสามารถป้องกันยาเสพติด	สำนักปลัด
๑๖	โครงการวันต่อต้านยาเสพติดโลก	การรณรงค์ป้องกันยาเสพติด	จำนวน ๑ ครั้ง/ปี	-	-	๕๐,๐๐๐	๕๐,๐๐๐	๕๐,๐๐๐	เยาวชนห่างไกลยาเสพติด	ประชาชนมีความรู้และสามารถป้องกันยาเสพติด	สำนักปลัด
๑๗	โครงการอบรมเยาวชนห่างไกลยาเสพติด	เพื่อให้เยาวชนห่างไกลยาเสพติด	จำนวน ๑ ครั้ง/ปี	๕๐,๐๐๐	๕๐,๐๐๐	๕๐,๐๐๐	๕๐,๐๐๐	๕๐,๐๐๐	เยาวชนได้ตระหนักถึงอันตรายยาเสพติด	เยาวชนมีความเข้าใจความรู้เกี่ยวกับยาเสพติด	สำนักปลัด
๑๘	โครงการป้องกันและแก้ไขปัญหา ยาเสพติด	- เพื่อรณรงค์ปลูกจิตสำนึกการป้องกันและแก้ไขปัญหา ยาเสพติด - เพื่อเสริมสร้างภูมิคุ้มกันทางจิตให้แก่เยาวชน - เพื่อสร้างและพัฒนาเครือข่ายเพื่อการป้องกันและแก้ไขปัญหา ยาเสพติด	จำนวน ๑ ครั้ง/ปี ประชาชนในเขตเทศบาลตำบลบ้านค้อ	๑๐๐,๐๐๐	๑๐๐,๐๐๐	๑๐๐,๐๐๐	๑๐๐,๐๐๐	๑๐๐,๐๐๐	ผู้เข้าร่วมโครงการมีความเข้าใจตามวัตถุประสงค์โครงการร้อยละ ๘๐	เยาวชนห่างไกลยาเสพติดมีเครือข่ายเพื่อป้องกันและแก้ไขปัญหา ยาเสพติด	สำนักปลัด
๑๙	โครงการช่วยเหลือประชาชนตำบลบ้านค้อ	เพื่อใช้ในการช่วยเหลือและบรรเทาความเดือดร้อนของประชาชนในตำบลบ้านค้อ	ประชาชนในตำบลบ้านค้อ หมู่ ๑-หมู่ ๑๐	๕๐,๐๐๐	๕๐,๐๐๐	๕๐,๐๐๐	๕๐,๐๐๐	๕๐,๐๐๐	ประชาชนผู้ประสบปัญหาได้รับการช่วยเหลือ	ประชาชนตำบลบ้านค้อเข้าถึงความช่วยเหลือของภาครัฐ	สำนักปลัด
รวม	๑๙ โครงการ	-	-	๘๒๐,๐๐๐	๗๗๐,๐๐๐	๑,๑๐๐,๐๐๐	๑,๑๐๐,๐๐๐	๑,๑๐๐,๐๐๐	-	-	-



ก. ยุทธศาสตร์จังหวัดที่ ๕. ยุทธศาสตร์การเสริมสร้างความมั่นคงเพื่อความสงบสุข

ข. ยุทธศาสตร์การพัฒนาขององค์กรปกครองส่วนท้องถิ่นในเขตจังหวัดหนองบัวลำภู ๑. ยุทธศาสตร์การพัฒนาคูณภาพชีวิตของประชาชนในท้องถิ่น

๕. ยุทธศาสตร์การสร้างความสุขและความมั่นคง

๕.๓ แผนงานการศึกษา

ที่	โครงการ	วัตถุประสงค์	เป้าหมาย (ผลผลิตของโครงการ)	งบประมาณ					ตัวชี้วัด(KPI)	ผลที่คาดว่าจะได้รับ	หน่วยงาน รับผิดชอบหลัก
				๒๕๖๖ (บาท)	๒๕๖๗ (บาท)	๒๕๖๘ (บาท)	๒๕๖๙ (บาท)	๒๕๗๐ (บาท)			
๑	โครงการอบรมการจัดทำแผนพัฒนาการศึกษา	เพื่อให้ครูในศพดมีส่วนร่วมในการจัดทำแผน และกำหนดทิศทางในการพัฒนา	จำนวน ๑ ครั้ง/ปี	๒๐,๐๐๐	๒๐,๐๐๐	๒๐,๐๐๐	๒๐,๐๐๐	๒๐,๐๐๐	ร้อยละความรู้ ความเข้าใจ	ผู้เข้าอบรมเข้าใจในการ จัดทำแผนพัฒนาการศึกษา	กองการศึกษา
รวม	๑ โครงการ	-	-	๒๐,๐๐๐	๒๐,๐๐๐	๒๐,๐๐๐	๒๐,๐๐๐	๒๐,๐๐๐	-	-	-

ก. ยุทธศาสตร์จังหวัดที่ ๕. ยุทธศาสตร์การเสริมสร้างความมั่นคงเพื่อความสงบสุข

ข. ยุทธศาสตร์การพัฒนาขององค์กรปกครองส่วนท้องถิ่นในเขตจังหวัดหนองบัวลำภู ๑. ยุทธศาสตร์การพัฒนาคูณภาพชีวิตของประชาชนในท้องถิ่น

๕. ยุทธศาสตร์การสร้างความสงบสุขและความมั่นคง

๕.๔ แผนงานอุตสาหกรรมและการโยธา

ที่	โครงการ	วัตถุประสงค์	เป้าหมาย (ผลผลิตของโครงการ)	งบประมาณ					ตัวชี้วัด(KPI)	ผลที่คาดว่าจะได้รับ	หน่วยงาน รับผิดชอบหลัก
				๒๕๖๖ (บาท)	๒๕๖๗ (บาท)	๒๕๖๘ (บาท)	๒๕๖๙ (บาท)	๒๕๗๐ (บาท)			
๑	โครงการติดระงับการแกว่งกันของเสาเข็มที่เป็นจุดเสี่ยง หมู่ ๑-๑๐	เพื่อป้องกันอุบัติเหตุบริเวณจุดเสี่ยงต่างๆ	หมู่ ๑ - หมู่ ๑๐ บริเวณแยกทางร่วม	๕๖,๐๐๐	๕๖,๐๐๐	๕๖,๐๐๐	๕๖,๐๐๐	๕๖,๐๐๐	อุบัติเหตุบริเวณจุดเสี่ยงลดลง	ประชาชนมีชีวิตที่ปลอดภัย อุบัติเหตุลดลง	กองช่าง
๒	โครงการก่อสร้างป้อมยามประจำหมู่บ้าน หมู่ ๑ - ๑๐	เพื่อตรวจและอำนวยความสะดวกแก่ประชาชนในหมู่บ้าน	จำนวน ๑ หลัง สร้างหน้าวัดบัวระพา	-	-	-	๓๕๐,๐๐๐	๓๕๐,๐๐๐	มีป้อมยามประจำหมู่บ้านครบทุกหมู่บ้าน	ประชาชนมีความปลอดภัย ในชีวิตและทรัพย์สิน	กองช่าง
๓	โครงการก่อสร้างขุมประตูประตูปหมู่บ้าน หมู่ ๑ - ๑๐	เพื่อบอกชื่อหมู่บ้านและประชาสัมพันธ์หมู่บ้าน	จำนวน ๔ แห่ง	-	-	๒๕๐,๐๐๐	๒๕๐,๐๐๐	๒๕๐,๐๐๐	มีขุมประตูประตูปหมู่บ้าน	มีป้ายบอกชื่อหมู่บ้าน	กองช่าง
๔	โครงการก่อสร้างขุมประตูประตูปทางเข้าเชิงอัตลักษณ์ตำบลบ้านค้อ	เพื่อประชาสัมพันธ์จังหวัดหนองบัวลำภูและเทศบาลตำบลบ้านค้อ	จำนวน ๓ จุดทางเข้าตำบลบ้านค้อ หมู่ ๓, หมู่ ๖ , หมู่ ๙	-	-	๑,๐๐๐,๐๐๐	๑,๐๐๐,๐๐๐	๑,๐๐๐,๐๐๐	มีขุมประตูประตูปทางเข้าจังหวัดและทางเข้าตำบลบ้านค้อ	จังหวัดหนองบัวลำภูและตำบลบ้านค้อเป็นที่รู้จัก ของผู้สัญจรไปมามากขึ้น	กองช่าง
๕	โครงการก่อสร้างขุมเฉลิมพระเกียรติ	เพื่อแสดงความจงรักภักดี และรำลึกในพระมหากรุณาธิคุณและกลายเป็นราชสักการะแด่พระบาทสมเด็จพระเจ้าอยู่หัว เพื่อให้ประชาชนและผู้สัญจรไปมาที่ผ่านบังเกิดความปลื้มใจและศรัทธาในพระองค์และเกิดความรักและเทิดทูนไว้ซึ่งสถาบันพระมหากษัตริย์อันเป็นที่รักยิ่งของปวงชนชาวไทยทุกหมู่เหล่า	จำนวน ๑ ครั้ง/ปี	๕๐๐,๐๐๐	๕๐๐,๐๐๐	๕๐๐,๐๐๐	๕๐๐,๐๐๐	๕๐๐,๐๐๐	มีขุมประตูประตูปเฉลิมพระเกียรติ	ประชาชนได้แสดงออกถึงความรักและเทิดทูนสถาบันพระมหากษัตริย์อันเป็นที่รักยิ่งของปวงชนชาวไทย	กองช่าง
๖	โครงการตรวจสอบและจัดทำแนวเขตที่สาธารณะตำบลบ้านค้อ หมู่ ๑-๑๐	เพื่อป้องกันการบุกรุกที่สาธารณะ	จำนวน ๑ ครั้ง/ปี แนวเขตที่สาธารณะตำบลบ้านค้อ	๔๐๐,๐๐๐	๔๐๐,๐๐๐	๔๐๐,๐๐๐	๔๐๐,๐๐๐	๔๐๐,๐๐๐	ที่สาธารณะประโยชน์มีแนวเขตที่ชัดเจน	สามารถบอกแนวเขตได้ชัดเจน ตรวจสอบง่าย	กองช่าง
๗	โครงการก่อสร้างอาคารสำนักงานเทศบาลตำบลบ้านค้อ	เพื่อเพิ่มประสิทธิภาพในการทำงาน และเป็นที่ประชุม อบรมต่างๆ	จำนวน ๑ หลัง	-	-	๑๐,๐๐๐,๐๐๐	๑๐,๐๐๐,๐๐๐	๑๐,๐๐๐,๐๐๐	มีอาคารสำนักงานหลังใหม่	การทำงานมีประสิทธิภาพขึ้น สะดวกในการติดต่อประสานงาน	กองช่าง สำนักปลัด
๘	โครงการก่อสร้างห้องน้ำสาธารณะประโยชน์ตำบลบ้านค้อ	เพื่อเพิ่มประสิทธิภาพในการทำงาน และเป็นที่ประชุม อบรมต่างๆ	จำนวน ๑ หลัง ภายในตำบลบ้านค้อ	๑๕๐,๐๐๐	๒๐๐,๐๐๐	๒๐๐,๐๐๐	๒๐๐,๐๐๐	๒๐๐,๐๐๐	มีห้องน้ำสาธารณะ	การทำงานมีประสิทธิภาพขึ้น สะดวกในการติดต่อประสานงาน	กองช่าง
๙	โครงการก่อสร้างโรงจอดรถสำนักงานและรถผู้บริหารและพนักงานเทศบาล	เพื่อบริการประชาชนที่มาติดต่อราชการกับเทศบาล	จำนวน ๓ หลัง	-	-	๓๐๐,๐๐๐	๓๐๐,๐๐๐	๓๐๐,๐๐๐	จอดรถเป็นระเบียบ	ประชาชนได้รับความสะดวก	กองช่าง

ก. ยุทธศาสตร์จังหวัดที่ ๕. ยุทธศาสตร์การเสริมสร้างความมั่นคงเพื่อความสงบสุข

ข. ยุทธศาสตร์การพัฒนาขององค์กรปกครองส่วนท้องถิ่นในเขตจังหวัดหนองบัวลำภู ๑. ยุทธศาสตร์การพัฒนาคุณภาพชีวิตของประชาชนในท้องถิ่น

๕. ยุทธศาสตร์การสร้างความสุขและความมั่นคง

๕.๔ แผนงานอุตสาหกรรมและการโยธา

ที่	โครงการ	วัตถุประสงค์	เป้าหมาย (ผลผลิตของโครงการ)	งบประมาณ					ตัวชี้วัด(KPI)	ผลที่คาดว่าจะได้รับ	หน่วยงาน รับผิดชอบหลัก
				๒๕๖๖ (บาท)	๒๕๖๗ (บาท)	๒๕๖๘ (บาท)	๒๕๖๙ (บาท)	๒๕๗๐ (บาท)			
๑๐	โครงการก่อสร้างรั้วสำนักงานเทศบาล	เพื่อรักษาทรัพย์สินของเทศบาล	จำนวน ๑ ครั้ง/ปี	-	-	-	๑,๐๐๐,๐๐๐	๑,๐๐๐,๐๐๐	มีสถานที่จอดรถที่ได้มาตรฐาน	ประชาชนได้รับความสะดวก	กองช่าง
๑๑	โครงการจัดซื้อชุดทดสอบความชื้นเหลวของคอนกรีต	เพื่อให้งานก่อสร้างมีความละเอียดมากขึ้น	จำนวน ๒ ชุด	๙,๐๐๐	๙,๐๐๐	๙,๐๐๐	๙,๐๐๐	๙,๐๐๐	มีเครื่องมือทำงานที่ทันสมัย	มีความสะดวก รวดเร็วในการทำงาน	กองช่าง
๑๒	โครงการถนนเฉลิมพระเกียรติ	เพื่อแสดงความจงรักภักดี และรำลึกในพระมหากรุณาธิคุณและถวายเป็นราชสักการะแด่พระบาทสมเด็จพระเจ้าอยู่หัว เพื่อให้ประชาชนและผู้สัญจรไปมาที่ผ่าน บังเกิดความเป็นสิริมงคลต่อตนเองและครอบครัวและเทิดทูนไว้ซึ่งสถาบันพระมหากษัตริย์อันเป็นที่รักยิ่งของปวงชนชาวไทยทุกหมู่เหล่า	จำนวน ๑ แห่ง/ปี ในเขตเทศบาลตำบลบ้านค้อ	-	-	๕๐๐,๐๐๐	๕๐๐,๐๐๐	๕๐๐,๐๐๐	มีถนนเฉลิมพระเกียรติ	ประชาชนได้แสดงออกถึงความรักและเทิดทูนสถาบันพระมหากษัตริย์อันเป็นที่รักยิ่งของปวงชนชาวไทย	กองช่าง
๑๓	โครงการสวนสาธารณะเฉลิมพระเกียรติ	- เพื่อแสดงความจงรักภักดี และรำลึกในพระมหากรุณาธิคุณ - เพื่อพัฒนาสิ่งแวดล้อมและคุณภาพชีวิตของประชาชน - เพื่อให้ประชาชนได้มีสถานที่พักผ่อนหย่อนใจและออกกำลังกาย	จำนวน ๑ แห่ง/ปี ในเขตเทศบาลตำบลบ้านค้อ	-	-	๕๐๐,๐๐๐	๕๐๐,๐๐๐	๕๐๐,๐๐๐	มีสวนสาธารณะเฉลิมพระเกียรติ	ประชาชนได้แสดงออกถึงความรักและเทิดทูนสถาบันพระมหากษัตริย์อันเป็นที่รักยิ่งของปวงชนชาวไทย	กองช่าง
๑๔	โครงการติดตั้งราวกันตกถนน(การ์ดเรล)	เพื่อป้องกันและลดอุบัติเหตุการเฉี่ยวชนของประชาชนในพื้นที่	ติดตั้งราวเหล็กกันตกบริเวณจุดเสี่ยงถนนในเขตเทศบาลตำบลบ้านค้อ	-	-	๑๐๐,๐๐๐	๑๐๐,๐๐๐	๑๐๐,๐๐๐	ประชาชนได้ใช้ประโยชน์ร้อยละ๘๐	ประชาชนมีความปลอดภัยในชีวิตและทรัพย์สิน	กองช่าง
๑๕	โครงการติดตั้งอุปกรณ์ป้องกันจุดเสี่ยงถนนในตำบลบ้านค้อ	- เพื่อป้องกันและลดอุบัติเหตุการเฉี่ยวชนของประชาชนและผู้สัญจรไปมา - เพื่อให้การเดินทางมีความสะดวกปลอดภัยมากขึ้น	จำนวน ๑ ครั้ง/ปี ติดตั้งอุปกรณ์ป้องกันจุดเสี่ยงถนนในตำบลบ้านค้อ เช่น การ์ดเรล หลีกกันโค้ง ป้ายเตือน ป้ายบังคับไฟส่องสว่าง ฯลฯ (รายละเอียดตามแบบแปลนเทศบาลฯ)	-	-	๔๐๐,๐๐๐	๔๐๐,๐๐๐	๔๐๐,๐๐๐	ประชาชนได้ใช้ประโยชน์ร้อยละ๘๐	ประชาชนมีความปลอดภัยในชีวิตและทรัพย์สิน การสัญจรไปมาสะดวก	กองช่าง

ก. ยุทธศาสตร์จังหวัดที่ ๕. ยุทธศาสตร์การเสริมสร้างความมั่นคงเพื่อความสงบสุข

ข. ยุทธศาสตร์การพัฒนาขององค์กรปกครองส่วนท้องถิ่นในเขตจังหวัดหนองบัวลำภู ๑. ยุทธศาสตร์การพัฒนาคูณภาพชีวิตของประชาชนในท้องถิ่น

๕. ยุทธศาสตร์การสร้างความสุขและความมั่นคง

๕.๔ แผนงานอุตสาหกรรมและการโยธา

ที่	โครงการ	วัตถุประสงค์	เป้าหมาย (ผลผลิตของโครงการ)	งบประมาณ					ตัวชี้วัด(KPI)	ผลที่คาดว่าจะได้รับ	หน่วยงาน รับผิดชอบหลัก
				๒๕๖๖ (บาท)	๒๕๖๗ (บาท)	๒๕๖๘ (บาท)	๒๕๖๙ (บาท)	๒๕๗๐ (บาท)			
๑๖	โครงการก่อสร้างโรงจอดรถหน่วยกู้ชีพเทศบาลตำบลบ้านค้อ	เพื่อบริการประชาชนที่มาติดต่อราชการกับเทศบาล	จำนวน ๑ หลัง	-	๖๐,๐๐๐	๖๐,๐๐๐	๖๐,๐๐๐	๖๐,๐๐๐	จัดรถเป็นระเบียบ	ประชาชนได้รับความสะดวก	กองช่าง
๑๗	โครงการก่อสร้างห้องน้ำสาธารณะ (หน่วยกู้ชีพเทศบาลตำบลบ้านค้อ)	เพื่อก่อสร้างห้องน้ำบริการสาธารณะสำหรับผู้มาใช้บริการตลาดเทศบาลตำบลบ้านค้อ	ก่อสร้างห้องน้ำสาธารณะบริเวณหน่วยกู้ชีพเทศบาลตำบลบ้านค้อ	-	-	๑๐๐,๐๐๐	๑๐๐,๐๐๐	๑๐๐,๐๐๐	มีห้องน้ำที่สะอาดและมีมาตรฐาน	ประชาชนทั่วไปสามารถใช้บริการได้	กองช่าง
๑๘	โครงการก่อสร้างถนนลาดยางบริเวณสำนักงานเทศบาลตำบลบ้านค้อ	เพื่อให้ประชาชนที่มาใช้บริการภายในสำนักงานเทศบาลฯ เกิดความสะดวกในการคมนาคม	กว้าง ๔ ม.ยาวไม่น้อยกว่า ๔๐๐ ม.หนา ๐.๑๔ ม. หรือมีพื้นที่ปริมาณงานไม่น้อยกว่า ๑,๖๐๐ ตร.ม. ตามแบบแปลนเทศบาล	-	-	๓๐๐,๐๐๐	๓๐๐,๐๐๐	๓๐๐,๐๐๐	ประชาชนได้ใช้ประโยชน์ร้อยละ๘๐	มีถนนใช้ภายในสำนักงานที่ได้มาตรฐาน	กองช่าง
๑๙	โครงการก่อสร้างลานคอนกรีตเสริมเหล็กภายในสำนักงานเทศบาลตำบลบ้านค้อ	เพื่อใช้ในกิจกรรมต่างๆของเทศบาล เช่น จัดประชุม ลานกีฬา ฯลฯ	สำนักงานเทศบาลตำบลบ้านค้อ ตามแบบแปลนเทศบาล	-	-	๒๐๐,๐๐๐	๒๐๐,๐๐๐	๒๐๐,๐๐๐	ประชาชนได้ใช้ประโยชน์ร้อยละ๘๐	มีสถานที่ในการทำกิจกรรมต่างๆของเทศบาลฯ	กองช่าง
๒๐	โครงการปรับปรุงภูมิทัศน์สำนักงานเทศบาลตำบลบ้านค้อ	เพื่อพัฒนาสำนักงานให้เกิดความสวยงามและน่าอยู่ น่ามอง	จำนวน ๑ ครั้ง/ปี ภายในเขตตำบลบ้านค้อ	-	-	๑๐๐,๐๐๐	๒๐๐,๐๐๐	๒๐๐,๐๐๐	พื้นที่ภายในสงนง. มีความสวยงาม	ปรับปรุงสภาพภูมิทัศน์ในสำนักงานให้น่าอยู่	กองช่าง
๒๑	โครงการต่อเติมและปรับปรุงอาคารสำนักงานเทศบาลตำบลบ้านค้อ	เพื่อความเป็นระเบียบ มีสภาพแวดล้อมที่เหมาะสมเอื้อต่อการทำงานให้มีประสิทธิภาพมากขึ้น	จำนวน ๑ แห่ง/ปี ตามแบบแปลนเทศบาล	-	๒,๐๐๐,๐๐๐	๒,๐๐๐,๐๐๐	๒,๐๐๐,๐๐๐	๒,๐๐๐,๐๐๐	มีอาคารสำนักงานที่ได้รับการปรับปรุงเอื้อต่อการปฏิบัติงาน	การทำงานมีประสิทธิภาพมากขึ้น ประชาชนสะดวกในการติดต่อประสานงาน	กองช่าง
๒๒	โครงการปรับปรุงบ้านพักพนักงานเพื่อใช้เป็นที่พักการห้องกิจการสภาเทศบาลตำบลบ้านค้อ	- เพื่อให้มีห้องทำงานสำหรับงานกิจการสภา - เพื่อให้การทำงานกิจการสภามีประสิทธิภาพมากขึ้น	จำนวน ๑ แห่ง/ปี ตามแบบแปลนเทศบาล	-	๑๕๐,๐๐๐	๑๕๐,๐๐๐	๑๕๐,๐๐๐	๑๕๐,๐๐๐	มีห้องทำงานกิจการสภา	การทำงานมีประสิทธิภาพมากขึ้น สะดวกในการติดต่อประสานงาน	กองช่าง
๒๓	โครงการก่อสร้างห้องน้ำสาธารณะเทศบาลตำบลบ้านค้อ	เพื่อก่อสร้างห้องน้ำบริการสาธารณะสำหรับผู้มาใช้บริการเทศบาลตำบลบ้านค้อ	ก่อสร้างห้องน้ำสาธารณะภายในบริเวณเทศบาลตำบลบ้านค้อ ขนาดกว้าง ๓.๗๐ เมตร ยาว ๓.๗๐ เมตร สูง ๓.๖๐ เมตร	๒๐๐,๐๐๐	๒๐๐,๐๐๐	๒๐๐,๐๐๐	๒๐๐,๐๐๐	๒๐๐,๐๐๐	มีห้องน้ำที่สะอาดและมีมาตรฐาน	ประชาชนทั่วไปสามารถใช้บริการได้	กองช่าง
๒๔	โครงการก่อสร้างรั้วสำนักงานเทศบาลตำบลบ้านค้อ	เพื่อความเป็นระเบียบ มีสภาพแวดล้อมที่เหมาะสมเอื้อต่อการทำงานให้มีประสิทธิภาพมากขึ้น	จำนวน ๑ แห่ง/ปี ตามแบบแปลนเทศบาล	-	๓๐๐,๐๐๐	๓๐๐,๐๐๐	๓๐๐,๐๐๐	๓๐๐,๐๐๐	มีอาคารสำนักงานที่ได้รับการปรับปรุงเอื้อต่อการปฏิบัติงาน	การทำงานมีประสิทธิภาพมากขึ้น ประชาชนสะดวกในการติดต่อประสานงาน	กองช่าง
๒๕	โครงการก่อสร้างห้องน้ำสาธารณะสำนักงานเทศบาลตำบลบ้านค้อ	เพื่อก่อสร้างห้องน้ำบริการสาธารณะสำหรับผู้มาใช้บริการเทศบาลตำบลบ้านค้อ	ก่อสร้างห้องน้ำสาธารณะภายในบริเวณเทศบาลตำบลบ้านค้อ ขนาดกว้าง ๓.๐๐ เมตร ยาว ๖.๐๐ เมตร จำนวน ๕ ห้อง	-	-	๕๐๐,๐๐๐	๕๐๐,๐๐๐	๕๐๐,๐๐๐	มีห้องน้ำที่สะอาดและมีมาตรฐาน	ประชาชนทั่วไปสามารถใช้บริการได้	กองช่าง

ก. ยุทธศาสตร์จังหวัดที่ ๕. ยุทธศาสตร์การเสริมสร้างความมั่นคงเพื่อความสงบสุข

ข. ยุทธศาสตร์การพัฒนาขององค์กรปกครองส่วนท้องถิ่นในเขตจังหวัดหนองบัวลำภู ๑. ยุทธศาสตร์การพัฒนาคุณภาพชีวิตของประชาชนในท้องถิ่น

๕. ยุทธศาสตร์การสร้างความสุขและความมั่นคง

๕.๔ แผนงานอุตสาหกรรมและการโยธา

ที่	โครงการ	วัตถุประสงค์	เป้าหมาย (ผลผลิตของโครงการ)	งบประมาณ					ตัวชี้วัด(KPI)	ผลที่คาดว่าจะได้รับ	หน่วยงาน รับผิดชอบหลัก
				๒๕๖๖ (บาท)	๒๕๖๗ (บาท)	๒๕๖๘ (บาท)	๒๕๖๙ (บาท)	๒๕๗๐ (บาท)			
๒๕	โครงการปรับปรุง/ต่อเติมอาคารเอนกประสงค์ (เวทีมวย) เทศบาลตำบลบ้านค้อ	เพื่อความเป็นระเบียบ มีสภาพแวดล้อมที่เหมาะสมเอื้อต่อการดำเนินงานให้มีประสิทธิภาพมากขึ้น	จำนวน ๑ แห่ง/ปี ตามแบบแปลนเทศบาล	-	๒๐๐,๐๐๐	๒๐๐,๐๐๐	๒๐๐,๐๐๐	๒๐๐,๐๐๐	มีอาคารสำนักงานที่ได้รับการปรับปรุงเอื้อต่อการปฏิบัติงาน	การทำงานมีประสิทธิภาพมากขึ้น ประชาชนสะดวกในการติดต่อประสานงาน	กองช่าง
๒๖	โครงการปรับปรุงซ่อมอาคารเอนกประสงค์ (สถานีตำรวจ)	เพื่อความเป็นระเบียบ มีสภาพแวดล้อมที่เหมาะสมเอื้อต่อการดำเนินงานให้มีประสิทธิภาพมากขึ้น	จำนวน ๑ แห่ง/ปี ตามแบบแปลนเทศบาล	-	๑๐๐,๐๐๐	๑๐๐,๐๐๐	๑๐๐,๐๐๐	๑๐๐,๐๐๐	มีอาคารสำนักงานที่ได้รับการปรับปรุงเอื้อต่อการปฏิบัติงาน	การทำงานมีประสิทธิภาพมากขึ้น ประชาชนสะดวกในการติดต่อประสานงาน	กองช่าง
๒๗	โครงการก่อสร้างรั้วสำนักงานเทศบาลตำบลบ้านค้อ	-เพื่อป้องกันทรัพย์สินของราชการสูญหาย -เพื่อแสดงแนวเขตที่ชัดเจนของส่วนราชการ	จำนวน ๑ ครั้ง/ปี ตามแบบแปลนเทศบาล	-	๓๐๐,๐๐๐	๓๐๐,๐๐๐	๓๐๐,๐๐๐	๓๐๐,๐๐๐	ระดับความสำเร็จในการปฏิบัติงาน	สามารถป้องกันทรัพย์สินของทางราชการไม่ให้สูญหายได้และมีแนวเขตของส่วนราชการที่ชัดเจน	กองช่าง
๒๘	โครงการจัดซื้อมิเตอร์ประปาพร้อมติดตั้งระบบน้ำประปาสำหรับตลาดสดเทศบาลตำบลบ้านค้อ	เพื่อให้มีน้ำในการอุปโภคที่สะอาดในตลาดสดเทศบาลตำบลบ้านค้อ	จำนวน ๑ ครั้ง/ปี	-	๑๐๐,๐๐๐	๑๐๐,๐๐๐	๑๐๐,๐๐๐	๑๐๐,๐๐๐	ประชาชนได้ใช้ประโยชน์ร้อยละ๘๐	มีน้ำใช้ในการอุปโภคและกิจการของตลาด	กองช่าง
๒๙	โครงการจัดซื้อมิเตอร์ไฟฟ้าพร้อมติดตั้งระบบไฟฟ้าสำหรับตลาดสดเทศบาลตำบลบ้านค้อ	เพื่อให้มีไฟฟ้าใช้ในตลาดสดเทศบาลฯ	จำนวน ๑ ครั้ง/ปี	-	๑๐๐,๐๐๐	๑๐๐,๐๐๐	๑๐๐,๐๐๐	๑๐๐,๐๐๐	ประชาชนได้ใช้ประโยชน์ร้อยละ๘๐	มีไฟฟ้าใช้ในการประกอบกิจการตลาด	กองช่าง
๓๐	โครงการติดตั้งระบบกล้องโทรทัศน์วงจรปิด (CCTV)	- เพื่อความปลอดภัยในชีวิตและทรัพย์สินของนักท่องเที่ยวและประชาชนในพื้นที่ - เพื่อส่งเสริมการท่องเที่ยวเนื่องจากนักท่องเที่ยวมีความประทับใจและไว้วางใจในระบบรักษาความปลอดภัยและกลับมาเที่ยวในพื้นที่ซ้ำอีก	ในเขตพื้นที่ตำบลบ้านค้อ หมู่ ๑ - หมู่ ๑๐	-	-	๑,๐๐๐,๐๐๐	๑,๐๐๐,๐๐๐	๑,๐๐๐,๐๐๐	มีระบบกล้องโทรทัศน์วงจรปิดบริเวณจุดเสี่ยง	นักท่องเที่ยวและประชาชนมีความปลอดภัยในชีวิตและทรัพย์สินมากขึ้น	กองช่าง
๓๑	โครงการติดตั้งระบบกล้องโทรทัศน์วงจรปิด (ศูนย์พัฒนาเด็กเล็กเทศบาลตำบลบ้านค้อ)	เพื่อความปลอดภัยในชีวิตและทรัพย์สินของราชการ พนักงาน และประชาชน	ศูนย์พัฒนาเด็กเล็กเทศบาลตำบลบ้านค้อ	๑๕๐,๐๐๐	๑๕๐,๐๐๐	๑๕๐,๐๐๐	๑๕๐,๐๐๐	๑๕๐,๐๐๐	มีระบบกล้องโทรทัศน์วงจรปิด	ชีวิตและทรัพย์สินส่วนราชการ พนักงานและประชาชนมีความปลอดภัยขึ้น	กองช่าง

ก. ยุทธศาสตร์จังหวัดที่ ๕. ยุทธศาสตร์การเสริมสร้างความมั่นคงเพื่อความสงบสุข

ข. ยุทธศาสตร์การพัฒนาขององค์กรปกครองส่วนท้องถิ่นในเขตจังหวัดหนองบัวลำภู ๑. ยุทธศาสตร์การพัฒนาคุณภาพชีวิตของประชาชนในท้องถิ่น

๕. ยุทธศาสตร์การสร้างความสงบสุขและความมั่นคง

๕.๔ แผนงานอุตสาหกรรมและการโยธา

ที่	โครงการ	วัตถุประสงค์	เป้าหมาย (ผลผลิตของโครงการ)	งบประมาณ					ตัวชี้วัด(KPI)	ผลที่คาดว่าจะได้รับ	หน่วยงาน รับผิดชอบหลัก
				๒๕๖๖ (บาท)	๒๕๖๗ (บาท)	๒๕๖๘ (บาท)	๒๕๖๙ (บาท)	๒๕๗๐ (บาท)			
๓๒	โครงการติดตั้งระบบกล้องโทรทัศน์วงจรปิดสำนักงานเทศบาลตำบลบ้านค้อ	เพื่อความปลอดภัยในชีวิตและทรัพย์สินของราชการ พนักงาน และประชาชน	สำนักงานเทศบาลตำบลบ้านค้อ	๑๕๐,๐๐๐	๑๕๐,๐๐๐	๑๕๐,๐๐๐	๑๕๐,๐๐๐	๑๕๐,๐๐๐	มีระบบกล้องโทรทัศน์วงจรปิด	ชีวิตและทรัพย์สินส่วนราชการ พนักงานและประชาชนมีความปลอดภัยขึ้น	กองช่าง
๓๓	โครงการปรับปรุงซ่อมแซมบ้านพักพนักงานเทศบาลตำบลบ้านค้อ	เพื่อปรับปรุงซ่อมแซมบ้านพักพนักงานให้มีสภาพดี	จำนวน ๑ แห่ง/ปี บ้านพักพนักงานทด.บ้านค้อ ตามแบบแปลนเทศบาล	-	-	๒๐๐,๐๐๐	๒๐๐,๐๐๐	๒๐๐,๐๐๐	พนักงานมีบ้านพักอาศัยสภาพดี	ชีวิตและทรัพย์สินของพนักงานมีความปลอดภัยขึ้น	กองช่าง
๓๔	โครงการติดตั้งป้ายเตือนความปลอดภัย	เพื่อเตือนให้ระวังอุบัติเหตุที่เกิดขึ้นบ่อยครั้ง	หมู่บ้านในเขตเทศบาลตำบลบ้านค้อ	๕๐,๐๐๐	๕๐,๐๐๐	๕๐,๐๐๐	๕๐,๐๐๐	๕๐,๐๐๐	มีป้ายเตือนให้ระวังการเกิดอุบัติเหตุ	ประชาชนมีความปลอดภัยในการใช้รถใช้ถนน	กองช่าง
๓๕	โครงการติดตั้งป้ายบอกชื่อหมู่บ้าน	เพื่อแสดงชื่อหมู่บ้านในตำบลบ้านค้อ	ค่าป้ายบอกชื่อหมู่บ้าน (น.๕.๓.) (ขนาดตามมาตรฐานทางหลวงกำหนด) หมู่ ๑ - หมู่ ๑๐	๑๐๐,๐๐๐	๑๐๐,๐๐๐	๑๐๐,๐๐๐	๑๐๐,๐๐๐	๑๐๐,๐๐๐	มีป้ายหมู่บ้านทุกหมู่บ้าน	ทำให้ประชาชนทั่วไปทราบที่ตั้งหมู่บ้าน	กองช่าง
๓๖	โครงการติดป้ายจราจรภายในตำบลบ้านค้อ	เพื่อความปลอดภัยของประชาชนในตำบลบ้านค้อ	ตามแยกต่างๆและจุดที่เหมาะสม หมู่ ๑ - หมู่ ๑๐	-	-	๕๐๐,๐๐๐	๕๐๐,๐๐๐	๕๐๐,๐๐๐	มีป้ายจราจรตรงจุดเสี่ยงในตำบล	ประชาชนมีความปลอดภัยในการใช้รถใช้ถนน	กองช่าง
รวม	๓๖ โครงการ	-	-	๒,๐๗๖,๐๐๐	๕,๑๒๕,๐๐๐	๒๐,๘๗๕,๐๐๐	๒๒,๓๒๕,๐๐๐	๒๒,๓๒๕,๐๐๐	-	-	-

ก. ยุทธศาสตร์จังหวัดที่ ๕. ยุทธศาสตร์การเสริมสร้างความมั่นคงเพื่อความสงบสุข

ข. ยุทธศาสตร์การพัฒนาขององค์กรปกครองส่วนท้องถิ่นในเขตจังหวัดหนองบัวลำภู ๑. ยุทธศาสตร์การพัฒนาคูณภาพชีวิตของประชาชนในท้องถิ่น

๕. ยุทธศาสตร์การสร้างความสุขและความมั่นคง

๕.๕ แผนงานสร้างความเข้มแข็งของชุมชน

ที่	โครงการ	วัตถุประสงค์	เป้าหมาย (ผลผลิตของโครงการ)	งบประมาณ					ตัวชี้วัด(KPI)	ผลที่คาดว่าจะได้รับ	หน่วยงาน รับผิดชอบหลัก
				๒๕๖๖ (บาท)	๒๕๖๗ (บาท)	๒๕๖๘ (บาท)	๒๕๖๙ (บาท)	๒๕๗๐ (บาท)			
๑	โครงการรวมใจภักดิ์ รักบ้านเกิด	เพื่อส่งเสริม และพัฒนากลุ่มเยาวชน	จำนวน ๑ ครั้ง/ปี เยาวชนในเขตความรับผิดชอบของ สถานีอนามัยบ้าน	๒๐,๐๐๐	-	๒๐,๐๐๐	๒๐,๐๐๐	๒๐,๐๐๐	มีการรวมกลุ่ม ของเยาวชน	ผู้สูงอายุได้เข้าร่วมกิจกรรม	กองสวัสดิการฯ
๒	โครงการค่ายพัฒนาครอบครัวไทยห่างไกลยาเสพติด	เพื่อรณรงค์ป้องกันประชาชนในเขตตำบล บ้านค้อให้รู้จักสามัคคีและห่างไกลยาเสพติด	จำนวน ๑ ครั้ง/ปี ประชาชนในตำบลบ้านค้อ	-	๕๐,๐๐๐	๕๐,๐๐๐	๕๐,๐๐๐	๕๐,๐๐๐	ร้อยละของครอบครัว ที่เข้าร่วมกิจกรรม	ประชาชนห่างไกล ยาเสพติด	กองสวัสดิการฯ
๓	โครงการจัดทำแผนชุมชนตำบลบ้านค้อ	เพื่อให้ประชาชนมีส่วนร่วมในการแสดง กำหนดทิศทางการพัฒนา	แผนหมู่บ้าน/ชุมชน หมู่ ๑-หมู่ ๑๐	๒๐,๐๐๐	๒๐,๐๐๐	๒๐,๐๐๐	๒๐,๐๐๐	๒๐,๐๐๐	ผู้เข้าร่วมฯมีความรู้ ส่วนร่วมร้อยละ๘๐	แต่ละหมู่บ้านมีแผนแม่บท	กองสวัสดิการฯ
รวม	๓ โครงการ	-	-	๔๐,๐๐๐	๗๐,๐๐๐	๙๐,๐๐๐	๙๐,๐๐๐	๙๐,๐๐๐	-	-	-

ก. ยุทธศาสตร์จังหวัดที่ ๕. ยุทธศาสตร์การเสริมสร้างความมั่นคงเพื่อความสงบสุข

ข. ยุทธศาสตร์การพัฒนาขององค์กรปกครองส่วนท้องถิ่นในเขตจังหวัดหนองบัวลำภู ๑. ยุทธศาสตร์การพัฒนาคูณภาพชีวิตของประชาชนในท้องถิ่น

๕. ยุทธศาสตร์การสร้างความสุขและความมั่นคง

๕.๖ แผนงานการศาสนาวัฒนธรรมและนันทนาการ

ที่	โครงการ	วัตถุประสงค์	เป้าหมาย (ผลผลิตของโครงการ)	งบประมาณ					ตัวชี้วัด(KPI)	ผลที่คาดว่าจะได้รับ	หน่วยงาน รับผิดชอบหลัก
				๒๕๖๖ (บาท)	๒๕๖๗ (บาท)	๒๕๖๘ (บาท)	๒๕๖๙ (บาท)	๒๕๗๐ (บาท)			
๑	โครงการแข่งขันกีฬาด้านยาเสพติดตำบลบ้านค้อ	เพื่อส่งเสริมการเล่นกีฬา การออกกำลังกาย ห่างไกลจากยาเสพติด	จำนวน ๑ ครั้ง/ปี หมู่ ๑-หมู่ ๑๐	๑๕๐,๐๐๐	๑๕๐,๐๐๐	๑๕๐,๐๐๐	๑๕๐,๐๐๐	๑๕๐,๐๐๐	ร้อยละ๘๐ของผู้เข้าร่วม	ประชาชนมีสุขภาพร่างกายที่แข็งแรง	กองการศึกษาฯ
๒	โครงการส่งเสริมนักกีฬาเข้าร่วมการแข่งขันกีฬา	เพื่อพัฒนาและส่งเสริมนักกีฬา เข้าร่วมการแข่งขันกีฬาเทศบาลสัมพันธ์	จำนวน ๑ ครั้ง/ปี	๑๕๐,๐๐๐	๑๕๐,๐๐๐	๑๕๐,๐๐๐	๑๕๐,๐๐๐	๑๕๐,๐๐๐	ได้ส่งนักกีฬาเข้าร่วมการแข่งขัน	ประชาชนมีสุขภาพร่างกายที่แข็งแรง	กองการศึกษาฯ
รวม	๒ โครงการ	-	-	๓๐๐,๐๐๐	๓๐๐,๐๐๐	๓๐๐,๐๐๐	๓๐๐,๐๐๐	๓๐๐,๐๐๐	-	-	-



ก. ยุทธศาสตร์จังหวัดที่ ๕. ยุทธศาสตร์การเสริมสร้างความมั่นคงเพื่อความสงบสุข

ข. ยุทธศาสตร์การพัฒนาขององค์กรปกครองส่วนท้องถิ่นในเขตจังหวัดหนองบัวลำภู ๑. ยุทธศาสตร์การพัฒนาคุณภาพชีวิตของประชาชนในท้องถิ่น

๕. ยุทธศาสตร์การสร้างความสุขและความมั่นคง

๕.๗ แผนงานการเกษตร

ที่	โครงการ	วัตถุประสงค์	เป้าหมาย (ผลผลิตของโครงการ)	งบประมาณ					ตัวชี้วัด(KPI)	ผลที่คาดว่าจะได้รับ	หน่วยงาน รับผิดชอบหลัก
				๒๕๖๖ (บาท)	๒๕๖๗ (บาท)	๒๕๖๘ (บาท)	๒๕๖๙ (บาท)	๒๕๗๐ (บาท)			
๑	โครงการจัดทำแผนพัฒนาด้านเกษตรและแหล่งน้ำ	เพื่อให้ประชาชนมีส่วนร่วมในการแสดงความคิดเห็น นำเสนอปัญหาความต้องการในกำหนดทิศทางการพัฒนา	จำนวน ๑ ครั้ง/ปี จัดทำแผนพัฒนาเกษตรและแหล่งน้ำให้กับประชาชนหมู่๑ - หมู่๑๐ ในเขตตำบลบ้านค้อ	-	-	๒๐,๐๐๐	๒๐,๐๐๐	๒๐,๐๐๐	โครงการตามความต้องการของประชาชนร้อยละ๘๐บรรลุในแผนพัฒนา	มีแผนพัฒนาของเทศบาล	สำนักปลัด
รวม	๑ โครงการ	-	-	-	-	๒๐,๐๐๐	๒๐,๐๐๐	๒๐,๐๐๐	-	-	-

ก. ยุทธศาสตร์จังหวัดที่ ๕. ยุทธศาสตร์การเสริมสร้างความมั่นคงเพื่อความสงบสุข

ข. ยุทธศาสตร์การพัฒนาขององค์กรปกครองส่วนท้องถิ่นในเขตจังหวัดหนองบัวลำภู ๑. ยุทธศาสตร์การพัฒนาคุณภาพชีวิตของประชาชนในท้องถิ่น

๕. ยุทธศาสตร์การสร้างความสุขและความมั่นคง

๕.๘ แผนงานงบกลาง

ที่	โครงการ	วัตถุประสงค์	เป้าหมาย (ผลผลิตของโครงการ)	งบประมาณ					ตัวชี้วัด(KPI)	ผลที่คาดว่าจะได้รับ	หน่วยงานรับผิดชอบหลัก
				๒๕๖๖ (บาท)	๒๕๖๗ (บาท)	๒๕๖๘ (บาท)	๒๕๖๙ (บาท)	๒๕๗๐ (บาท)			
๑	โครงการสมทบกองทุนบำเหน็จบำนาญข้าราชการส่วนท้องถิ่น	เพื่อจ่ายเป็นเงินช่วยเหลือค่าครองชีพผู้รับบำเหน็จบำนาญข้าราชการส่วนท้องถิ่น	จำนวน ๑ ครั้ง/ปี พนักงานข้าราชการใน ทต.บ้านค้อ	๒๐๐,๐๐๐	๒๐๐,๐๐๐	๒๐๐,๐๐๐	๒๐๐,๐๐๐	๒๐๐,๐๐๐	ข้าราชการมีระบบสวัสดิการ	ถูกต้องตามระเบียบ	สำนักปลัด
๒	โครงการกองทุนสำรองเลี้ยงชีพลูกจ้างประจำ(กสจ.)	เพื่อจ่ายเป็นเงินสมทบกองทุนสำรองเลี้ยงชีพลูกจ้างประจำ	จำนวน ๑ ครั้ง/ปี ในเขตตำบลบ้านค้อ	๕,๐๐๐	๕,๐๐๐	๕,๐๐๐	๕,๐๐๐	๕,๐๐๐	ลูกจ้างประจำมีสวัสดิการ	ถูกต้องตามระเบียบ	สำนักปลัด
๓	โครงการบำเหน็จบำนาญข้าราชการถ่ายโอน	เพื่อจ่ายเป็นเงินช่วยเหลือค่าครองชีพผู้รับบำเหน็จบำนาญข้าราชการถ่ายโอน	จำนวน ๑ ครั้ง/ปี	๒๐๐,๐๐๐	๒๐๐,๐๐๐	๒๐๐,๐๐๐	๒๐๐,๐๐๐	๒๐๐,๐๐๐	ข้าราชการมีระบบสวัสดิการ	ถูกต้องตามระเบียบ	สำนักปลัด
รวม	๓ โครงการ	-	-	๔๐๕,๐๐๐	๔๐๕,๐๐๐	๔๐๕,๐๐๐	๔๐๕,๐๐๐	๔๐๕,๐๐๐	-	-	-

**รายละเอียดโครงการพัฒนา**  
**แผนพัฒนาท้องถิ่น (พ.ศ. ๒๕๖๖ ถึง ๒๕๗๐)**  
**สำหรับ โครงการที่เกี่ยกับภาพขององค์กรปกครองส่วนท้องถิ่น**  
**เทศบาลตำบลบ้านค้อ อำเภอโนนสัง จังหวัดหนองบัวลำภู**

ก. ยุทธศาสตร์จังหวัดที่ ๑. การพัฒนาทรัพยากรมนุษย์และยกระดับคุณภาพชีวิต

ข. ยุทธศาสตร์การพัฒนาของ อปท. ในเขตจังหวัดหนองบัวลำภู ยุทธศาสตร์ที่ ๑. การพัฒนาคุณภาพชีวิตของประชาชนในท้องถิ่น

๑. ยุทธศาสตร์การพัฒนาคนและสังคมให้มีคุณภาพชีวิตที่ดี

๑.๑ แผนงานเคหะและชุมชน

ที่	โครงการ	วัตถุประสงค์	เป้าหมาย (ผลผลิตของโครงการ)	งบประมาณ					ตัวชี้วัด(KPI)	ผลที่คาดว่าจะได้รับ	หน่วยงาน รับผิดชอบหลัก
				๒๕๖๖ (บาท)	๒๕๖๗ (บาท)	๒๕๖๘ (บาท)	๒๕๖๙ (บาท)	๒๕๗๐ (บาท)			
๑	โครงการขยายเขตน้ำประปาส่วนภูมิภาค ตำบลบ้านค้อ	เพื่อจ่ายเงินอุดหนุนการประปาส่วนภูมิภาค	ในเขตพื้นที่ตำบลบ้านค้อ	๓,๐๐๐,๐๐๐	๓,๐๐๐,๐๐๐	๓,๐๐๐,๐๐๐	๓,๐๐๐,๐๐๐	๓,๐๐๐,๐๐๐	มีน้ำประปาใช้	ประชาชนในต.บ้านค้อ มีน้ำประปาใช้	กองช่าง
๒	โครงการขยายเขตไฟฟ้าสาธารณะแรงต่ำ บ้านหนองพุ่ม-ถ้ำเต่า	เพื่อให้ประชาชนมีไฟฟ้าใช้สะดวก	จากแยกบ้านหนองพุ่ม ไปทางทิศตะวันออก	๑,๑๐๐,๐๐๐	๑,๑๐๐,๐๐๐	๑,๑๐๐,๐๐๐	๑,๑๐๐,๐๐๐	๑,๑๐๐,๐๐๐	ประชาชนมีไฟฟ้าใช้ ได้สะดวกขึ้น	มีความปลอดภัยในชีวิต และทรัพย์สิน	กองช่าง
๓	โครงการขยายเขตไฟฟ้าสาธารณะเพื่อการเกษตร หมู่ ๗	เพื่อความสะดวกในการขนส่งผลผลิต ทางการเกษตรในเวลากลางคืน	จำนวน ๑ ครั้ง/ปี จากบ้านหนองนกเขียนถึงเขตภูเขาอุทยาน แห่งชาติภูพาน ๕ กม.	-	๘,๐๐๐,๐๐๐	๘,๐๐๐,๐๐๐	๘,๐๐๐,๐๐๐	๘,๐๐๐,๐๐๐	ประชาชนมีไฟฟ้าใช้ ได้สะดวกขึ้น	มีความปลอดภัยในชีวิต และทรัพย์สิน	กองช่าง
๔	โครงการขยายเขตไฟฟ้าสาธารณะเพื่อการเกษตร หมู่ ๑๐	เพื่อขยายเขตไฟฟ้าตำบลบ้านค้อให้ทั่วถึง ทุกหมู่บ้านเพื่อให้ชุมชนมีแสงสว่าง	จำนวน ๑ ครั้ง/ปี จากบ้านนางสมบัติ ศรีหวง ถึงขานายเหมือน พุดผอย ๓,๐๐๐ ม.	๓,๐๐๐,๐๐๐	๓,๐๐๐,๐๐๐	๓,๐๐๐,๐๐๐	๓,๐๐๐,๐๐๐	๓,๐๐๐,๐๐๐	ประชาชนมีไฟ ส่องสว่าง	มีความปลอดภัยในชีวิต และทรัพย์สิน	กองช่าง
๕	โครงการขยายเขตไฟฟ้าสาธารณะแรงต่ำ บ้านหนองพุ่ม-ถ้ำเต่า	เพื่อให้ประชาชนมีไฟฟ้าใช้สะดวก	จากแยกบ้านหนองพุ่ม ไปทางทิศตะวันออก	๑,๑๐๐,๐๐๐	๑,๑๐๐,๐๐๐	๑,๑๐๐,๐๐๐	๑,๑๐๐,๐๐๐	๑,๑๐๐,๐๐๐	ประชาชนมีไฟฟ้าใช้ ได้สะดวกขึ้น	มีความปลอดภัยในชีวิต และทรัพย์สิน	กองช่าง
รวม	๕ โครงการ	-	-	๘,๒๐๐,๐๐๐	๑๖,๒๐๐,๐๐๐	๑๖,๒๐๐,๐๐๐	๑๖,๒๐๐,๐๐๐	๑๖,๒๐๐,๐๐๐	-	-	-

ก. ยุทธศาสตร์จังหวัดที่ ๑. ยุทธศาสตร์การพัฒนาทรัพยากรมนุษย์และยกระดับคุณภาพชีวิต

ข. ยุทธศาสตร์การพัฒนาขององค์กรปกครองส่วนท้องถิ่นในเขตจังหวัดหนองบัวลำภู ๔. การส่งเสริมเศรษฐกิจชุมชนท้องถิ่นตามหลักปรัชญาเศรษฐกิจพอเพียง

๑. ยุทธศาสตร์การพัฒนาด้านและสังคมให้มีคุณภาพชีวิตที่ดี

๑.๒ แผนงานสร้างความเข้มแข็งของชุมชน

ที่	โครงการ	วัตถุประสงค์	เป้าหมาย (ผลผลิตของโครงการ)	งบประมาณและที่มา					ตัวชี้วัด(kpi)	ผลลัพธ์ที่คาดว่าจะได้รับ	หน่วยงาน ที่รับผิดชอบ
				๒๕๖๖ (บาท)	๒๕๖๗ (บาท)	๒๕๖๘ (บาท)	๒๕๖๙ (บาท)	๒๕๗๐ (บาท)			
๑	โครงการสร้างศูนย์เรียนรู้เศรษฐกิจพอเพียง ศาสตร์พระราชา/ศูนย์ฝึกอบรม	-เพื่อให้มีศูนย์ฝึกอบรมให้ความรู้ด้าน เศรษฐกิจพอเพียง ศาสตร์พระราชา -เพื่อพัฒนาให้เป็นแหล่งท่องเที่ยวและ ศูนย์ศึกษาดูงาน	จำนวน 1 แห่ง	๒,๐๐๐,๐๐๐	๒,๐๐๐,๐๐๐	๒,๐๐๐,๐๐๐	๒,๐๐๐,๐๐๐	๒,๐๐๐,๐๐๐	ระดับความสำเร็จ ในการปฏิบัติงาน	ประชาชนมีรายได้ เพิ่มขึ้นและมีความ เป็นอยู่ที่ดีขึ้น	กองสวัสดิการ
รวม	๑ โครงการ	-	-	๒,๐๐๐,๐๐๐	๒,๐๐๐,๐๐๐	๒,๐๐๐,๐๐๐	๒,๐๐๐,๐๐๐	๒,๐๐๐,๐๐๐	-	-	-

ก. ยุทธศาสตร์จังหวัดที่ ๑. ยุทธศาสตร์การพัฒนาทรัพยากรมนุษย์และยกระดับคุณภาพชีวิต

ข. ยุทธศาสตร์การพัฒนาขององค์กรปกครองส่วนท้องถิ่นในเขตจังหวัดหนองบัวลำภู ๑. ยุทธศาสตร์การพัฒนาคุณภาพชีวิตของประชาชนในท้องถิ่น

๑. ยุทธศาสตร์การพัฒนานคนและสังคมให้มีคุณภาพชีวิตที่ดี

๑.๓ แผนงานอุตสาหกรรมและการโยธา

ที่	โครงการ	วัตถุประสงค์	เป้าหมาย (ผลผลิตของโครงการ)	งบประมาณ					ตัวชี้วัด(KPI)	ผลที่คาดว่าจะได้รับ	หน่วยงานรับผิดชอบหลัก
				๒๕๖๖ (บาท)	๒๕๖๗ (บาท)	๒๕๖๘ (บาท)	๒๕๖๙ (บาท)	๒๕๗๐ (บาท)			
๑	โครงการก่อสร้างสวนสุขภาพ SKYWALK ภูแอ่น	เพื่อเป็นสถานที่พักผ่อนและออกกำลังกายแก่ประชาชน	จำนวน ๑ แห่ง ในเขตตำบลบ้านค้อ	๕,๕๐๐,๐๐๐	๕,๕๐๐,๐๐๐	๕,๕๐๐,๐๐๐	๕,๕๐๐,๐๐๐	๕,๕๐๐,๐๐๐	มีสวนสาธารณะ	ประชาชนมีสถานที่พักผ่อนและใช้เป็นที่พักกาย	กองช่าง
๒	โครงการปรับปรุงซ่อมแซมถนนคอนกรีตเสริมเหล็ก นก.ถ.๑๗๐๐๔ สายบ้านโคกป่ากุง หมู่ที่ ๒ - บ้านหนองทุ่ม หมู่ที่ ๕	เพื่อปรับปรุงและซ่อมแซมถนนให้สามารถใช้งานได้ดี	จำนวน ๑ แห่ง/ปี กว้าง ๖ ม. ยาว ๓,๐๐๐ ม. หนา ๐.๑๕ ม. หรือมีปริมาณงานไม่น้อยกว่า ๑๘,๐๐๐ ตร.ม.	๙,๕๐๐,๐๐๐	๙,๕๐๐,๐๐๐	๙,๕๐๐,๐๐๐	๙,๕๐๐,๐๐๐	๙,๕๐๐,๐๐๐	ประชาชนที่สัญจร ร้อยละ๘๐พึงพอใจ	การคมนาคมสะดวก รวดเร็ว	กองช่าง
๓	โครงการปรับปรุงซ่อมแซมถนนแอสฟัลติกคอนกรีต นก.ถ.๑๗๐๐๗ แยกทางหลวงชนบท นก.๔๐๑๓๓ - บ้านหนองแขง หมู่ที่ ๓	เพื่อปรับปรุงและซ่อมแซมถนนให้สามารถใช้งานได้ดี	จำนวน ๑ แห่ง/ปี กว้าง ๖ ม. ยาว ๑,๙๐๐ ม. หนา ๐.๐๕ ม. หรือมีปริมาณงานไม่น้อยกว่า ๑๑,๔๐๐ ตร.ม.	๙,๕๐๐,๐๐๐	๙,๕๐๐,๐๐๐	๙,๕๐๐,๐๐๐	๙,๕๐๐,๐๐๐	๙,๕๐๐,๐๐๐	ประชาชนที่สัญจร ร้อยละ๘๐พึงพอใจ	การคมนาคมสะดวก รวดเร็ว	กองช่าง
๔	โครงการปรับปรุงซ่อมแซมถนนคอนกรีตเสริมเหล็ก นก.ถ.๑๗๐๑๐ สายท้ายบ้านหนองทุ่ม หมู่ที่ ๕ - บ้านกุดฉิม หมู่ที่ ๔	เพื่อปรับปรุงและซ่อมแซมถนนให้สามารถใช้งานได้ดี	จำนวน ๑ แห่ง/ปี กว้าง ๖ ม. ยาว ๑,๒๗๐ ม. หนา ๐.๑๕ ม. หรือมีปริมาณงานไม่น้อยกว่า ๗,๖๒๐ ตร.ม.	๓,๗๔๐,๐๐๐	๓,๗๔๐,๐๐๐	๓,๗๔๐,๐๐๐	๓,๗๔๐,๐๐๐	๓,๗๔๐,๐๐๐	ประชาชนที่สัญจร ร้อยละ๘๐พึงพอใจ	การคมนาคมสะดวก รวดเร็ว	กองช่าง
๕	โครงการก่อสร้างถนนคอนกรีตเสริมเหล็ก นก.ถ.๑๗๐๑๑ แยกทางหลวงแผ่นดิน ๒๑๔๖ - บ้านศรีวิไล หมู่ที่ ๑๐	เพื่อปรับปรุงและซ่อมแซมถนนให้สามารถใช้งานได้ดี	จำนวน ๑ แห่ง/ปี กว้าง ๕ ม. ยาว ๑,๘๘๐ ม. หนา ๐.๑๕ ม. หรือมีปริมาณงานไม่น้อยกว่า ๙,๔๐๐ ตร.ม.	๕,๕๐๐,๐๐๐	๕,๕๐๐,๐๐๐	๕,๕๐๐,๐๐๐	๕,๕๐๐,๐๐๐	๕,๕๐๐,๐๐๐	ประชาชนที่สัญจร ร้อยละ๘๐พึงพอใจ	การคมนาคมสะดวก รวดเร็ว	กองช่าง
๖	โครงการปรับปรุงซ่อมแซมถนนคอนกรีตเสริมเหล็ก นก.ถ.๑๗๐๑๖ สายบ้านกุดแห่ หมู่ที่ ๘ - บ้านหนองนกเขียน หมู่ที่ ๗	เพื่อปรับปรุงและซ่อมแซมถนนให้สามารถใช้งานได้ดี	จำนวน ๑ แห่ง/ปี กว้าง ๖ ม. ยาว ๒,๗๐๐ ม. หนา ๐.๐๕ ม. หรือมีปริมาณงานไม่น้อยกว่า ๑๖,๒๐๐ ตร.ม.	๘,๕๙๐,๐๐๐	๘,๕๙๐,๐๐๐	๘,๕๙๐,๐๐๐	๘,๕๙๐,๐๐๐	๘,๕๙๐,๐๐๐	ประชาชนที่สัญจร ร้อยละ๘๐พึงพอใจ	การคมนาคมสะดวก รวดเร็ว	กองช่าง
๗	โครงการปรับปรุงซ่อมแซมถนนคอนกรีตเสริมเหล็ก นก.ถ.๑๗๐๑๕ สายบ้านกุดฉิม หมู่ที่ ๔ - บ้านหนองทุ่ม หมู่ที่ ๕	เพื่อปรับปรุงและซ่อมแซมถนนให้สามารถใช้งานได้ดี	จำนวน ๑ แห่ง/ปี กว้าง ๖ ม. ยาว ๒,๐๐๐ ม. หนา ๐.๐๕ ม. หรือมีปริมาณงานไม่น้อยกว่า ๑๒,๐๐๐ ตร.ม.	๖,๗๐๐,๐๐๐	๖,๗๐๐,๐๐๐	๖,๗๐๐,๐๐๐	๖,๗๐๐,๐๐๐	๖,๗๐๐,๐๐๐	ประชาชนที่สัญจร ร้อยละ๘๐พึงพอใจ	การคมนาคมสะดวก รวดเร็ว	กองช่าง
๘	โครงการปรับปรุงซ่อมแซมถนนคอนกรีตเสริมเหล็ก นก.ถ.๑๗๐๑๒ สายบ้านโคกป่ากุง หมู่ที่ ๒ - บ้านหนองงูเหลือม หมู่ที่ ๓	เพื่อปรับปรุงและซ่อมแซมถนนให้สามารถใช้งานได้ดี	จำนวน ๑ แห่ง/ปี กว้าง ๖ ม. ยาว ๑,๗๐๐ ม. หนา ๐.๐๕ ม. หรือมีปริมาณงานไม่น้อยกว่า ๑๐,๒๐๐ ตร.ม.	๖,๑๓๐,๐๐๐	๖,๑๓๐,๐๐๐	๖,๑๓๐,๐๐๐	๖,๑๓๐,๐๐๐	๖,๑๓๐,๐๐๐	ประชาชนที่สัญจร ร้อยละ๘๐พึงพอใจ	การคมนาคมสะดวก รวดเร็ว	กองช่าง

ก. ยุทธศาสตร์จังหวัดที่ ๑. ยุทธศาสตร์การพัฒนาทรัพยากรมนุษย์และยกระดับคุณภาพชีวิต

ข. ยุทธศาสตร์การพัฒนาขององค์กรปกครองส่วนท้องถิ่นในเขตจังหวัดหนองบัวลำภู ๑. ยุทธศาสตร์การพัฒนาคุณภาพชีวิตของประชาชนในท้องถิ่น

๑. ยุทธศาสตร์การพัฒนานคนและสังคมให้มีคุณภาพชีวิตที่ดี

๑.๓ แผนงานอุตสาหกรรมและการโยธา

ที่	โครงการ	วัตถุประสงค์	เป้าหมาย (ผลผลิตของโครงการ)	งบประมาณ					ตัวชี้วัด(KPI)	ผลที่คาดว่าจะได้รับ	หน่วยงาน รับผิดชอบหลัก
				๒๕๖๖ (บาท)	๒๕๖๗ (บาท)	๒๕๖๘ (บาท)	๒๕๖๙ (บาท)	๒๕๗๐ (บาท)			
๙	โครงการก่อสร้างถนนคอนกรีตเสริมเหล็ก สายหน้าบ้านนายเจริญ - ทางหลวงแผ่นดิน ๒๑๔๖ (โนนสัง - อุบลรัตน์) หมู่ที่ ๙	เพื่อให้ประชาชนมีถนนสำหรับใช้ใน การคมนาคม มีความสะดวก รวดเร็ว	จำนวน ๑ แห่ง/ปี กว้าง ๔ ม. ยาว ๗๐๐ ม. หน้า ๐.๑๕ ม. หรือมีปริมาณงานไม่น้อยกว่า ๒,๘๐๐ ตร.ม.	๑,๖๙๗,๐๐๐	๑,๖๙๗,๐๐๐	๑,๖๙๗,๐๐๐	๑,๖๙๗,๐๐๐	๑,๖๙๗,๐๐๐	ประชาชนที่สัญจร ร้อยละ๘๐พึงพอใจ	การคมนาคมสะดวก รวดเร็ว	กองช่าง
๑๐	โครงการก่อสร้างถนนลาดยาง นก.ถ.๑๗๐๐๖ สายบ้านกุดแห่ หมู่ที่ ๘ - หนองนกเขียน หมู่ที่ ๗ (ช่วงที่ ๓)	เพื่อให้ประชาชนมีถนนสำหรับใช้ใน การคมนาคม มีความสะดวก รวดเร็ว	จำนวน ๑ แห่ง/ปี กว้าง ๔ ม. ยาว ๓๑๐ ม. หน้า ๐.๑๕ ม. หรือมีปริมาณงานไม่น้อยกว่า ๑,๒๔๐ ตร.ม.	๕๐๐,๐๐๐	๕๐๐,๐๐๐	๕๐๐,๐๐๐	๕๐๐,๐๐๐	๕๐๐,๐๐๐	ประชาชนที่สัญจร ร้อยละ๘๐พึงพอใจ	การคมนาคมสะดวก รวดเร็ว	กองช่าง
๑๑	โครงการเสริมผิวจราจรหินคลุก สายบ้านหนองนกเขียน - วังเดือนห้า หมู่ที่ ๗	เพื่อให้ประชาชนมีถนนสำหรับใช้ใน การคมนาคม มีความสะดวก รวดเร็ว	จำนวน ๑ แห่ง/ปี กว้าง ๕ ม. ยาว ๑,๑๐๐ ม. หน้า ๐.๑๒ ม. หรือมีปริมาณงานไม่น้อยกว่า ๕,๕๐๐ ตร.ม.	๔๙๘,๐๐๐	๔๙๘,๐๐๐	๔๙๘,๐๐๐	๔๙๘,๐๐๐	๔๙๘,๐๐๐	ประชาชนที่สัญจร ร้อยละ๘๐พึงพอใจ	การคมนาคมสะดวก รวดเร็ว	กองช่าง
๑๒	โครงการก่อสร้างถนนลาดยาง นก.ถ.๑๗๐๑๖ บ้านค้อ (ซอย ๓) หมู่ที่ ๑	เพื่อให้ประชาชนมีถนนสำหรับใช้ใน การคมนาคม มีความสะดวก รวดเร็ว	จำนวน ๑ แห่ง/ปี กว้าง ๔ ม. ยาว ๓๙๐ ม. หน้า ๐.๑๔ ม. หรือมีปริมาณงานไม่น้อยกว่า ๑,๕๖๐ ตร.ม.	๕๐๐,๐๐๐	๕๐๐,๐๐๐	๕๐๐,๐๐๐	๕๐๐,๐๐๐	๕๐๐,๐๐๐	ประชาชนที่สัญจร ร้อยละ๘๐พึงพอใจ	การคมนาคมสะดวก รวดเร็ว	กองช่าง
๑๓	โครงการเสริมผิวจราจรหินคลุก บ้านหนองทุ่ม - สถานีสูบน้ำ หมู่ที่ ๕	เพื่อให้ประชาชนมีถนนสำหรับใช้ใน การคมนาคม มีความสะดวก รวดเร็ว	จำนวน ๑ แห่ง/ปี กว้าง ๔ ม. ยาว ๑,๐๐๐ ม. หน้า ๐.๑๕ ม. หรือมีปริมาณงานไม่น้อยกว่า ๔,๐๐๐ ตร.ม.	๔๔๐,๐๐๐	๔๔๐,๐๐๐	๔๔๐,๐๐๐	๔๔๐,๐๐๐	๔๔๐,๐๐๐	ประชาชนที่สัญจร ร้อยละ๘๐พึงพอใจ	การคมนาคมสะดวก รวดเร็ว	กองช่าง
๑๔	โครงการเสริมผิวจราจรหินคลุกทางหลวงท้องถิ่น นก.ถ.๑๗๐๑๓ - ถนนเพื่อการเกษตรสายเดินวัวชุม หมู่ที่ ๑	เพื่อให้ประชาชนมีถนนสำหรับใช้ใน การคมนาคม มีความสะดวก รวดเร็ว	จำนวน ๑ แห่ง/ปี กว้าง ๔ ม. ยาว ๑,๐๐๐ ม. หน้า ๐.๑๕ ม. หรือมีปริมาณงานไม่น้อยกว่า ๔,๐๐๐ ตร.ม.	๔๔๐,๐๐๐	๔๔๐,๐๐๐	๔๔๐,๐๐๐	๔๔๐,๐๐๐	๔๔๐,๐๐๐	ประชาชนที่สัญจร ร้อยละ๘๐พึงพอใจ	การคมนาคมสะดวก รวดเร็ว	กองช่าง
๑๕	โครงการเสริมผิวจราจรหินคลุกถนนเพื่อการเกษตร สายห้วยชัน หมู่ที่ ๒	เพื่อให้ประชาชนมีถนนสำหรับใช้ใน การคมนาคม มีความสะดวก รวดเร็ว	จำนวน ๑ แห่ง/ปี กว้าง ๓ ม. ยาว ๖๐๐ ม. หน้า ๐.๒๐ ม. หรือมีปริมาณงานไม่น้อยกว่า ๑,๘๐๐ ตร.ม.	๒๗๐,๐๐๐	๒๗๐,๐๐๐	๒๗๐,๐๐๐	๒๗๐,๐๐๐	๒๗๐,๐๐๐	ประชาชนที่สัญจร ร้อยละ๘๐พึงพอใจ	การคมนาคมสะดวก รวดเร็ว	กองช่าง

ก. ยุทธศาสตร์จังหวัดที่ ๑. ยุทธศาสตร์การพัฒนาทรัพยากรมนุษย์และยกระดับคุณภาพชีวิต

ข. ยุทธศาสตร์การพัฒนาขององค์กรปกครองส่วนท้องถิ่นในเขตจังหวัดหนองบัวลำภู ๑. ยุทธศาสตร์การพัฒนาคุณภาพชีวิตของประชาชนในท้องถิ่น

๑. ยุทธศาสตร์การพัฒนานคนและสังคมให้มีคุณภาพชีวิตที่ดี

๑.๓ แผนงานอุตสาหกรรมและการโยธา

ที่	โครงการ	วัตถุประสงค์	เป้าหมาย (ผลผลิตของโครงการ)	งบประมาณ					ตัวชี้วัด(KPI)	ผลที่คาดว่าจะได้รับ	หน่วยงาน รับผิดชอบหลัก
				๒๕๖๖ (บาท)	๒๕๖๗ (บาท)	๒๕๖๘ (บาท)	๒๕๖๙ (บาท)	๒๕๗๐ (บาท)			
๑๖	โครงการเสริมผิวจราจรหินคลุกถนนเพื่อการเกษตร สายโนนผักชี หมู่ที่ ๓	เพื่อให้ประชาชนมีถนนสำหรับใช้ใน การคมนาคม มีความสะดวก รวดเร็ว	จำนวน ๑ แห่ง/ปี กว้าง ๔ ม. ยาว ๑,๐๐๐ ม. หน้า ๐.๑๕ ม. หรือมีปริมาณงานไม่น้อยกว่า ๔,๐๐๐ ตร.ม.	๔๔๐,๐๐๐	๔๔๐,๐๐๐	๔๔๐,๐๐๐	๔๔๐,๐๐๐	๔๔๐,๐๐๐	ประชาชนที่สัญจร ร้อยละ๘๐พึงพอใจ	การคมนาคมสะดวก รวดเร็ว	กองช่าง
๑๗	โครงการก่อสร้างถนนคอนกรีตเสริมเหล็ก สายบ้านนางโสภา ศรีภูธร - บ้านนางสี ประจันต หมู่ที่ ๙	เพื่อให้ประชาชนมีถนนสำหรับใช้ใน การคมนาคม มีความสะดวก รวดเร็ว	จำนวน ๑ แห่ง/ปี กว้าง ๔ ม. ยาว ๒๔๕ ม. หน้า ๐.๑๕ ม. หรือมีปริมาณงานไม่น้อยกว่า ๙๘๐ ตร.ม.	๕๖๘,๐๐๐	๕๖๘,๐๐๐	๕๖๘,๐๐๐	๕๖๘,๐๐๐	๕๖๘,๐๐๐	ประชาชนที่สัญจร ร้อยละ๘๐พึงพอใจ	การคมนาคมสะดวก รวดเร็ว	กองช่าง
๑๘	โครงการก่อสร้างถนนคอนกรีตเสริมเหล็ก สายเชื่อมบ้านโคกป่ากุง หนองทุ่ม - บ้านนายดัม อรัญมาลา หมู่ที่ ๒	เพื่อให้ประชาชนมีถนนสำหรับใช้ใน การคมนาคม มีความสะดวก รวดเร็ว	จำนวน ๑ แห่ง/ปี กว้าง ๔ ม. ยาว ๒๐๐ ม. หน้า ๐.๑๕ ม. หรือมีปริมาณงานไม่น้อยกว่า ๘๐๐ ตร.ม.	๔๖๖,๐๐๐	๔๖๖,๐๐๐	๔๖๖,๐๐๐	๔๖๖,๐๐๐	๔๖๖,๐๐๐	ประชาชนที่สัญจร ร้อยละ๘๐พึงพอใจ	การคมนาคมสะดวก รวดเร็ว	กองช่าง
๑๙	โครงการก่อสร้างถนนคอนกรีตเสริมเหล็ก สายบ้านนางแดงไทย แก้วมาตร - บ้านนายจำปา เคนคำ หมู่ที่ ๒	เพื่อให้ประชาชนมีถนนสำหรับใช้ใน การคมนาคม มีความสะดวก รวดเร็ว	จำนวน ๑ แห่ง/ปี กว้าง ๔ ม. ยาว ๑๙๐ ม. หน้า ๐.๑๕ ม. หรือมีปริมาณงานไม่น้อยกว่า ๗๖๐ ตร.ม.	๔๓๙,๐๐๐	๔๓๙,๐๐๐	๔๓๙,๐๐๐	๔๓๙,๐๐๐	๔๓๙,๐๐๐	ประชาชนที่สัญจร ร้อยละ๘๐พึงพอใจ	การคมนาคมสะดวก รวดเร็ว	กองช่าง
๒๐	โครงการก่อสร้างถนนคอนกรีตเสริมเหล็ก สายบ้านนายประเสริฐ - หน้าวัดหนองนกเรียน หมู่ที่ ๗	เพื่อให้ประชาชนมีถนนสำหรับใช้ใน การคมนาคม มีความสะดวก รวดเร็ว	จำนวน ๑ แห่ง/ปี กว้าง ๔ ม. ยาว ๑๗๕ ม. หน้า ๐.๑๕ ม. หรือมีปริมาณงานไม่น้อยกว่า ๗๐๐ ตร.ม.	๔๐๙,๐๐๐	๔๐๙,๐๐๐	๔๐๙,๐๐๐	๔๐๙,๐๐๐	๔๐๙,๐๐๐	ประชาชนที่สัญจร ร้อยละ๘๐พึงพอใจ	การคมนาคมสะดวก รวดเร็ว	กองช่าง
๒๑	โครงการเสริมผิวจราจรหินคลุก สายนายคำใส โคตรภูธร - นายยศต มุงคำภา หมู่ที่ ๒	เพื่อให้ประชาชนมีถนนสำหรับใช้ใน การคมนาคม มีความสะดวก รวดเร็ว	จำนวน ๑ แห่ง/ปี กว้าง ๔ ม. ยาว ๑,๕๙๐ ม. หน้า ๐.๒๐ ม. หรือมีปริมาณงานไม่น้อยกว่า ๖,๓๖๐ ตร.ม.	๙๔๗,๐๐๐	๙๔๗,๐๐๐	๙๔๗,๐๐๐	๙๔๗,๐๐๐	๙๔๗,๐๐๐	ประชาชนที่สัญจร ร้อยละ๘๐พึงพอใจ	การคมนาคมสะดวก รวดเร็ว	กองช่าง
๒๒	โครงการเสริมผิวจราจรหินคลุก สายนายวิโรจน์ เกนกลาง - นายป่าน หมื่นทอง หมู่ที่ ๒	เพื่อให้ประชาชนมีถนนสำหรับใช้ใน การคมนาคม มีความสะดวก รวดเร็ว	จำนวน ๑ แห่ง/ปี กว้าง ๔ ม. ยาว ๑,๕๗๐ ม. หน้า ๐.๒๐ ม. หรือมีปริมาณงานไม่น้อยกว่า ๖,๒๘๐ ตร.ม.	๙๓๕,๐๐๐	๙๓๕,๐๐๐	๙๓๕,๐๐๐	๙๓๕,๐๐๐	๙๓๕,๐๐๐	ประชาชนที่สัญจร ร้อยละ๘๐พึงพอใจ	การคมนาคมสะดวก รวดเร็ว	กองช่าง

ก. ยุทธศาสตร์จังหวัดที่ ๑. ยุทธศาสตร์การพัฒนาทรัพยากรมนุษย์และยกระดับคุณภาพชีวิต

ข. ยุทธศาสตร์การพัฒนาขององค์กรปกครองส่วนท้องถิ่นในเขตจังหวัดหนองบัวลำภู ๑. ยุทธศาสตร์การพัฒนาคุณภาพชีวิตของประชาชนในท้องถิ่น

๑. ยุทธศาสตร์การพัฒนานคนและสังคมให้มีคุณภาพชีวิตที่ดี

๑.๓ แผนงานอุตสาหกรรมและการโยธา

ที่	โครงการ	วัตถุประสงค์	เป้าหมาย (ผลผลิตของโครงการ)	งบประมาณ					ตัวชี้วัด(KPI)	ผลที่คาดว่าจะได้รับ	หน่วยงาน รับผิดชอบหลัก
				๒๕๖๖ (บาท)	๒๕๖๗ (บาท)	๒๕๖๘ (บาท)	๒๕๖๙ (บาท)	๒๕๗๐ (บาท)			
๒๓	โครงการเสริมผิวจราจรหินคลุก สายเดินวัวชุม - นานายสำรวย มั่นยืน หมู่ที่ ๑	เพื่อให้ประชาชนมีถนนสำหรับใช้ใน การคมนาคม มีความสะดวก รวดเร็ว	จำนวน ๑ แห่ง/ปี กว้าง ๔ ม. ยาว ๑,๔๓๐ ม. หน้า ๐.๒๐ ม. หรือมีปริมาณงานไม่น้อยกว่า ๕,๗๒๐ ตร.ม.	๘๕๒,๐๐๐	๘๕๒,๐๐๐	๘๕๒,๐๐๐	๘๕๒,๐๐๐	๘๕๒,๐๐๐	ประชาชนที่สัญจร ร้อยละ๘๐พึงพอใจ	การคมนาคมสะดวก รวดเร็ว	กองช่าง
๒๔	โครงการเสริมผิวจราจรหินคลุก สายจากเดินวัวชุม - นานายอุดม วงษ์กาฬสินธุ์ หมู่ที่ ๑	เพื่อให้ประชาชนมีถนนสำหรับใช้ใน การคมนาคม มีความสะดวก รวดเร็ว	จำนวน ๑ แห่ง/ปี กว้าง ๔ ม. ยาว ๑,๔๐๐ ม. หน้า ๐.๒๐ ม. หรือมีปริมาณงานไม่น้อยกว่า ๕,๖๐๐ ตร.ม.	๘๓๔,๐๐๐	๘๓๔,๐๐๐	๘๓๔,๐๐๐	๘๓๔,๐๐๐	๘๓๔,๐๐๐	ประชาชนที่สัญจร ร้อยละ๘๐พึงพอใจ	การคมนาคมสะดวก รวดเร็ว	กองช่าง
๒๕	โครงการเสริมผิวจราจรหินคลุก สายวัดป่าขาววัน - บ้านนางประนอม ศรีมาวงศ์ หมู่ที่ ๕	เพื่อให้ประชาชนมีถนนสำหรับใช้ใน การคมนาคม มีความสะดวก รวดเร็ว	จำนวน ๑ แห่ง/ปี กว้าง ๔ ม. ยาว ๑,๖๕๐ ม. หน้า ๐.๑๕ ม. หรือมีปริมาณงานไม่น้อยกว่า ๖,๖๐๐ ตร.ม.	๗๔๕,๐๐๐	๗๔๕,๐๐๐	๗๔๕,๐๐๐	๗๔๕,๐๐๐	๗๔๕,๐๐๐	ประชาชนที่สัญจร ร้อยละ๘๐พึงพอใจ	การคมนาคมสะดวก รวดเร็ว	กองช่าง
๒๖	โครงการเสริมผิวจราจรหินคลุก สายนานายพรม พะละกุล - ป่าช้างหนองนกเขียน หมู่ที่ ๗	เพื่อให้ประชาชนมีถนนสำหรับใช้ใน การคมนาคม มีความสะดวก รวดเร็ว	จำนวน ๑ แห่ง/ปี กว้าง ๓.๕ ม. ยาว ๑,๒๐๐ ม. หน้า ๐.๒๐ ม. หรือมีปริมาณงานไม่น้อยกว่า ๔,๒๐๐ ตร.ม.	๖๒๖,๐๐๐	๖๒๖,๐๐๐	๖๒๖,๐๐๐	๖๒๖,๐๐๐	๖๒๖,๐๐๐	ประชาชนที่สัญจร ร้อยละ๘๐พึงพอใจ	การคมนาคมสะดวก รวดเร็ว	กองช่าง
๒๗	โครงการเสริมผิวจราจรหินคลุก สายบ้านนายมนเทียร แสงบุศดา - นานายรัฐ หลาบหนองแสง	เพื่อให้ประชาชนมีถนนสำหรับใช้ใน การคมนาคม มีความสะดวก รวดเร็ว	จำนวน ๑ แห่ง/ปี กว้าง ๓.๕ ม. ยาว ๘๐๐ ม. หน้า ๐.๒๐ ม. หรือมีปริมาณงานไม่น้อยกว่า ๒,๘๐๐ ตร.ม.	๔๑๘,๐๐๐	๔๑๘,๐๐๐	๔๑๘,๐๐๐	๔๑๘,๐๐๐	๔๑๘,๐๐๐	ประชาชนที่สัญจร ร้อยละ๘๐พึงพอใจ	การคมนาคมสะดวก รวดเร็ว	กองช่าง
๒๘	โครงการก่อสร้างผิวจราจรหินคลุก จากสระเดินวัวชุม - นานายสาวท แสงกอง หมู่ที่ ๑	เพื่อให้ประชาชนมีถนนสำหรับใช้ใน การคมนาคม มีความสะดวก รวดเร็ว	จำนวน ๑ แห่ง/ปี กว้าง ๔ ม. ยาว ๓๘๐ ม. หน้า ๐.๒๐ ม. หรือมีปริมาณงานไม่น้อยกว่า ๑,๕๒๐ ตร.ม.	๒๒๙,๑๐๐	๒๒๙,๑๐๐	๒๒๙,๑๐๐	๒๒๙,๑๐๐	๒๒๙,๑๐๐	ประชาชนที่สัญจร ร้อยละ๘๐พึงพอใจ	การคมนาคมสะดวก รวดเร็ว	กองช่าง
๒๙	โครงการก่อสร้างผิวจราจรหินคลุก จากทางหลวงแผ่นดิน ๒๑๔๖ (โนนสัง-อุบลรัตน์) - นานายสุภี ปัดดา หมู่ที่ ๒	เพื่อให้ประชาชนมีถนนสำหรับใช้ใน การคมนาคม มีความสะดวก รวดเร็ว	จำนวน ๑ แห่ง/ปี กว้าง ๓.๕ ม. ยาว ๔๐๐ ม. หน้า ๐.๒๐ ม. หรือมีปริมาณงานไม่น้อยกว่า ๑,๔๐๐ ตร.ม.	๒๑๑,๐๐๐	๒๑๑,๐๐๐	๒๑๑,๐๐๐	๒๑๑,๐๐๐	๒๑๑,๐๐๐	ประชาชนที่สัญจร ร้อยละ๘๐พึงพอใจ	การคมนาคมสะดวก รวดเร็ว	กองช่าง



ก. ยุทธศาสตร์จังหวัดที่ ๑. ยุทธศาสตร์การพัฒนาทรัพยากรมนุษย์และยกระดับคุณภาพชีวิต

ข. ยุทธศาสตร์การพัฒนาขององค์กรปกครองส่วนท้องถิ่นในเขตจังหวัดหนองบัวลำภู ๑. ยุทธศาสตร์การพัฒนาคุณภาพชีวิตของประชาชนในท้องถิ่น

๑. ยุทธศาสตร์การพัฒนานคนและสังคมให้มีคุณภาพชีวิตที่ดี

๑.๓ แผนงานอุตสาหกรรมและการโยธา

ที่	โครงการ	วัตถุประสงค์	เป้าหมาย (ผลผลิตของโครงการ)	งบประมาณ					ตัวชี้วัด(KPI)	ผลที่คาดว่าจะได้รับ	หน่วยงาน รับผิดชอบหลัก
				๒๕๖๖ (บาท)	๒๕๖๗ (บาท)	๒๕๖๘ (บาท)	๒๕๖๙ (บาท)	๒๕๗๐ (บาท)			
๓๐	โครงการก่อสร้างผิวจราจรหินคลุก จากทางหลวงแผ่นดิน ๒๑๔๖ (โนนสัง-อุบลรัตน์) - นางางเหล็ก คำชอบ หมู่ที่ ๒	เพื่อให้ประชาชนมีถนนสำหรับใช้ใน การคมนาคม มีความสะดวก รวดเร็ว	จำนวน ๑ แห่ง/ปี กว้าง ๔ ม. ยาว ๕๘๐ ม. หนา ๐.๒๐ ม. หรือมีปริมาณงานไม่น้อยกว่า ๒,๓๒๐ ตร.ม.	๓๔๗,๐๐๐	๓๔๗,๐๐๐	๓๔๗,๐๐๐	๓๔๗,๐๐๐	๓๔๗,๐๐๐	ประชาชนที่สัญจร ร้อยละ๘๐พึงพอใจ	การคมนาคมสะดวก รวดเร็ว	กองช่าง
๓๑	โครงการก่อสร้างผิวจราจรหินคลุก จากบ้านนางปู่ สีแก้ว - บ้านนาย กิ่ง ภูอาจ หมู่ที่ ๗	เพื่อให้ประชาชนมีถนนสำหรับใช้ใน การคมนาคม มีความสะดวก รวดเร็ว	จำนวน ๑ แห่ง/ปี กว้าง ๔ ม. ยาว ๔๕๐ ม. หนา ๐.๒๐ ม. หรือมีปริมาณงานไม่น้อยกว่า ๑,๘๐๐ ตร.ม.	๒๗๐,๐๐๐	๒๗๐,๐๐๐	๒๗๐,๐๐๐	๒๗๐,๐๐๐	๒๗๐,๐๐๐	ประชาชนที่สัญจร ร้อยละ๘๐พึงพอใจ	การคมนาคมสะดวก รวดเร็ว	กองช่าง
๓๒	โครงการก่อสร้างผิวจราจรหินคลุก จากบ้านนายวรรณมา ไบทอง - สีแยกสระวังเดือนห้า หมู่ที่ ๗	เพื่อให้ประชาชนมีถนนสำหรับใช้ใน การคมนาคม มีความสะดวก รวดเร็ว	จำนวน ๑ แห่ง/ปี กว้าง ๔ ม. ยาว ๑,๒๖๐ ม. หนา ๐.๒๐ ม. หรือมีปริมาณงานไม่น้อยกว่า ๕,๐๔๐ ตร.ม.	๗๕๑,๐๐๐	๗๕๑,๐๐๐	๗๕๑,๐๐๐	๗๕๑,๐๐๐	๗๕๑,๐๐๐	ประชาชนที่สัญจร ร้อยละ๘๐พึงพอใจ	การคมนาคมสะดวก รวดเร็ว	กองช่าง
๓๓	โครงการก่อสร้างผิวจราจรหินคลุก จากนายอ้อน ตะโนทอง - นายสุรพงษ์ อาจนนทีลาหมู่ที่ ๗	เพื่อให้ประชาชนมีถนนสำหรับใช้ใน การคมนาคม มีความสะดวก รวดเร็ว	จำนวน ๑ แห่ง/ปี กว้าง ๓ ม. ยาว ๘๘๐ ม. หนา ๐.๒๐ ม. หรือมีปริมาณงานไม่น้อยกว่า ๒,๖๔๐ ตร.ม.	๓๙๕,๐๐๐	๓๙๕,๐๐๐	๓๙๕,๐๐๐	๓๙๕,๐๐๐	๓๙๕,๐๐๐	ประชาชนที่สัญจร ร้อยละ๘๐พึงพอใจ	การคมนาคมสะดวก รวดเร็ว	กองช่าง
๓๔	โครงการก่อสร้างผิวจราจรหินคลุก จากบ้านนางประนอม ศรีมาวงษ์ - ทางเชื่อม โคกป่ากุง,หนองทุ่ม หมู่ที่ ๑๐	เพื่อให้ประชาชนมีถนนสำหรับใช้ใน การคมนาคม มีความสะดวก รวดเร็ว	จำนวน ๑ แห่ง/ปี กว้าง ๔ ม. ยาว ๑,๖๕๐ ม. หนา ๐.๑๕ ม. หรือมีปริมาณงานไม่น้อยกว่า ๖,๖๐๐ ตร.ม.	๗๔๕,๐๐๐	๗๔๕,๐๐๐	๗๔๕,๐๐๐	๗๔๕,๐๐๐	๗๔๕,๐๐๐	ประชาชนที่สัญจร ร้อยละ๘๐พึงพอใจ	การคมนาคมสะดวก รวดเร็ว	กองช่าง
๓๕	โครงการก่อสร้างถนนคอนกรีตเสริมเหล็ก จากบ้านนางสมพร โนนสา - บ้านนายบรรเลง หนูพวก หมู่ที่ ๑	เพื่อให้ประชาชนมีถนนสำหรับใช้ใน การคมนาคม มีความสะดวก รวดเร็ว	จำนวน ๑ แห่ง/ปี กว้าง ๓ ม. ยาว ๙๓ ม. หนา ๐.๑๕ ม. หรือมีปริมาณงานไม่น้อยกว่า ๒๗๙ ตร.ม.	๑๕๔,๐๐๐	๑๕๔,๐๐๐	๑๕๔,๐๐๐	๑๕๔,๐๐๐	๑๕๔,๐๐๐	ประชาชนที่สัญจร ร้อยละ๘๐พึงพอใจ	การคมนาคมสะดวก รวดเร็ว	กองช่าง
๓๖	โครงการก่อสร้างถนนคอนกรีตเสริมเหล็ก จากทางหลวงแผ่นดิน ๒๑๔๖ (โนนสัง-อุบลรัตน์) - บ้านนางปู่ จันทะผา หมู่ที่ ๒	เพื่อให้ประชาชนมีถนนสำหรับใช้ใน การคมนาคม มีความสะดวก รวดเร็ว	จำนวน ๑ แห่ง/ปี กว้าง ๓ ม. ยาว ๑๖๕ ม. หนา ๐.๑๕ ม. หรือมีปริมาณงานไม่น้อยกว่า ๔๙๕ ตร.ม.	๒๗๓,๐๐๐	๒๗๓,๐๐๐	๒๗๓,๐๐๐	๒๗๓,๐๐๐	๒๗๓,๐๐๐	ประชาชนที่สัญจร ร้อยละ๘๐พึงพอใจ	การคมนาคมสะดวก รวดเร็ว	กองช่าง

ก. ยุทธศาสตร์จังหวัดที่ ๑. ยุทธศาสตร์การพัฒนาทรัพยากรมนุษย์และยกระดับคุณภาพชีวิต

ข. ยุทธศาสตร์การพัฒนาขององค์กรปกครองส่วนท้องถิ่นในเขตจังหวัดหนองบัวลำภู ๑. ยุทธศาสตร์การพัฒนาคูณภาพชีวิตของประชาชนในท้องถิ่น

๑. ยุทธศาสตร์การพัฒนาด้านและสังคมให้มีคุณภาพชีวิตที่ดี

๑.๓ แผนงานอุตสาหกรรมและการโยธา

ที่	โครงการ	วัตถุประสงค์	เป้าหมาย (ผลผลิตของโครงการ)	งบประมาณ					ตัวชี้วัด(KPI)	ผลที่คาดว่าจะได้รับ	หน่วยงานรับผิดชอบหลัก
				๒๕๖๖ (บาท)	๒๕๖๗ (บาท)	๒๕๖๘ (บาท)	๒๕๖๙ (บาท)	๒๕๗๐ (บาท)			
๓๗	โครงการก่อสร้างถนนคอนกรีตเสริมเหล็กจากบ้านนายสว่าง - หน้าบ้านนายทองพูน หมู่ที่ ๗	เพื่อให้ประชาชนมีถนนสำหรับใช้ในการคมนาคม มีความสะดวก รวดเร็ว	จำนวน ๑ แห่ง/ปี กว้าง ๔ ม. ยาว ๑๒๔ ม. หนา ๐.๑๕ ม. หรือมีปริมาณงานไม่น้อยกว่า ๔๙๖ ตร.ม.	๒๙๓,๐๐๐	๒๙๓,๐๐๐	๒๙๓,๐๐๐	๒๙๓,๐๐๐	๒๙๓,๐๐๐	ประชาชนที่สัญจร ร้อยละ๘๐พึงพอใจ	การคมนาคมสะดวก รวดเร็ว	กองช่าง
๓๘	โครงการก่อสร้างถนนคอนกรีตเสริมเหล็กจากบ้านนายสุรัตน์ สิงห์น้อย - บ้านนายเรืองชัย เต็มบุญ หมู่ที่ ๑	เพื่อให้ประชาชนมีถนนสำหรับใช้ในการคมนาคม มีความสะดวก รวดเร็ว	จำนวน ๑ แห่ง/ปี กว้าง ๓ ม. ยาว ๕๐ ม. หนา ๐.๑๕ ม. หรือมีปริมาณงานไม่น้อยกว่า ๑๕๐ ตร.ม.	๘๕,๐๐๐	๘๕,๐๐๐	๘๕,๐๐๐	๘๕,๐๐๐	๘๕,๐๐๐	ประชาชนที่สัญจร ร้อยละ๘๐พึงพอใจ	การคมนาคมสะดวก รวดเร็ว	กองช่าง
๓๙	โครงการก่อสร้างถนนคอนกรีตเสริมเหล็กจากสระเดิ่นวัวชุม-นายนายสรวาย มันยืน หมู่ที่ ๑	เพื่อให้ประชาชนมีถนนสำหรับใช้ในการคมนาคม มีความสะดวก รวดเร็ว	จำนวน ๑ แห่ง/ปี กว้าง ๔ ม. ยาว ๑,๔๓๐ ม. หนา ๐.๑๕ ม. หรือมีปริมาณงานไม่น้อยกว่า ๕,๗๒๐ ตร.ม.	๓,๑๔๖,๐๐๐	๓,๑๔๖,๐๐๐	๓,๑๔๖,๐๐๐	๓,๑๔๖,๐๐๐	๓,๑๔๖,๐๐๐	ประชาชนที่สัญจร ร้อยละ๘๐พึงพอใจ	การคมนาคมสะดวก รวดเร็ว	กองช่าง
๔๐	โครงการก่อสร้างถนนคอนกรีตเสริมเหล็กจากสระเดิ่นวัวชุม-นายนายอุดม วงษ์กาฬสินธุ์ หมู่ที่ ๑	เพื่อให้ประชาชนมีถนนสำหรับใช้ในการคมนาคม มีความสะดวก รวดเร็ว	จำนวน ๑ แห่ง/ปี กว้าง ๔ ม. ยาว ๑,๔๐๐ ม. หนา ๐.๑๕ ม. หรือมีปริมาณงานไม่น้อยกว่า ๕,๖๐๐ ตร.ม.	๓,๐๘๒,๐๐๐	๓,๐๘๒,๐๐๐	๓,๐๘๒,๐๐๐	๓,๐๘๒,๐๐๐	๓,๐๘๒,๐๐๐	ประชาชนที่สัญจร ร้อยละ๘๐พึงพอใจ	การคมนาคมสะดวก รวดเร็ว	กองช่าง
๔๑	โครงการก่อสร้างถนนคอนกรีตเสริมเหล็กจากสระเดิ่นวัวชุม-นายนายสวาท แสงทอง หมู่ที่ ๑	เพื่อให้ประชาชนมีถนนสำหรับใช้ในการคมนาคม มีความสะดวก รวดเร็ว	จำนวน ๑ แห่ง/ปี กว้าง ๔ ม. ยาว ๓๘๐ ม. หนา ๐.๑๕ ม. หรือมีปริมาณงานไม่น้อยกว่า ๑,๕๒๐ ตร.ม.	๘๓๘,๐๐๐	๘๓๘,๐๐๐	๘๓๘,๐๐๐	๘๓๘,๐๐๐	๘๓๘,๐๐๐	ประชาชนที่สัญจร ร้อยละ๘๐พึงพอใจ	การคมนาคมสะดวก รวดเร็ว	กองช่าง
๔๒	โครงการก่อสร้างถนนคอนกรีตเสริมเหล็กจากทางหลวงแผ่นดิน ๒๑๔๖ (โนนสัง-อุบลรัตน์) - นานายสุภี ปัดถา หมู่ที่ ๒	เพื่อให้ประชาชนมีถนนสำหรับใช้ในการคมนาคม มีความสะดวก รวดเร็ว	จำนวน ๑ แห่ง/ปี กว้าง ๓.๕ ม. ยาว ๔๐๐ ม. หนา ๐.๑๕ ม. หรือมีปริมาณงานไม่น้อยกว่า ๑,๔๐๐ ตร.ม.	๗๗๐,๐๐๐	๗๗๐,๐๐๐	๗๗๐,๐๐๐	๗๗๐,๐๐๐	๗๗๐,๐๐๐	ประชาชนที่สัญจร ร้อยละ๘๐พึงพอใจ	การคมนาคมสะดวก รวดเร็ว	กองช่าง
๔๓	โครงการก่อสร้างถนนคอนกรีตเสริมเหล็กจากทางหลวงแผ่นดิน ๒๑๔๖ (โนนสัง-อุบลรัตน์) - นานางเหล็ก คำชอบ หมู่ที่ ๒	เพื่อให้ประชาชนมีถนนสำหรับใช้ในการคมนาคม มีความสะดวก รวดเร็ว	จำนวน ๑ แห่ง/ปี กว้าง ๔ ม. ยาว ๕๘๐ ม. หนา ๐.๑๕ ม. หรือมีปริมาณงานไม่น้อยกว่า ๒,๓๒๐ ตร.ม.	๑,๒๗๐,๐๐๐	๑,๒๗๐,๐๐๐	๑,๒๗๐,๐๐๐	๑,๒๗๐,๐๐๐	๑,๒๗๐,๐๐๐	ประชาชนที่สัญจร ร้อยละ๘๐พึงพอใจ	การคมนาคมสะดวก รวดเร็ว	กองช่าง
๔๔	โครงการก่อสร้างถนนคอนกรีตเสริมเหล็กจากบ้านนายวิโรจน์ เกษกลาง - นานายปาน หมื่นทอง หมู่ที่ ๒	เพื่อให้ประชาชนมีถนนสำหรับใช้ในการคมนาคม มีความสะดวก รวดเร็ว	จำนวน ๑ แห่ง/ปี กว้าง ๔ ม. ยาว ๑,๕๗๐ ม. หนา ๐.๑๕ ม. หรือมีปริมาณงานไม่น้อยกว่า ๖,๒๘๐ ตร.ม.	๓,๔๑๔,๐๐๐	๓,๔๑๔,๐๐๐	๓,๔๑๔,๐๐๐	๓,๔๑๔,๐๐๐	๓,๔๑๔,๐๐๐	ประชาชนที่สัญจร ร้อยละ๘๐พึงพอใจ	การคมนาคมสะดวก รวดเร็ว	กองช่าง

ก. ยุทธศาสตร์จังหวัดที่ ๑. ยุทธศาสตร์การพัฒนาทรัพยากรมนุษย์และยกระดับคุณภาพชีวิต

ข. ยุทธศาสตร์การพัฒนาขององค์กรปกครองส่วนท้องถิ่นในเขตจังหวัดหนองบัวลำภู ๑. ยุทธศาสตร์การพัฒนาคุณภาพชีวิตของประชาชนในท้องถิ่น

๑. ยุทธศาสตร์การพัฒนานคนและสังคมให้มีคุณภาพชีวิตที่ดี

๑.๓ แผนงานอุตสาหกรรมและการโยธา

ที่	โครงการ	วัตถุประสงค์	เป้าหมาย (ผลผลิตของโครงการ)	งบประมาณ					ตัวชี้วัด(KPI)	ผลที่คาดว่าจะได้รับ	หน่วยงาน รับผิดชอบหลัก
				๒๕๖๖ (บาท)	๒๕๖๗ (บาท)	๒๕๖๘ (บาท)	๒๕๖๙ (บาท)	๒๕๗๐ (บาท)			
๔๕	โครงการก่อสร้างถนนคอนกรีตเสริมเหล็ก จากนายคำไส โคตรภูธร - นายสด มุงคำภา หมู่ที่ ๒	เพื่อให้ประชาชนมีถนนสำหรับใช้ใน การคมนาคม มีความสะดวก รวดเร็ว	จำนวน ๑ แห่ง/ปี กว้าง ๔ ม. ยาว ๑,๕๕๐ ม. หน้า ๐.๑๕ ม. หรือมีปริมาณงานไม่น้อยกว่า ๖,๓๖๐ ตร.ม.	๓,๔๖๐,๐๐๐	๓,๔๖๐,๐๐๐	๓,๔๖๐,๐๐๐	๓,๔๖๐,๐๐๐	๓,๔๖๐,๐๐๐	ประชาชนที่สัญจร ร้อยละ๘๐พึงพอใจ	การคมนาคมสะดวก รวดเร็ว	กองช่าง
๔๖	โครงการก่อสร้างถนนคอนกรีตเสริมเหล็ก จากบ้านนางปู่ สีแก้ว - บ้านนาย กิ่ง ภูอาจ หมู่ที่ ๗	เพื่อให้ประชาชนมีถนนสำหรับใช้ใน การคมนาคม มีความสะดวก รวดเร็ว	จำนวน ๑ แห่ง/ปี กว้าง ๔ ม. ยาว ๔๕๐ ม. หน้า ๐.๑๕ ม. หรือมีปริมาณงานไม่น้อยกว่า ๑,๘๐๐ ตร.ม.	๘๙๘,๐๐๐	๘๙๘,๐๐๐	๘๙๘,๐๐๐	๘๙๘,๐๐๐	๘๙๘,๐๐๐	ประชาชนที่สัญจร ร้อยละ๘๐พึงพอใจ	การคมนาคมสะดวก รวดเร็ว	กองช่าง
๔๗	โครงการก่อสร้างถนนคอนกรีตเสริมเหล็ก จากบ้านนายวรรณมา ไบทอง - สีแยกสระวังเดือนห้า หมู่ที่ ๗	เพื่อให้ประชาชนมีถนนสำหรับใช้ใน การคมนาคม มีความสะดวก รวดเร็ว	จำนวน ๑ แห่ง/ปี กว้าง ๔ ม. ยาว ๑,๒๖๐ ม. หน้า ๐.๑๕ ม. หรือมีปริมาณงานไม่น้อยกว่า ๕,๐๔๐ ตร.ม.	๒,๗๕๐,๐๐๐	๒,๗๕๐,๐๐๐	๒,๗๕๐,๐๐๐	๒,๗๕๐,๐๐๐	๒,๗๕๐,๐๐๐	ประชาชนที่สัญจร ร้อยละ๘๐พึงพอใจ	การคมนาคมสะดวก รวดเร็ว	กองช่าง
๔๘	โครงการก่อสร้างถนนคอนกรีตเสริมเหล็ก จากนายอ่อน ตะโนนทอง - นายสุรพงษ์ อาจนนทาล หมู่ที่ ๗	เพื่อให้ประชาชนมีถนนสำหรับใช้ใน การคมนาคม มีความสะดวก รวดเร็ว	จำนวน ๑ แห่ง/ปี กว้าง ๓ ม. ยาว ๘๘๐ ม. หน้า ๐.๑๕ ม. หรือมีปริมาณงานไม่น้อยกว่า ๒,๖๔๐ ตร.ม.	๑,๔๔๙,๐๐๐	๑,๔๔๙,๐๐๐	๑,๔๔๙,๐๐๐	๑,๔๔๙,๐๐๐	๑,๔๔๙,๐๐๐	ประชาชนที่สัญจร ร้อยละ๘๐พึงพอใจ	การคมนาคมสะดวก รวดเร็ว	กองช่าง
๔๙	โครงการก่อสร้างถนนคอนกรีตเสริมเหล็ก จากนายมนเทียน แสงบุตรดา - นายจัน หลาบหนองแสง หมู่ที่ ๗	เพื่อให้ประชาชนมีถนนสำหรับใช้ใน การคมนาคม มีความสะดวก รวดเร็ว	จำนวน ๑ แห่ง/ปี กว้าง ๓.๕ ม. ยาว ๘๐๐ ม. หน้า ๐.๑๕ ม. หรือมีปริมาณงานไม่น้อยกว่า ๒,๘๐๐ ตร.ม.	๑,๕๓๐,๐๐๐	๑,๕๓๐,๐๐๐	๑,๕๓๐,๐๐๐	๑,๕๓๐,๐๐๐	๑,๕๓๐,๐๐๐	ประชาชนที่สัญจร ร้อยละ๘๐พึงพอใจ	การคมนาคมสะดวก รวดเร็ว	กองช่าง
๕๐	โครงการก่อสร้างถนนคอนกรีตเสริมเหล็ก จากนายพรม พะละกุล - ป่าช้าหนองนกเขียน หมู่ที่ ๗	เพื่อให้ประชาชนมีถนนสำหรับใช้ใน การคมนาคม มีความสะดวก รวดเร็ว	จำนวน ๑ แห่ง/ปี กว้าง ๓.๕ ม. ยาว ๑,๒๐๐ ม. หน้า ๐.๑๕ ม. หรือมีปริมาณงานไม่น้อยกว่า ๔,๒๐๐ ตร.ม.	๒,๒๙๓,๐๐๐	๒,๒๙๓,๐๐๐	๒,๒๙๓,๐๐๐	๒,๒๙๓,๐๐๐	๒,๒๙๓,๐๐๐	ประชาชนที่สัญจร ร้อยละ๘๐พึงพอใจ	การคมนาคมสะดวก รวดเร็ว	กองช่าง
๕๑	โครงการก่อสร้างถนนคอนกรีตเสริมเหล็ก จากบ้านนางประนอม ศรีมาวงษ์ - ทางเชื่อม โคกป่ากุง,หนองทุ่ม หมู่ที่ ๑๐	เพื่อให้ประชาชนมีถนนสำหรับใช้ใน การคมนาคม มีความสะดวก รวดเร็ว	จำนวน ๑ แห่ง/ปี กว้าง ๔ ม. ยาว ๑,๖๕๐ ม. หน้า ๐.๑๕ ม. หรือมีปริมาณงานไม่น้อยกว่า ๖,๖๐๐ ตร.ม.	๓,๕๘๖,๐๐๐	๓,๕๘๖,๐๐๐	๓,๕๘๖,๐๐๐	๓,๕๘๖,๐๐๐	๓,๕๘๖,๐๐๐	ประชาชนที่สัญจร ร้อยละ๘๐พึงพอใจ	การคมนาคมสะดวก รวดเร็ว	กองช่าง

ก. ยุทธศาสตร์จังหวัดที่ ๑. ยุทธศาสตร์การพัฒนาทรัพยากรมนุษย์และยกระดับคุณภาพชีวิต

ข. ยุทธศาสตร์การพัฒนาขององค์กรปกครองส่วนท้องถิ่นในเขตจังหวัดหนองบัวลำภู ๑. ยุทธศาสตร์การพัฒนาคุณภาพชีวิตของประชาชนในท้องถิ่น

๑. ยุทธศาสตร์การพัฒนาคมนาคมและสังคมให้มีคุณภาพชีวิตที่ดี

๑.๓ แผนงานอุตสาหกรรมและการโยธา

ที่	โครงการ	วัตถุประสงค์	เป้าหมาย (ผลผลิตของโครงการ)	งบประมาณ					ตัวชี้วัด(KPI)	ผลที่คาดว่าจะได้รับ	หน่วยงาน รับผิดชอบหลัก
				๒๕๖๖ (บาท)	๒๕๖๗ (บาท)	๒๕๖๘ (บาท)	๒๕๖๙ (บาท)	๒๕๗๐ (บาท)			
๑	โครงการก่อสร้างถนนลาดยางทับถนนคอนกรีต หมู่ ๕	เพื่อให้ประชาชนมีถนนสำหรับใช้ในการ การคมนาคมสะดวกรวดเร็ว	จำนวน ๑ แห่ง/ปี จากบ้านหนองทุ่มถึงแยกบ้านโคกป่ากุง	๑,๐๐๐,๐๐๐	๑,๐๐๐,๐๐๐	๑,๐๐๐,๐๐๐	-	-	ประชาชนที่สัญจร ร้อยละ๘๐พึงพอใจ	การคมนาคมสะดวก รวดเร็ว	กองช่าง
๒	โครงการก่อสร้างถนนลาดยางทับถนนคอนกรีต หมู่ ๗	เพื่อให้ประชาชนมีถนนสำหรับใช้ในการ การคมนาคมสะดวกรวดเร็ว	จำนวน ๑ แห่ง/ปี จากหน้าวัดโนนสมบูรณ์ ถึงโรงเรียน บ้านหนองนกเขียน กว้าง ๕ เมตร ยาว ๒,๐๐๐ เมตร หน้า ๐.๑๕ เมตร	๑,๕๐๐,๐๐๐	๑,๕๐๐,๐๐๐	๑,๕๐๐,๐๐๐	-	-	ประชาชนที่สัญจร ร้อยละ๘๐พึงพอใจ	การคมนาคมสะดวก รวดเร็ว	กองช่าง
๓	โครงการก่อสร้างถนนคอนกรีตเสริมเหล็ก หมู่ ๗	เพื่อให้ประชาชนมีถนนสำหรับใช้ในการ การคมนาคมสะดวกรวดเร็ว	จำนวน ๑ แห่ง/ปี รอบหมู่บ้าน กว้าง ๕ ม. ยาว ๒,๐๐๐ ม. หน้า ๐.๑๕ ม.	๑,๘๐๐,๐๐๐	๑,๘๐๐,๐๐๐	๑,๘๐๐,๐๐๐	๑,๘๐๐,๐๐๐	๑,๘๐๐,๐๐๐	ประชาชนที่สัญจร ร้อยละ๘๐พึงพอใจ	การคมนาคมสะดวก รวดเร็ว	กองช่าง
๔	โครงการก่อสร้างถนนลาดยาง หมู่ ๗	เพื่อก่อสร้างถนนลาดยางสำหรับใช้ในการ คมนาคม	จากบ้านนายคมสันต์ นาแสงศรี ถึงบ้านนายสมชาย ศรีนาวงศ์ (รอบหมู่บ้าน) ระยะทางยาว ๑,๔๐๐ เมตร กว้าง ๕ เมตร	๒,๕๐๐,๐๐๐	๒,๕๐๐,๐๐๐	๒,๕๐๐,๐๐๐			ประชาชนที่สัญจร ร้อยละ๘๐พึงพอใจ	การคมนาคมสะดวก รวดเร็ว	กองช่าง
๕	โครงการก่อสร้างถนนลาดยาง หมู่ ๘	เพื่อให้ประชาชนมีถนนสำหรับใช้ในการ การคมนาคมสะดวกรวดเร็ว	จำนวน ๑ แห่ง/ปี จากม. ๘ ถึงม. ๗ กว้าง ๕ ม. ยาว ๑,๔๐๐ ม.	๑,๕๐๐,๐๐๐	๑,๕๐๐,๐๐๐	๑,๕๐๐,๐๐๐	-	-	ประชาชนที่สัญจร ร้อยละ๘๐พึงพอใจ	การคมนาคมสะดวก รวดเร็ว	กองช่าง
๖	โครงการก่อสร้างถนนลาดยาง หมู่ ๙	เพื่อให้ประชาชนมีถนนสำหรับใช้ในการ การคมนาคมสะดวกรวดเร็ว	กว้าง ๕ ม. ยาว ๘๐๐ ม. หน้า ๐.๑๕ ม. จากบ้านนายนิรันดร์ โชคบัณฑิต ถึงถนนไปเขื่อนอุบลรัตน์	-	๒,๐๐๐,๐๐๐	๒,๐๐๐,๐๐๐	๒,๐๐๐,๐๐๐	-	ประชาชนที่สัญจร ร้อยละ๘๐พึงพอใจ	การคมนาคมสะดวก รวดเร็ว	กองช่าง
๗	โครงการก่อสร้างไหล่ทางคอนกรีตเสริมเหล็ก หมู่ ๔,๑๐	เพื่อให้ประชาชนมีถนนสำหรับใช้ในการ การคมนาคมสะดวกรวดเร็ว	จากบ้านศรีวิไล ถึงบ้านโคกป่ากุง กว้างจากเดิม ๔ ม. เป็น ๖ เมตร ระยะทาง ๓ กม. ทางเข้าหมู่บ้าน	๑,๖๐๐,๐๐๐	-	๑,๖๐๐,๐๐๐	๑,๖๐๐,๐๐๐	-	ถนนกว้างและการ เดินทางสะดวกขึ้น	การคมนาคมสะดวก รวดเร็ว	กองช่าง
๘	โครงการก่อสร้างไหล่ทางคอนกรีตเสริมเหล็ก	เพื่อให้ประชาชนและผู้ใช้ถนนได้รับความ สะดวกในการสัญจร	ถนนภายในหมู่บ้าน ในเขตตำบลบ้านค้อ	๒,๐๐๐,๐๐๐	๒,๐๐๐,๐๐๐	๒,๐๐๐,๐๐๐	๒,๐๐๐,๐๐๐	๒,๐๐๐,๐๐๐	ถนนกว้างและการ เดินทางสะดวกขึ้น ประชาชนได้ใช้ ประโยชน์ร้อยละ๘๐	การคมนาคมสะดวกรวดเร็ว ปลอดภัยต่อการสัญจร	กองช่าง

ก. ยุทธศาสตร์จังหวัดที่ ๑. ยุทธศาสตร์การพัฒนาทรัพยากรมนุษย์และยกระดับคุณภาพชีวิต

ข. ยุทธศาสตร์การพัฒนาขององค์กรปกครองส่วนท้องถิ่นในเขตจังหวัดหนองบัวลำภู ๑. ยุทธศาสตร์การพัฒนาคุณภาพชีวิตของประชาชนในท้องถิ่น

๑. ยุทธศาสตร์การพัฒนาด้านและสังคมให้มีคุณภาพชีวิตที่ดี

๑.๓ แผนงานอุตสาหกรรมและการโยธา

ที่	โครงการ	วัตถุประสงค์	เป้าหมาย (ผลผลิตของโครงการ)	งบประมาณ					ตัวชี้วัด(KPI)	ผลที่คาดว่าจะได้รับ	หน่วยงาน รับผิดชอบหลัก
				๒๕๖๖ (บาท)	๒๕๖๗ (บาท)	๒๕๖๘ (บาท)	๒๕๖๙ (บาท)	๒๕๗๐ (บาท)			
๘	โครงการขยายไหล่ทางถนนตำบลบ้านค้อ	เพื่อให้ประชาชนและผู้ใช้ถนนได้รับความสะดวกในการสัญจร	ถนนภายในตำบลบ้านค้อ	๒,๐๐๐,๐๐๐	๒,๐๐๐,๐๐๐	๒,๐๐๐,๐๐๐	๒,๐๐๐,๐๐๐	๒,๐๐๐,๐๐๐	ถนนกว้างและการเดินทางสะดวกขึ้น ประชาชนได้ใช้ประโยชน์ร้อยละ๘๐	การคมนาคมสะดวกรวดเร็ว ปลอดภัยต่อการสัญจร	กองช่าง
๙	โครงการก่อสร้างถนนลาดยางสายบ้านกุดแห้งถึงบ้านหนองนกเขียน	เพื่อให้ประชาชนมีถนนใช้ที่มีคุณภาพดี	จากหน้าโรงเรียนบ้านกุดแห้งไปทางทิศเหนือ	๒,๐๐๐,๐๐๐	๑,๐๐๐,๐๐๐	๒,๐๐๐,๐๐๐	๒,๐๐๐,๐๐๐	๒,๐๐๐,๐๐๐	มีถนนคุณภาพดี ใช้การได้ดีขึ้น	ประชาชนมีถนนสภาพดีใช้ได้ดีมาตรฐาน	กองช่าง
๑๐	โครงการก่อสร้างถนนลาดยางมาตรฐานแอสฟัลติกคอนกรีต	เพื่อให้ประชาชนมีถนนที่ดีได้มาตรฐานและปลอดภัย ตลอดจนเพื่อส่งเสริมการท่องเที่ยวในด้านการคมนาคมที่สะดวก ซึ่งจะนำรายได้เข้าสู่พื้นที่ที่ต.บ้านค้อและพื้นที่ใกล้เคียง	จำนวน ๑ สาย ถนนสายบ้านหนองสูงเหลี่ยม หมู่ ๓ ตำบลบ้านค้อ ถึงบ้านหนองแวง หมู่ ๓ ตำบลกุดตุ้ม กว้าง ๘ เมตร ยาว ๔ กิโลเมตร	๑๔,๘๐๐,๐๐๐	๑๔,๘๐๐,๐๐๐	๑๔,๘๐๐,๐๐๐	-	-	ประชาชนได้ใช้ประโยชน์ร้อยละ๘๐	การคมนาคมสะดวก ปลอดภัย และรายได้จากการท่องเที่ยวเพิ่มขึ้น	กองช่าง
๑๑	โครงการพัฒนาสวนสุขภาพประจำตำบลบ้านค้อ	- เพื่อพัฒนาสถานที่พักผ่อน และออกกำลังกายแก่ประชาชน - เพื่อส่งเสริมให้ประชาชนมีสุขภาพร่างกายที่แข็งแรง - เพื่อส่งเสริมการท่องเที่ยว	สวนสุขภาพตำบลบ้านค้อ ๑. โครงการก่อสร้างถนนลาดยางรอบสระน้ำโลกโมก เพื่อจัดทำลู่วิ่งและเส้นทางจักรยาน มิวจรรยา กว้าง ๔ ม. ยาว ๙๐๐ ม.หรือมีพื้นที่ไม่น้อยกว่า ๓,๖๐๐ ตร.ม. ๒. โครงการจัดทำสถานีออกกำลังกาย ๖ สถานี ประกอบด้วย สถานีจักรยานปั่นน้ำ,สถานีกระโดด, สถานีบาโหน,สถานีก้าวขึ้น-ลง,สถานียก-ย่อ, สถานีซิทอัพ-ยิต ๓. โครงการจัดสวนแคะ แก้ออื้นั่งพักผ่อน จำนวน ๒ จุด	๒,๓๔๐,๐๐๐	๒,๓๔๐,๐๐๐	๒,๓๔๐,๐๐๐	๒,๓๔๐,๐๐๐	๒,๓๔๐,๐๐๐	ประชาชนมีสถานที่พักผ่อนและใช้เป็นที่พักกายที่ออกกำลังกาย มีสถานที่ท่องเที่ยว	ประชาชนมีสุขภาพร่างกายจิตใจ ที่แข็งแรง	กองช่าง
๑๒	โครงการขยายผิวจราจรคอนกรีตเสริมเหล็กและปูทับด้วยแอสฟัลติกคอนกรีต บ้านค้อ - บ้านโพธิ์ชัย	เพื่อให้ประชาชนมีถนนสำหรับใช้ใน การคมนาคมสะดวกรวดเร็ว	จำนวน ๑ แห่ง/ปี จากบ้านค้อถึงบ้านโพธิ์ชัย ตามแบบแปลนเทศบาล	-	๓,๒๐๐,๐๐๐	๓,๒๐๐,๐๐๐	-	-	ประชาชนได้ใช้ประโยชน์ ร้อยละ ๘๐	การคมนาคมสะดวกรวดเร็ว ปลอดภัยต่อการสัญจร	กองช่าง

ก. ยุทธศาสตร์จังหวัดที่ ๑. ยุทธศาสตร์การพัฒนาทรัพยากรมนุษย์และยกระดับคุณภาพชีวิต

ข. ยุทธศาสตร์การพัฒนาขององค์กรปกครองส่วนท้องถิ่นในเขตจังหวัดหนองบัวลำภู ๑. ยุทธศาสตร์การพัฒนาคุณภาพชีวิตของประชาชนในท้องถิ่น

๑. ยุทธศาสตร์การพัฒนาคมนาคมและสังคมให้มีคุณภาพชีวิตที่ดี

๑.๓ แผนงานอุตสาหกรรมและการโยธา

ที่	โครงการ	วัตถุประสงค์	เป้าหมาย (ผลผลิตของโครงการ)	งบประมาณ					ตัวชี้วัด(KPI)	ผลที่คาดว่าจะได้รับ	หน่วยงาน รับผิดชอบหลัก
				๒๕๖๖ (บาท)	๒๕๖๗ (บาท)	๒๕๖๘ (บาท)	๒๕๖๙ (บาท)	๒๕๗๐ (บาท)			
๑๓	โครงการก่อสร้างถนนลาดยางทับผิวจราจรเดิม หมู่ ๗	เพื่อให้ประชาชนมีถนนสำหรับใช้ในการคมนาคมสะดวกรวดเร็ว	จำนวน ๑ แห่ง/ปี รอบหมู่บ้าน กว้าง ๕ ม. ยาว ๑,๕๐๐ ม. หน้า ๐.๒๐ ม.	๔,๗๕๖,๐๐๐	๔,๗๕๖,๐๐๐	๔,๗๕๖,๐๐๐	-	๔,๗๕๖,๐๐๐	ประชาชนที่สัญจร ร้อยละ ๘๐พึงพอใจ	การคมนาคมสะดวก รวดเร็ว	กองช่าง
๑๔	โครงการต่อเติมและปรับปรุงอาคาร ห้องเรียน ศูนย์พัฒนาเด็กเล็ก	- เพื่อปรับปรุงต่อเติมอาคาร ห้องเรียน ให้ได้มาตรฐาน - เพื่อสร้างความปลอดภัยให้แก่นักเรียนและทรัพย์สินของทางราชการ	จำนวน ๑ แห่ง ศูนย์พัฒนาเด็กเล็กเทศบาลตำบลบ้านค้อ	-	๑,๐๐๐,๐๐๐	๑,๐๐๐,๐๐๐	-	-	พื้นที่อาคาร ห้องเรียนที่ดำเนินการ	อาคาร ห้องเรียนได้รับการปรับปรุง นักเรียนและทรัพย์สินของทางราชการ ได้รับความปลอดภัย	กองช่าง
๑๕	โครงการขยายผิวจราจรคอนกรีตเสริมเหล็ก และปูทับด้วยแอสฟัลติกคอนกรีต สายบ้านโคกป่ากุง - บ้านหนองทุ่ม	เพื่อให้ประชาชนมีถนนสำหรับใช้ในการคมนาคมสะดวกรวดเร็ว	จำนวน ๑ แห่ง/ปี จากบ้านโคกป่ากุงถึงบ้านหนองทุ่ม โหล่งทางคอนกรีตข้างละ ๑.๐๐ ม. ยาว ๒,๓๙๐ ม. หรือมีปริมาณงานไม่น้อยกว่า ๔,๗๘๐ ตร.ม. และปูทับผิวจราจรโหล่งทางด้วยแอสฟัลติกคอนกรีต กว้าง ๖.๐๐ ม. ยาว ๒,๓๙๐ ม. หน้า ๐.๐๔ ม. หรือมีพื้นที่ปริมาณงานไม่น้อยกว่า ๑๔,๓๔๐ ตร.ม.	๗,๑๐๐,๐๐๐	-	๗,๑๐๐,๐๐๐	-	-	ประชาชนได้ใช้ประโยชน์ ร้อยละ ๘๐	การคมนาคมสะดวกรวดเร็ว ปลอดภัยต่อการสัญจร	กองช่าง
๑๖	โครงการขยายผิวจราจรคอนกรีตเสริมเหล็ก และปูทับด้วยแอสฟัลติกคอนกรีต บ้านค้อ - ศรีวิไล	เพื่อให้ประชาชนมีถนนสำหรับใช้ในการคมนาคมสะดวกรวดเร็ว	จำนวน ๑ แห่ง/ปี จากบ้านค้อถึงบ้านศรีวิไล โหล่งทางคอนกรีตข้างละ ๑.๐๐ ม. ยาว ๒,๑๗๐ ม. หรือมีปริมาณงานไม่น้อยกว่า ๔,๓๔๐ ตร.ม. และปูทับผิวจราจรโหล่งทางด้วยแอสฟัลติกคอนกรีต กว้าง ๖.๐๐ ม. ยาว ๒,๑๗๐ ม. หน้า ๐.๐๔ ม. หรือมีพื้นที่ปริมาณงานไม่น้อยกว่า ๑๓,๐๒๐ ตร.ม.	๖,๔๐๐,๐๐๐	-	๖,๔๐๐,๐๐๐	-	-	ประชาชนได้ใช้ประโยชน์ ร้อยละ ๘๐	การคมนาคมสะดวกรวดเร็ว ปลอดภัยต่อการสัญจร	กองช่าง

ก. ยุทธศาสตร์จังหวัดที่ ๑. ยุทธศาสตร์การพัฒนาทรัพยากรมนุษย์และยกระดับคุณภาพชีวิต

ข. ยุทธศาสตร์การพัฒนาขององค์กรปกครองส่วนท้องถิ่นในเขตจังหวัดหนองบัวลำภู ๑. ยุทธศาสตร์การพัฒนาคุณภาพชีวิตของประชาชนในท้องถิ่น

๑. ยุทธศาสตร์การพัฒนาด้านและสังคมให้มีคุณภาพชีวิตที่ดี

๑.๓ แผนงานอุตสาหกรรมและการโยธา

ที่	โครงการ	วัตถุประสงค์	เป้าหมาย (ผลผลิตของโครงการ)	งบประมาณ					ตัวชี้วัด(KPI)	ผลที่คาดว่าจะได้รับ	หน่วยงานรับผิดชอบหลัก
				๒๕๖๖ (บาท)	๒๕๖๗ (บาท)	๒๕๖๘ (บาท)	๒๕๖๙ (บาท)	๒๕๗๐ (บาท)			
๑๗	โครงการขยายผิวจราจรคอนกรีตเสริมเหล็กและปูทับด้วยแอสฟัลติกคอนกรีต บ้านค้อ - หนองสูงเหนือ	เพื่อให้ประชาชนมีถนนสำหรับใช้ในการคมนาคมสะดวกรวดเร็ว	จำนวน ๑ แห่ง/ปี จากบ้านค้อถึงบ้านหนองสูงเหนือ ไหล่ทางคอนกรีตข้างละ ๑.๐๐ ม. ยาว ๑,๖๗๓ ม. หรือมีปริมาณงานไม่น้อยกว่า ๓,๓๔๖ ตร.ม. และปูทับผิวจราจรไหล่ทางด้วยแอสฟัลติกคอนกรีต กว้าง ๖.๐๐ ม. ยาว ๒,๑๗๐ ม. หน้า ๐.๐๔ ม. หรือมีพื้นที่ปริมาณงานไม่น้อยกว่า ๑๓,๐๒๐ ตร.ม.	๖,๘๐๐,๐๐๐	-	๖,๘๐๐,๐๐๐	-	-	ประชาชนได้ใช้ประโยชน์ร้อยละ ๘๐	การคมนาคมสะดวกรวดเร็วปลอดภัยต่อการสัญจร	กองช่าง
๑๘	โครงการก่อสร้างถนนลาดยางด้วยแอสฟัลติกคอนกรีต บ้านศรีวิไล - แยกทางหลวง ๒๑๔๖ (สะพานขาว)	-เพื่อให้ประชาชนสามารถสัญจรได้สะดวก	จำนวน ๑ แห่ง/ปี บ้านศรีวิไลถึงแยกทางหลวง ๒๑๔๖ (สะพานขาว) กว้าง ๔.๐๐ ม. ยาว ๑,๘๘๐ ม. หน้า ๐.๐๔ ม. หรือมีพื้นที่ปริมาณงานไม่น้อยกว่า ๗,๕๒๐ ตร.ม.	๕,๕๐๐,๐๐๐	-	๕,๕๐๐,๐๐๐	-	-	ประชาชนได้ใช้ประโยชน์ร้อยละ ๘๐	การคมนาคมสะดวกรวดเร็วปลอดภัยต่อการสัญจร	กองช่าง
๑๙	โครงการขยายผิวจราจรคอนกรีตเสริมเหล็กและปูทับด้วยแอสฟัลติกคอนกรีต บ้านหนองพุ่ม - กุดฉิม	เพื่อให้ประชาชนมีถนนสำหรับใช้ในการคมนาคมสะดวกรวดเร็ว	จำนวน ๑ แห่ง/ปี จากบ้านหนองพุ่มถึงบ้านกุดฉิม ไหล่ทางคอนกรีตข้างละ ๑.๐๐ ม. ยาว ๑,๒๐๐ ม. หรือมีปริมาณงานไม่น้อยกว่า ๒,๔๐๐ ตร.ม. และปูทับผิวจราจรไหล่ทางด้วยแอสฟัลติกคอนกรีต กว้าง ๖.๐๐ ม. ยาว ๑,๒๐๐ ม. หน้า ๐.๐๔ ม. หรือมีพื้นที่ปริมาณงานไม่น้อยกว่า ๗,๒๐๐ ตร.ม.	๓,๖๐๐,๐๐๐	-	๓,๖๐๐,๐๐๐	-	-	ประชาชนได้ใช้ประโยชน์ร้อยละ ๘๐	การคมนาคมสะดวกรวดเร็วปลอดภัยต่อการสัญจร	กองช่าง
๒๐	โครงการก่อสร้างถนนลาดยางด้วยแอสฟัลติกคอนกรีต บ้านกุดฉิม - บ้านหนองพุ่ม	เพื่อให้ประชาชนมีถนนสำหรับใช้ในการคมนาคมสะดวกรวดเร็ว	จำนวน ๑ แห่ง/ปี จากบ้านกุดฉิมถึงบ้านหนองพุ่ม กว้าง ๖.๐๐ ม. ยาว ๑,๒๗๐ ม. หน้า ๐.๐๔ ม. หรือมีพื้นที่ปริมาณงานไม่น้อยกว่า ๗,๖๒๐ ตร.ม.	๒,๓๐๐,๐๐๐	-	๒,๓๐๐,๐๐๐	-	-	ประชาชนที่สัญจรร้อยละ ๘๐พึงพอใจ	การคมนาคมสะดวกรวดเร็ว	กองช่าง

ก. ยุทธศาสตร์จังหวัดที่ ๑. ยุทธศาสตร์การพัฒนาทรัพยากรมนุษย์และยกระดับคุณภาพชีวิต

ข. ยุทธศาสตร์การพัฒนาขององค์กรปกครองส่วนท้องถิ่นในเขตจังหวัดหนองบัวลำภู ๑. ยุทธศาสตร์การพัฒนาคูณภาพชีวิตของประชาชนในท้องถิ่น

๑. ยุทธศาสตร์การพัฒนาคูณภาพชีวิตที่ดี

๑.๓ แผนงานอุตสาหกรรมและการโยธา

ที่	โครงการ	วัตถุประสงค์	เป้าหมาย (ผลผลิตของโครงการ)	งบประมาณ					ตัวชี้วัด(KPI)	ผลที่คาดว่าจะได้รับ	หน่วยงาน รับผิดชอบหลัก
				๒๕๖๖ (บาท)	๒๕๖๗ (บาท)	๒๕๖๘ (บาท)	๒๕๖๙ (บาท)	๒๕๗๐ (บาท)			
๒๑	โครงการก่อสร้างถนนลาดยางด้วยแอสฟัลติกคอนกรีต บ้านหนองงูเหือง - หนองนกเขียน	เพื่อให้ประชาชนและผู้ใช้ถนนได้รับความ สะดวกในการสัญจร	จำนวน ๑ แห่ง/ปี จากบ้านหนองงูเหืองข้ามสามไมล์พัฒนาไปทางทิศ ตะวันออกเฉียงเหนือถึงบ้านหนองนกเขียน กว้าง ๖.๐๐ ม. ยาว ๑,๒๐๐ ม. หน้า ๐.๐๔ ม. หรือมีพื้นที่ปริมาณงานไม่น้อยกว่า ๗,๒๐๐ ตร.ม.	๑,๔๐๐,๐๐๐	-	๑,๔๐๐,๐๐๐	-	-	ประชาชนได้ใช้ ประโยชน์ร้อยละ๘๐	การคมนาคมสะดวก ปลอดภัยต่อการสัญจร	กองช่าง
๒๒	โครงการก่อสร้างถนนลาดยางด้วยแอสฟัลติกคอนกรีต บ้านโพธิ์ชัย - ทางหลวงแผ่นดิน ๒๑๔๖	เพื่อให้ประชาชนและผู้ใช้ถนนได้รับความ สะดวกในการสัญจร	จำนวน ๑ แห่ง/ปี จากแยกบ้านโพธิ์ชัยไปทางทิศใต้ถึงทางหลวง แผ่นดิน ๒๑๔๖ กว้าง ๔.๐๐ ม. ยาว ๗๔๒ ม. หน้า ๐.๐๔ ม. หรือมีพื้นที่ปริมาณงานไม่น้อยกว่า ๒,๙๖๘ ตร.ม.	๗๕๐,๐๐๐	-	๗๕๐,๐๐๐	-	-	ประชาชนได้ใช้ ประโยชน์ร้อยละ๘๐	การคมนาคมสะดวก ปลอดภัยต่อการสัญจร	กองช่าง
๒๓	โครงการก่อสร้างถนนลาดยางด้วยแอสฟัลติกคอนกรีต บ้านค้อ - เดินวัวชุม	เพื่อให้ประชาชนและผู้ใช้ถนนได้รับความ สะดวกในการสัญจร	จำนวน ๑ แห่ง/ปี บ้านค้อ ถึง เดินวัวชุม กว้าง ๔.๐๐ ม. ยาว ๒,๖๐๐ ม. หน้า ๐.๐๔ ม. หรือมีพื้นที่ปริมาณงานไม่น้อยกว่า ๑๐,๔๐๐ ตร.ม.	๒,๒๐๐,๐๐๐	-	๒,๒๐๐,๐๐๐	-	-	ประชาชนได้ใช้ ประโยชน์ร้อยละ๘๐	การคมนาคมสะดวก ปลอดภัยต่อการสัญจร	กองช่าง
๒๔	โครงการก่อสร้างถนนลาดยางด้วยแอสฟัลติกคอนกรีต (แยกเดินวัวชุมทางทิศตะวันออก)	เพื่อให้ประชาชนและผู้ใช้ถนนได้รับความ สะดวกในการสัญจร	จำนวน ๑ แห่ง/ปี จากบริเวณแยกเดินวัวชุมไปทางทิศตะวันออก กว้าง ๔.๐๐ ม. ยาว ๑,๘๐๐ ม. หน้า ๐.๐๔ ม. หรือมีพื้นที่ปริมาณงานไม่น้อยกว่า ๗,๒๐๐ ตร.ม.	๒,๒๐๐,๐๐๐	-	๒,๒๐๐,๐๐๐	-	-	ประชาชนได้ใช้ ประโยชน์ร้อยละ๘๐	การคมนาคมสะดวก ปลอดภัยต่อการสัญจร	กองช่าง
๒๕	โครงการก่อสร้างถนนลาดยางด้วยแอสฟัลติกคอนกรีต สายแยกทางหลวงชนบท ๔๐๑๓ บ้านหนองงูเหือง - บ้านหนองนกเขียน	เพื่อให้ประชาชนและผู้ใช้ถนนได้รับความ สะดวกในการสัญจร	จำนวน ๑ แห่ง/ปี จากบ้านหนองงูเหืองไปทางทิศเหนือถึงบ้านหนองนกเขียน กว้าง ๖.๐๐ ม. ยาว ๑,๒๐๐ ม. หน้า ๐.๐๔ ม. หรือมีพื้นที่ปริมาณงานไม่น้อยกว่า ๗,๒๐๐ ตร.ม.	๒,๒๐๐,๐๐๐	-	๒,๒๐๐,๐๐๐	-	-	ประชาชนได้ใช้ ประโยชน์ร้อยละ๘๐	การคมนาคมสะดวก ปลอดภัยต่อการสัญจร	กองช่าง
๒๖	โครงการก่อสร้างปูทับผิวจราจรเดิมด้วยแอสฟัลติกคอนกรีต บ้านค้อ - โพธิ์ชัย	เพื่อให้ประชาชนและผู้ใช้ถนนได้รับความ สะดวกในการสัญจร	จำนวน ๑ แห่ง/ปี จากแยกบ้านค้อไปทางทิศตะวันตกถึงบ้านโพธิ์ชัย กว้าง ๔.๐๐ ม. ยาว ๖๑๐ ม. หน้า ๐.๐๔ ม. หรือมีพื้นที่ปริมาณงานไม่น้อยกว่า ๒,๔๔๐ ตร.ม.	๗๕๐,๐๐๐	-	๗๕๐,๐๐๐	-	-	ประชาชนได้ใช้ ประโยชน์ร้อยละ๘๐	การคมนาคมสะดวก ปลอดภัยต่อการสัญจร	กองช่าง



ก. ยุทธศาสตร์จังหวัดที่ ๑. ยุทธศาสตร์การพัฒนาทรัพยากรมนุษย์และยกระดับคุณภาพชีวิต

ข. ยุทธศาสตร์การพัฒนาขององค์กรปกครองส่วนท้องถิ่นในเขตจังหวัดหนองบัวลำภู ๑. ยุทธศาสตร์การพัฒนาคุณภาพชีวิตของประชาชนในท้องถิ่น

๑. ยุทธศาสตร์การพัฒนาคมนาคมและสังคมให้มีคุณภาพชีวิตที่ดี

๑.๓ แผนงานอุตสาหกรรมและการโยธา

ที่	โครงการ	วัตถุประสงค์	เป้าหมาย (ผลผลิตของโครงการ)	งบประมาณ					ตัวชี้วัด(KPI)	ผลที่คาดว่าจะได้รับ	หน่วยงาน รับผิดชอบหลัก
				๒๕๖๖ (บาท)	๒๕๖๗ (บาท)	๒๕๖๘ (บาท)	๒๕๖๙ (บาท)	๒๕๗๐ (บาท)			
๒๗	โครงการก่อสร้างถนนลาดยางด้วยแอสฟัลติกคอนกรีตสายแยกทางหลวงชนบท ๔๐๑๓ บ้านหนองงูเหือง - บ้านหนองนกเขียน	เพื่อให้ประชาชนและผู้ใช้ถนนได้รับความสะดวกในการสัญจร	จำนวน ๑ แห่ง/ปี จากบ้านหนองงูเหืองไปทางทิศเหนือถึงบ้านหนองนกเขียน กว้าง ๖.๐๐ ม. ยาว ๑,๒๐๐ ม. หนา ๐.๐๔ ม. หรือมีพื้นที่ปริมาณงานไม่น้อยกว่า ๗,๒๐๐ ตร.ม.	๒,๒๐๐,๐๐๐	-	๒,๒๐๐,๐๐๐	-	-	ประชาชนได้ใช้ประโยชน์ร้อยละ๘๐	การคมนาคมสะดวกปลอดภัยต่อการสัญจร	กองช่าง
๒๘	โครงการก่อสร้างถนนคอนกรีตเสริมเหล็กรอบอ่างเก็บน้ำวังเดือนห้า หมู่ ๗	เพื่อให้ประชาชนมีถนนสำหรับใช้ในการคมนาคมสะดวกรวดเร็ว	จำนวน ๑ แห่ง/ปี รอบอ่างเก็บน้ำวังเดือนห้า บ้านหนองนกเขียนหมู่ ๗	๔,๖๒๐,๐๐๐	-	๔,๖๒๐,๐๐๐	-	-	ประชาชนได้ใช้ประโยชน์ร้อยละ๘๐	การคมนาคมสะดวกรวดเร็วปลอดภัยต่อการสัญจรส่งเสริมการท่องเที่ยว	กองช่าง
๒๙	โครงการก่อสร้างถนนลาดยางด้วยแอสฟัลติกคอนกรีตบ้านหนองนกเขียน	เพื่อให้ประชาชนและผู้ใช้ถนนได้รับความสะดวกในการสัญจร	จำนวน ๑ แห่ง/ปี บ้านหนองนกเขียนหมู่ ๗	๓,๖๐๐,๐๐๐	-	๓,๖๐๐,๐๐๐	-	-	ประชาชนได้ใช้ประโยชน์ร้อยละ๘๐	การคมนาคมสะดวกปลอดภัยต่อการสัญจรส่งเสริมการท่องเที่ยว	กองช่าง
๓๐	โครงการก่อสร้างผิวจราจรแอสฟัลติกคอนกรีตสายบ้านหนองงูเหือง - วังเดือนห้า	เพื่อให้ประชาชนและผู้ใช้ถนนได้รับความสะดวกในการสัญจร และส่งเสริมการท่องเที่ยวในด้านการคมนาคมที่สะดวก	จำนวน ๑ สาย ถนนสายบ้านหนองงูเหือง หมู่ ๓ ตำบลบ้านค้อ ถึงวังเดือนห้า	๓,๐๐๐,๐๐๐	-	๓,๐๐๐,๐๐๐	๓,๐๐๐,๐๐๐	-	ประชาชนได้ใช้ประโยชน์ร้อยละ๘๐	การคมนาคมสะดวก ปลอดภัย และรายได้จากการท่องเที่ยวเพิ่มขึ้น	กองช่าง
รวม	๓๑ โครงการ	-	-	๘,๑๒๐,๐๐๐	๑๗,๖๒๐,๐๐๐	๙๕,๕๑๐,๐๐๐	๔๗,๐๑๐,๐๐๐	๔๗,๐๑๐,๐๐๐	-	-	-

ก. ยุทธศาสตร์จังหวัดที่ ๒. ยุทธศาสตร์การส่งเสริมและเพิ่มมูลค่าสินค้าเกษตร อุตสาหกรรม การค้า การลงทุน

ข. ยุทธศาสตร์การพัฒนาขององค์กรปกครองส่วนท้องถิ่นในเขตจังหวัดหนองบัวลำภู ๑. ยุทธศาสตร์การพัฒนาคูณภาพชีวิตของประชาชนในท้องถิ่น

๒. ยุทธศาสตร์การส่งเสริมและพัฒนาสินค้า การเกษตร การค้า การลงทุน

๒.๑ แผนงานอุตสาหกรรมและการโยธา

ที่	โครงการ	วัตถุประสงค์	เป้าหมาย (ผลผลิตของโครงการ)	งบประมาณ					ตัวชี้วัด(KPI)	ผลที่คาดว่าจะได้รับ	หน่วยงานรับผิดชอบหลัก
				๒๕๖๖ (บาท)	๒๕๖๗ (บาท)	๒๕๖๘ (บาท)	๒๕๖๙ (บาท)	๒๕๗๐ (บาท)			
๑	โครงการก่อสร้างตลาดปลาและศูนย์สินค้าตลาดพาณิชย์	เพื่อเป็นแหล่งจำหน่ายสินค้าและส่งเสริมการท่องเที่ยว สร้างงาน สร้างรายได้ให้กับประชาชน	ในเขตพื้นที่สาธารณประโยชน์ถ้าหมู่ที่ ๕ จำนวน ๑ แห่ง ๕๘ ไร่	๓๐,๐๐๐,๐๐๐	๓๐,๐๐๐,๐๐๐	-	-	-	ประชาชนในตำบลมีช่องทางเพิ่มรายได้	ประชาชนในตำบลมีรายได้เพิ่มขึ้น	กองช่าง
๒	โครงการก่อสร้างตลาดของป่า SKYWALK ภูแอ่น	เพื่อเป็นแหล่งจำหน่ายสินค้าและส่งเสริมการท่องเที่ยว สร้างงาน สร้างรายได้ให้กับประชาชน	ภายในพื้นที่ตำบลบ้านค้อ	๓,๕๐๐,๐๐๐	๓,๕๐๐,๐๐๐	๓,๕๐๐,๐๐๐	๓,๕๐๐,๐๐๐	๓,๕๐๐,๐๐๐	สามารถระบายน้ำได้ทันเวลา	น้ำไม่ท่วมขังภายในหมู่บ้าน	กองช่าง
๓	โครงการขุดลอกและกำจัดวัชพืชสระโสกโมก หมู่ที่ ๙	เพื่อให้มีน้ำใช้ในการ อุปโภค/บริโภค เพื่อบรรเทาปัญหาภัยแล้ง	จำนวน ๑ แห่ง สระโสกโมก หมู่ที่ ๙	๒,๓๔๕,๐๐๐	๒,๓๔๕,๐๐๐	๒,๓๔๕,๐๐๐	๒,๓๔๕,๐๐๐	๒,๓๔๕,๐๐๐	กักเก็บน้ำได้มากขึ้น	ประชาชนมีน้ำใช้เพียงพอ	กองช่าง
๔	โครงการขุดลอกและกำจัดวัชพืชสระหนองแอ หมู่ที่ ๓	เพื่อให้มีน้ำใช้ในการ อุปโภค/บริโภค เพื่อบรรเทาปัญหาภัยแล้ง	จำนวน ๑ แห่ง สระหนองแอ หมู่ที่ ๓	๕๐๐,๐๐๐	๕๐๐,๐๐๐	๕๐๐,๐๐๐	๕๐๐,๐๐๐	๕๐๐,๐๐๐	กักเก็บน้ำได้มากขึ้น	ประชาชนมีน้ำใช้เพียงพอ	กองช่าง
๕	โครงการขุดลอกและกำจัดวัชพืชลำห้วยชัน หมู่ที่ ๕	เพื่อให้มีน้ำใช้ในการ อุปโภค/บริโภค เพื่อบรรเทาปัญหาภัยแล้ง	จำนวน ๑ แห่ง ลำห้วยชัน หมู่ที่ ๕	๑,๐๐๐,๐๐๐	๑,๐๐๐,๐๐๐	๑,๐๐๐,๐๐๐	๑,๐๐๐,๐๐๐	๑,๐๐๐,๐๐๐	กักเก็บน้ำได้มากขึ้น	ประชาชนมีน้ำใช้เพียงพอ	กองช่าง
๖	โครงการขุดลอกและกำจัดวัชพืชสระหนองแอ (เดิม) หมู่ที่ ๓	เพื่อให้มีน้ำใช้ในการ อุปโภค/บริโภค เพื่อบรรเทาปัญหาภัยแล้ง	จำนวน ๑ แห่ง สระหนองแอ (เดิม) หมู่ที่ ๓	๕๐๐,๐๐๐	๕๐๐,๐๐๐	๕๐๐,๐๐๐	๕๐๐,๐๐๐	๕๐๐,๐๐๐	กักเก็บน้ำได้มากขึ้น	ประชาชนมีน้ำใช้เพียงพอ	กองช่าง
๗	โครงการการปรับปรุงฝายน้ำล้น ม.ข.๒๕๒๗ ลำห้วยตุม หมู่ที่ ๘	เพื่อให้มีน้ำใช้ในการ อุปโภค/บริโภค เพื่อบรรเทาปัญหาภัยแล้ง	จำนวน ๑ แห่ง ลำห้วยตุม หมู่ที่ ๘	๕๐๐,๐๐๐	๕๐๐,๐๐๐	๕๐๐,๐๐๐	๕๐๐,๐๐๐	๕๐๐,๐๐๐	กักเก็บน้ำได้มากขึ้น	ประชาชนมีน้ำใช้เพียงพอ	กองช่าง
๘	โครงการการปรับปรุงฝายน้ำล้น ม.ข.๒๕๒๗ ลำห้วยกุดหน้อย หมู่ที่ ๘	เพื่อให้มีน้ำใช้ในการ อุปโภค/บริโภค เพื่อบรรเทาปัญหาภัยแล้ง	จำนวน ๑ แห่ง ลำห้วยกุดหน้อย หมู่ที่ ๘	๕๐๐,๐๐๐	๕๐๐,๐๐๐	๕๐๐,๐๐๐	๕๐๐,๐๐๐	๕๐๐,๐๐๐	กักเก็บน้ำได้มากขึ้น	ประชาชนมีน้ำใช้เพียงพอ	กองช่าง
๙	โครงการการปรับปรุงฝายน้ำล้น ม.ข.๒๕๒๗ ลำห้วยชัน หมู่ที่ ๕	เพื่อให้มีน้ำใช้ในการ อุปโภค/บริโภค เพื่อบรรเทาปัญหาภัยแล้ง	จำนวน ๑ แห่ง ลำห้วยชัน หมู่ที่ ๕	๕๐๐,๐๐๐	๕๐๐,๐๐๐	๕๐๐,๐๐๐	๕๐๐,๐๐๐	๕๐๐,๐๐๐	กักเก็บน้ำได้มากขึ้น	ประชาชนมีน้ำใช้เพียงพอ	กองช่าง

ก. ยุทธศาสตร์จังหวัดที่ ๒. ยุทธศาสตร์การส่งเสริมและเพิ่มมูลค่าสินค้าเกษตร อุตสาหกรรม การค้า การลงทุน

ข. ยุทธศาสตร์การพัฒนาขององค์กรปกครองส่วนท้องถิ่นในเขตจังหวัดหนองบัวลำภู ๑. ยุทธศาสตร์การพัฒนาคุณภาพชีวิตของประชาชนในท้องถิ่น

๒. ยุทธศาสตร์การส่งเสริมและพัฒนาสินค้า การเกษตร การค้า การลงทุน

๒.๑ แผนงานอุตสาหกรรมและการโยธา

ที่	โครงการ	วัตถุประสงค์	เป้าหมาย (ผลผลิตของโครงการ)	งบประมาณ					ตัวชี้วัด(KPI)	ผลที่คาดว่าจะได้รับ	หน่วยงานรับผิดชอบหลัก
				๒๕๖๖ (บาท)	๒๕๖๗ (บาท)	๒๕๖๘ (บาท)	๒๕๖๙ (บาท)	๒๕๗๐ (บาท)			
๓	โครงการก่อสร้างระบบระบายน้ำภายในหมู่บ้าน หมู่ ๑-๑๐	เพื่อระบายน้ำเสียและน้ำฝนภายในหมู่บ้านไม่ให้ท่วมขัง	ภายในหมู่บ้าน หมู่ ๑-๑๐	๑,๐๐๐,๐๐๐	๑,๐๐๐,๐๐๐	-	-	-	สามารถระบายน้ำได้ทันเวลา	น้ำไม่ท่วมขังภายในหมู่บ้าน	กองช่าง
๔	โครงการสร้างสถานีสูบน้ำด้วยไฟฟ้าวังเดือนห้า หมู่ ๗	เพื่อแก้ไขปัญหาภัยแล้งและการเกษตร	บ้านหนองนกเขียน หมู่ ๗	-	๘,๕๐๐,๐๐๐	-	-	-	มีการสูบน้ำให้ประชาชน	ประชาชนมีน้ำใช้ในการเกษตร	กองช่าง
๕	โครงการสร้างสถานีประปาวังเดือนห้า หมู่ ๗	เพื่อแก้ไขปัญหาภัยแล้งและการเกษตร	บ้านหนองนกเขียน หมู่ ๗	-	๕,๘๐๐,๐๐๐	-	-	-	ประชาชนมีน้ำประปาใช้	ประชาชนมีน้ำอุปโภคบริโภค	กองช่าง
๖	โครงการวางท่อส่งน้ำแรงดันสูง หมู่ ๙ ท่อ HDPE ขนาดเส้นผ่านศูนย์กลาง ๑๒ นิ้ว	เพื่อความสะดวกในการขนส่งผลผลิตทางการเกษตรในเวลากลางคืน	จำนวน ๑ ครั้ง/ปี จากสามแยกบ่อขะเยะ ถึง หนองโลกโมก	-	-	๑,๒๐๐,๐๐๐	-	-	ประชาชนมีไฟฟ้าใช้ได้สะดวกขึ้น	มีความปลอดภัยในชีวิตและทรัพย์สิน	กองช่าง
๗	โครงการก่อสร้างอ่างเก็บน้ำวังเดือนห้าพร้อมระบบประปาหมู่บ้าน	เพื่อแก้ไขปัญหาภัยแล้งและการเกษตร	ในเขตพื้นที่ตำบลบ้านค้อ หมู่ที่ ๑ - ๑๐	๖,๐๐๐,๐๐๐	๖,๐๐๐,๐๐๐	๖,๐๐๐,๐๐๐	๖,๐๐๐,๐๐๐	๖,๐๐๐,๐๐๐	เพิ่มปริมาณการกักเก็บน้ำได้มากขึ้น	ประชาชนมีน้ำใช้เพียงพอ	กองช่าง
๘	โครงการขุดลอกคลองแหล่งน้ำเพื่อเป็นแนวป้องกันไฟป่า	เพื่อเป็นแนวป้องกันไฟป่า	ในเขตพื้นที่ตำบลบ้านค้อ จากทางโค้งริมเขาตำบลบ้านค้อ ถึง วังเดือนห้า	๓,๘๐๐,๐๐๐	๓,๘๐๐,๐๐๐	๓,๘๐๐,๐๐๐	๓,๘๐๐,๐๐๐	๓,๘๐๐,๐๐๐	ปัญหาการลุกลามของไฟป่าลดลง	ความเสียหายจากปัญหาไฟป่าลดลง	กองช่าง
๙	โครงการก่อสร้างคลองส่งน้ำย่อย หมู่บ้าน หมู่ ๑ ถึง หมู่ ๑๐	เพื่อแก้ไขปัญหาภัยแล้ง	ในเขตพื้นที่ตำบลบ้านค้อ หมู่ที่ ๑ - ๑๐	๒,๐๐๐,๐๐๐	๒,๐๐๐,๐๐๐	๒,๐๐๐,๐๐๐	๒,๐๐๐,๐๐๐	๒,๐๐๐,๐๐๐	ทำการเกษตรอย่างทั่วถึง	ประชาชนมีน้ำใช้เพียงพอ	กองช่าง
๑๐	โครงการขุดคลองส่งน้ำจากอ่างเก็บน้ำวังเดือนห้า หมู่ ๗	เพื่อแก้ไขปัญหาภัยแล้งและการเกษตร	จำนวน ๑ แห่ง /ปี พื้นที่หมู่ที่๗	-	๕,๐๐๐,๐๐๐	๕,๐๐๐,๐๐๐	๕,๐๐๐,๐๐๐	๕,๐๐๐,๐๐๐	เพิ่มปริมาณการกักเก็บน้ำได้มากขึ้น	ประชาชนมีน้ำใช้เพียงพอ	กองช่าง
๑๑	โครงการขุดลอกแหล่งน้ำเพื่อบรรเทาปัญหาภัยแล้ง ตำบลบ้านค้อ	เพื่อให้มีน้ำใช้ในการ อุปโภค/บริโภค เพื่อบรรเทาปัญหาภัยแล้ง	จำนวน ๑๐ แห่ง หมู่ ๑-๑๐	๒,๐๐๐,๐๐๐	๒,๐๐๐,๐๐๐	๒,๐๐๐,๐๐๐	๒,๐๐๐,๐๐๐	๒,๐๐๐,๐๐๐	กักเก็บน้ำได้มากขึ้น	ประชาชนมีน้ำใช้เพียงพอ	กองช่าง
๑๒	โครงการก่อสร้างถนนลาดยางทับผิวจราจรเดิม หมู่ ๗	เพื่อให้ประชาชนมีถนนสำหรับใช้ใน การคมนาคมสะดวกรวดเร็ว	จำนวน ๑ แห่ง/ปี รอบหมู่บ้าน กว้าง ๕ ม. ยาว ๑,๕๐๐ ม. หน้า ๐.๒๐ ม.	๔,๗๕๖,๐๐๐	-	๔,๗๕๖,๐๐๐	-	-	ประชาชนที่สัญจร ร้อยละ๘๐พึงพอใจ	การคมนาคมสะดวก รวดเร็ว	กองช่าง

- ก. ยุทธศาสตร์จังหวัดที่ ๒. ยุทธศาสตร์การส่งเสริมและเพิ่มมูลค่าสินค้า การเกษตร อุตสาหกรรม การค้า การลงทุน
- ข. ยุทธศาสตร์การพัฒนาขององค์กรปกครองส่วนท้องถิ่นในเขตจังหวัดหนองบัวลำภู ๑. ยุทธศาสตร์การพัฒนาคุณภาพชีวิตของประชาชนในท้องถิ่น
๒. ยุทธศาสตร์การส่งเสริมและพัฒนาสินค้า การเกษตร การค้า การลงทุน
- ๒.๑ แผนงานอุตสาหกรรมและการโยธา

ที่	โครงการ	วัตถุประสงค์	เป้าหมาย (ผลผลิตของโครงการ)	งบประมาณ					ตัวชี้วัด(KPI)	ผลที่คาดว่าจะได้รับ	หน่วยงาน รับผิดชอบหลัก
				๒๕๖๖ (บาท)	๒๕๖๗ (บาท)	๒๕๖๘ (บาท)	๒๕๖๙ (บาท)	๒๕๗๐ (บาท)			
๑๒	โครงการก่อสร้างผนังกันน้ำพร้อมประตูน้ำสายแยกทางหลวง๒๑๔๖ โนนสัง- บ้านกุดดิม ตำบลบ้านค้อ ถึง บ้านโสกจาน ตำบลโนนสัง	- เพื่อป้องกันปัญหาน้ำท่วมและความเสียหายที่เกิดจากอุทกภัย - เพื่อให้ประชาชนสามารถสัญจรไปมาได้สะดวก	จำนวน ๑ แห่ง/ปี ผิวจราจรกว้าง ๕ ม. ไหล่ทางข้างละ ๑ ม. ความยาวไม่น้อยกว่า ๒ กม. พร้อมก่อสร้างบล็อกคอนเวรต์พร้อมประตูเปิด-ปิด อย่างน้อย ๒ จุด	-	-	๕,๐๐๐,๐๐๐	๕,๐๐๐,๐๐๐	๕,๐๐๐,๐๐๐	ประชาชนได้ใช้ประโยชน์ร้อยละ ๘๐	มีผนังกันน้ำป้องกันปัญหาน้ำท่วม การคมนาคมสะดวก	กองช่าง
๑๓	โครงการขุดเจาะบ่อบาดาลด้วยระบบพลังงานแสงอาทิตย์ตำบลบ้านค้อ เพื่อบรรเทาปัญหาภัยแล้ง	- เพื่อส่งเสริมการบริหารจัดการพลังงานทดแทน - เพื่อลดต้นทุน - เพื่อการบริหารจัดการน้ำให้มีประสิทธิภาพทั้งด้านการเกษตรและการอุปโภค	ในเขตเทศบาลตำบลบ้านค้อ ขุดเจาะบ่อบาดาล Ø๑๕๐ มม. ลึกไม่น้อยกว่า ๖๐ ม. หรือมีปริมาตรลูกสูบไม่น้อยกว่า ๓ลบ.ม./ชม. พร้อมติดตั้งท่อถึง บิ่มน้ำและระบบสูบน้ำด้วยพลังงานแสงอาทิตย์สำหรับบิ่มน้ำไม่น้อยกว่า ๑.๕ แรงม้า ระบบจ่ายน้ำขนาดท่อไม่น้อยกว่า ๒ นิ้ว ระยะทางไม่น้อยกว่า ๑ กม.	-	๘๐๐,๐๐๐	๑,๐๐๐,๐๐๐	๒,๐๐๐,๐๐๐	๒,๐๐๐,๐๐๐	ประชาชนได้ใช้ประโยชน์ร้อยละ ๘๐	ประชาชนสามารถลดต้นทุนการใช้พลังงานเพื่อการเกษตรได้มากขึ้น	กองช่าง
๑๔	โครงการขุดเจาะบ่อบาดาลด้วยระบบพลังงานแสงอาทิตย์ เพื่อบรรเทาปัญหาภัยแล้ง	- เพื่อส่งเสริมการบริหารจัดการพลังงานทดแทน - เพื่อลดต้นทุน - เพื่อการบริหารจัดการน้ำให้มีประสิทธิภาพทั้งด้านการเกษตรและการอุปโภค	หมู่๑ - หมู่๑๐ ในเขตตำบลบ้านค้อ	-	๑,๐๐๐,๐๐๐	๒,๐๐๐,๐๐๐	๒,๐๐๐,๐๐๐	๒,๐๐๐,๐๐๐	ประชาชนได้ใช้ประโยชน์ร้อยละ ๘๐	ประชาชนสามารถลดต้นทุนการใช้พลังงานเพื่อการเกษตรได้มากขึ้น	กองช่าง
๑๕	โครงการติดตั้งระบบพลังงานแสงอาทิตย์เพื่อบรรเทาปัญหาภัยแล้ง	- เพื่อส่งเสริมการบริหารจัดการพลังงานทดแทน - เพื่อลดต้นทุน - เพื่อการบริหารจัดการน้ำให้มีประสิทธิภาพทั้งด้านการเกษตรและการอุปโภค	หมู่๑ - หมู่๑๐ ในเขตตำบลบ้านค้อ	-	๑,๐๐๐,๐๐๐	๑,๐๐๐,๐๐๐	๑,๐๐๐,๐๐๐	๑,๐๐๐,๐๐๐	ประชาชนได้ใช้ประโยชน์ร้อยละ ๘๐	ประชาชนสามารถลดต้นทุนการใช้พลังงานเพื่อการเกษตรได้มากขึ้น	กองช่าง
๑๖	โครงการก่อสร้างระบบสูบน้ำด้วยพลังงานแสงอาทิตย์ อ่างเก็บน้ำวังเดือนห้า เพื่อบรรเทาปัญหาภัยแล้ง	- เพื่อส่งเสริมการบริหารจัดการพลังงานทดแทน - เพื่อลดต้นทุน - เพื่อการบริหารจัดการน้ำให้มีประสิทธิภาพทั้งด้านการเกษตรและการอุปโภค	หมู่๑ - หมู่๑๐ ในเขตตำบลบ้านค้อ	-	-	-	๒๕,๐๐๐,๐๐๐	๒๕,๐๐๐,๐๐๐	ประชาชนได้ใช้ประโยชน์ร้อยละ ๘๐	ประชาชนสามารถลดต้นทุนการใช้พลังงานเพื่อการเกษตรได้มากขึ้น มีน้ำเพียงพอในการทำ การเกษตร	กองช่าง

- ก. ยุทธศาสตร์จังหวัดที่ ๒. ยุทธศาสตร์การส่งเสริมและเพิ่มมูลค่าสินค้า การเกษตร อุตสาหกรรม การค้า การลงทุน
- ข. ยุทธศาสตร์การพัฒนาขององค์กรปกครองส่วนท้องถิ่นในเขตจังหวัดหนองบัวลำภู ๑. ยุทธศาสตร์การพัฒนาคุณภาพชีวิตของประชาชนในท้องถิ่น
๒. ยุทธศาสตร์การส่งเสริมและพัฒนาสินค้า การเกษตร การค้า การลงทุน
- ๒.๑ แผนงานอุตสาหกรรมและการโยธา

ที่	โครงการ	วัตถุประสงค์	เป้าหมาย (ผลผลิตของโครงการ)	งบประมาณ					ตัวชี้วัด(KPI)	ผลที่คาดว่าจะได้รับ	หน่วยงาน รับผิดชอบหลัก
				๒๕๖๖ (บาท)	๒๕๖๗ (บาท)	๒๕๖๘ (บาท)	๒๕๖๙ (บาท)	๒๕๗๐ (บาท)			
๑๗	โครงการขุดสระน้ำเพื่อบรรเทาปัญหาน้ำแล้ง ตำบลบ้านค้อ	เพื่อให้มีน้ำใช้ในการ อนุโคค/บริโคค เพื่อบรรเทาปัญหาน้ำแล้ง	จำนวน ๑๐ แห่ง หมู่ ๑-๑๐	-	๒,๐๐๐,๐๐๐	๒,๐๐๐,๐๐๐	๒,๐๐๐,๐๐๐	๒,๐๐๐,๐๐๐	กักเก็บน้ำได้มากขึ้น	ประชาชนมีน้ำใช้เพียงพอ	กองช่าง
๑๘	โครงการขุดคลอง หนองน้ำ แหล่งน้ำ เพื่อบรรเทา ปัญหาน้ำแล้งตำบลบ้านค้อ	เพื่อให้มีน้ำใช้ในการ อนุโคค/บริโคค เพื่อบรรเทาปัญหาน้ำแล้ง	จำนวน ๑๐ แห่ง หมู่ ๑-๑๐	-	๒,๐๐๐,๐๐๐	๒,๐๐๐,๐๐๐	๒,๐๐๐,๐๐๐	๒,๐๐๐,๐๐๐	กักเก็บน้ำได้มากขึ้น	ประชาชนมีน้ำใช้เพียงพอ	กองช่าง
๑๙	โครงการขุดลอก/ขยายสระประปาหมู่บ้าน	เพื่อให้มีน้ำใช้ในการ อนุโคค/บริโคค เพื่อบรรเทาปัญหาน้ำแล้ง	จำนวน ๑๐ แห่ง หมู่ ๑-๑๐	-	๒,๐๐๐,๐๐๐	๒,๐๐๐,๐๐๐	๒,๐๐๐,๐๐๐	๒,๐๐๐,๐๐๐	เพิ่มปริมาณการ กักเก็บน้ำได้มากขึ้น	ประชาชนมีน้ำใช้เพียงพอ	กองช่าง
๒๒	โครงการขุดลอกคลองแหล่งน้ำเพื่อเป็นแนวป้องกันไฟฟ้า	เพื่อเป็นแนวป้องกันไฟฟ้า	ในเขตพื้นที่ตำบลบ้านค้อ จากทางโค้งริมเขาตำบลบ้านค้อ ถึง วังเดือนห้า	-	-	๓,๘๐๐,๐๐๐	๓,๘๐๐,๐๐๐	๓,๘๐๐,๐๐๐	ปัญหาการลุกลาม ของไฟป่าลดลง	ความเสียหายจากปัญหา ไฟป่าลดลง	กองช่าง
๒๓	โครงการก่อสร้างคลองส่งน้ำเพื่อการเกษตร หมู่ ๑	เพื่อแก้ไขปัญหาน้ำแล้ง	จำนวน ๑ แห่ง /ปี จากคลองส่งน้ำหลักบ้านหนองทุ่มถึงวังเดือนห้า	๑,๕๐๐,๐๐๐	๑,๕๐๐,๐๐๐	๑,๕๐๐,๐๐๐	๑,๕๐๐,๐๐๐	๑,๕๐๐,๐๐๐	ทำการเกษตร อย่างทั่วถึง	ประชาชนมีน้ำใช้เพียงพอ	กองช่าง
๒๔	โครงการก่อสร้างคลองส่งน้ำย่อย หมู่ ๖	เพื่อแก้ไขปัญหาน้ำแล้ง	จำนวน ๑ แห่ง /ปี		๑,๕๐๐,๐๐๐	๑,๕๐๐,๐๐๐	๑,๕๐๐,๐๐๐	๑,๕๐๐,๐๐๐	ระบายน้ำได้ทัน	ประชาชนมีน้ำใช้เพียงพอ	กองช่าง
๒๕	โครงการก่อสร้างคลองส่งน้ำใส่ไก่ หมู่ ๑	เพื่อใช้ในการเกษตร	จำนวน ๑ แห่ง ยาว ๓ กิโลเมตร	๑,๐๐๐,๐๐๐	๑,๐๐๐,๐๐๐	๑,๐๐๐,๐๐๐	๑,๐๐๐,๐๐๐	๑,๐๐๐,๐๐๐	ทำการเกษตร อย่างทั่วถึง	ประชาชนมีน้ำใช้ในการ เกษตรอย่างเพียงพอ	กองช่าง
๒๖	โครงการก่อสร้างคลองส่งน้ำย่อยเพื่อการเกษตร หมู่ ๓	เพื่อใช้ในการเกษตร	จำนวน ๑ แห่ง/ปี จากบ้านหนองทุ่ม ม. ๕ ถึงบ้านหนองจูเหลือ ม. ๓	-	๕,๐๐๐,๐๐๐	๕,๐๐๐,๐๐๐	๕,๐๐๐,๐๐๐	๕,๐๐๐,๐๐๐	ทำการเกษตร อย่างทั่วถึง	ประชาชนมีน้ำใช้ในการ เกษตรอย่างเพียงพอ	กองช่าง
๒๗	โครงการซ่อมแซม/ปรับปรุงระบบน้ำเพื่อการเกษตร หมู่ ๑๐	เพื่อใช้ในการเกษตร	จำนวน ๑ แห่ง/ปี	๑,๕๐๐,๐๐๐	๑,๕๐๐,๐๐๐	๑,๕๐๐,๐๐๐	๑,๕๐๐,๐๐๐	๑,๕๐๐,๐๐๐	มีน้ำใช้ในการเกษตร ตลอดปี	ประชาชนมีน้ำใช้ในการ เกษตรอย่างเพียงพอ	กองช่าง

- ก. ยุทธศาสตร์จังหวัดที่ ๒. ยุทธศาสตร์การส่งเสริมและเพิ่มมูลค่าสินค้า การเกษตร อุตสาหกรรม การค้า การลงทุน
- ข. ยุทธศาสตร์การพัฒนาขององค์กรปกครองส่วนท้องถิ่นในเขตจังหวัดหนองบัวลำภู ๑. ยุทธศาสตร์การพัฒนาคุณภาพชีวิตของประชาชนในท้องถิ่น
๒. ยุทธศาสตร์การส่งเสริมและพัฒนาสินค้า การเกษตร การค้า การลงทุน
- ๒.๑ แผนงานอุตสาหกรรมและการโยธา

ที่	โครงการ	วัตถุประสงค์	เป้าหมาย (ผลผลิตของโครงการ)	งบประมาณ					ตัวชี้วัด(KPI)	ผลที่คาดว่าจะได้รับ	หน่วยงาน รับผิดชอบหลัก
				๒๕๖๖ (บาท)	๒๕๖๗ (บาท)	๒๕๖๘ (บาท)	๒๕๖๙ (บาท)	๒๕๗๐ (บาท)			
๒๘	โครงการขยายผิวจราจรคอนกรีตเสริมเหล็กและปูทับด้วยแอสฟัลติกคอนกรีตสายบ้านโคกป่ากุง - บ้านหนองพุ่ม	- เพื่อให้ประชาชนสามารถสัญจรได้สะดวก - เพื่อการท่องเที่ยว	มีถนนที่มีมาตรฐานให้สัญจรความกว้างผิวจราจรข้างละ ๘๐ ซม. ยาว ๔ กม. หนา ๐.๑๕ ม. หรือมีพื้นที่ผิวจราจรไม่น้อยกว่า ๖,๔๐๐ ตร.ม.	-	-	๔,๖๗๒,๐๐๐	๔,๖๗๒,๐๐๐	๔,๖๗๒,๐๐๐	ประชาชนได้ใช้ประโยชน์ร้อยละ ๘๐	การคมนาคมสะดวก รวดเร็ว ส่งเสริมการท่องเที่ยว	กองช่าง
๓๐	โครงการก่อสร้างระบบประปาหมู่บ้านด้วยพลังงานแสงอาทิตย์ เพื่อบรรเทาปัญหาภัยแล้ง การขาดน้ำอุปโภคบริโภค	- เพื่อส่งเสริมการบริหารจัดการพลังงานทดแทน - เพื่อลดค่าใช้จ่ายในระยะยาว - เพื่อให้ประชาชนมีน้ำในการอุปโภค	หมู่ ๑ - หมู่ ๑๐ ในเขตตำบลบ้านค้อ	-	-	๒,๐๐๐,๐๐๐	๒,๐๐๐,๐๐๐	๒,๐๐๐,๐๐๐	ประชาชนได้ใช้ประโยชน์ร้อยละ ๘๐	ประชาชนมีระบบน้ำประปาใช้ที่ได้มาตรฐาน ประชาชนสามารถลดต้นทุนการใช้พลังงาน	กองช่าง
๓๑	โครงการขุดเจาะบ่อบาดาลด้วยระบบพลังงานแสงอาทิตย์ตำบลบ้านค้อ เพื่อบรรเทาปัญหาภัยแล้ง	- เพื่อส่งเสริมการบริหารจัดการพลังงานทดแทน - เพื่อลดต้นทุน - เพื่อการบริหารจัดการน้ำให้มีประสิทธิภาพ ทั้งด้านการเกษตรและการอุปโภค	ในเขตเทศบาลตำบลบ้านค้อ ขุดเจาะบ่อบาดาล Ø๑๕๐ มม. ลึกไม่น้อยกว่า ๖๐ ม. หรือมีปริมาตรลูกสูบไม่น้อยกว่า ๓ลบ.ม./ชม. พร้อมติดตั้งห้องปั้มน้ำและระบบสูบน้ำด้วยพลังงานแสงอาทิตย์สำหรับปั้มน้ำไม่น้อยกว่า ๑.๕ แรงม้า ระบบจ่ายน้ำขนาดท่อไม่น้อยกว่า ๒ นิ้ว ระยะทางไม่น้อยกว่า ๑ กม.	-	๘๐๐,๐๐๐	๑,๐๐๐,๐๐๐	๒,๐๐๐,๐๐๐	๒,๐๐๐,๐๐๐	ประชาชนได้ใช้ประโยชน์ร้อยละ ๘๐	ประชาชนสามารถลดต้นทุนการใช้พลังงานเพื่อการเกษตรได้มากขึ้น	กองช่าง
๓๒	โครงการก่อสร้างระบบสูบน้ำด้วยพลังงานอาทิตย์จากเขื่อนอุบลรัตน์ไปอ่างเก็บน้ำวังเดือนห้า	- เพื่อส่งเสริมการบริหารจัดการพลังงานทดแทน - เพื่อลดต้นทุน - เพื่อการบริหารจัดการน้ำให้มีประสิทธิภาพ ทั้งด้านการเกษตรและการอุปโภค	หมู่ ๑ - หมู่ ๑๐ ในเขตตำบลบ้านค้อ	-	-	๓๐,๐๐๐,๐๐๐	๓๐,๐๐๐,๐๐๐	๓๐,๐๐๐,๐๐๐	ประชาชนได้ใช้ประโยชน์ร้อยละ ๘๐	ประชาชนสามารถลดต้นทุนการใช้พลังงานเพื่อการเกษตรได้มากขึ้น มีน้ำเพียงพอในการทำ การเกษตร	กองช่าง

- ก. ยุทธศาสตร์จังหวัดที่ ๒. ยุทธศาสตร์การส่งเสริมและเพิ่มมูลค่าสินค้า การเกษตร อุตสาหกรรม การค้า การลงทุน  
 ข. ยุทธศาสตร์การพัฒนาขององค์กรปกครองส่วนท้องถิ่นในเขตจังหวัดหนองบัวลำภู ๑. ยุทธศาสตร์การพัฒนาคุณภาพชีวิตของประชาชนในท้องถิ่น  
 ๒. ยุทธศาสตร์การส่งเสริมและพัฒนาสินค้า การเกษตร การค้า การลงทุน  
 ๒.๑ แผนงานอุตสาหกรรมและการโยธา

ที่	โครงการ	วัตถุประสงค์	เป้าหมาย (ผลผลิตของโครงการ)	งบประมาณ					ตัวชี้วัด(KPI)	ผลที่คาดว่าจะได้รับ	หน่วยงาน รับผิดชอบหลัก
				๒๕๖๖ (บาท)	๒๕๖๗ (บาท)	๒๕๖๘ (บาท)	๒๕๖๙ (บาท)	๒๕๗๐ (บาท)			
๓๓	โครงการก่อสร้างระบบสูบน้ำด้วยพลังงานแสงอาทิตย์ อ่างเก็บน้ำวังเดือนห้า เพื่อบรรเทาปัญหาภัยแล้ง	- เพื่อส่งเสริมการบริหารจัดการพลังงานทดแทน - เพื่อลดต้นทุน - เพื่อการบริหารจัดการน้ำให้มีประสิทธิภาพทั้งด้านการเกษตรและการอุปโภค	หมู่ ๑ - หมู่ ๑๐ ในเขตตำบลบ้านค้อ	-	-	-	๒๕,๐๐๐,๐๐๐	๒๕,๐๐๐,๐๐๐	ประชาชนได้ใช้ประโยชน์ร้อยละ ๘๐	ประชาชนสามารถลดต้นทุนการใช้พลังงานเพื่อการเกษตรได้มากขึ้น มีน้ำเพียงพอในการทำ การเกษตร	กองช่าง
๓๔	โครงการขุดเจาะบ่อบาดาลด้วยระบบพลังงานแสงอาทิตย์ เพื่อบรรเทาปัญหาภัยแล้ง	- เพื่อส่งเสริมการบริหารจัดการพลังงานทดแทน - เพื่อลดต้นทุน - เพื่อการบริหารจัดการน้ำให้มีประสิทธิภาพทั้งด้านการเกษตรและการอุปโภค	หมู่ ๑ - หมู่ ๑๐ ในเขตตำบลบ้านค้อ	-	๑,๐๐๐,๐๐๐	๒,๐๐๐,๐๐๐	๒,๐๐๐,๐๐๐	๒,๐๐๐,๐๐๐	ประชาชนได้ใช้ประโยชน์ร้อยละ ๘๐	ประชาชนสามารถลดต้นทุนการใช้พลังงานเพื่อการเกษตรได้มากขึ้น	กองช่าง
๓๕	โครงการติดตั้งระบบพลังงานแสงอาทิตย์ เพื่อบรรเทาปัญหาภัยแล้ง	- เพื่อส่งเสริมการบริหารจัดการพลังงานทดแทน - เพื่อลดต้นทุน - เพื่อการบริหารจัดการน้ำให้มีประสิทธิภาพทั้งด้านการเกษตรและการอุปโภค	หมู่ ๑ - หมู่ ๑๐ ในเขตตำบลบ้านค้อ	-	๑,๐๐๐,๐๐๐	๑,๐๐๐,๐๐๐	๑,๐๐๐,๐๐๐	๑,๐๐๐,๐๐๐	ประชาชนได้ใช้ประโยชน์ร้อยละ ๘๐	ประชาชนสามารถลดต้นทุนการใช้พลังงานเพื่อการเกษตรได้มากขึ้น	กองช่าง
๓๖	โครงการขุดลอกแหล่งน้ำเพื่อบรรเทาปัญหาภัยแล้ง ตำบลบ้านค้อ	เพื่อให้มีน้ำใช้ในการ อุปโภค/บริโภค เพื่อบรรเทาปัญหาภัยแล้ง	จำนวน ๑๐ แห่ง หมู่ ๑-๑๐	-	๒,๐๐๐,๐๐๐	๒,๐๐๐,๐๐๐	๒,๐๐๐,๐๐๐	๒,๐๐๐,๐๐๐	กักเก็บน้ำได้มากขึ้น	ประชาชนมีน้ำใช้เพียงพอ	กองช่าง
๓๗	โครงการขุดสระน้ำเพื่อบรรเทาปัญหาภัยแล้ง ตำบลบ้านค้อ	เพื่อให้มีน้ำใช้ในการ อุปโภค/บริโภค เพื่อบรรเทาปัญหาภัยแล้ง	จำนวน ๑๐ แห่ง หมู่ ๑-๑๐	-	๒,๐๐๐,๐๐๐	๒,๐๐๐,๐๐๐	๒,๐๐๐,๐๐๐	๒,๐๐๐,๐๐๐	กักเก็บน้ำได้มากขึ้น	ประชาชนมีน้ำใช้เพียงพอ	กองช่าง
๓๘	โครงการขุดคลอง หนองน้ำ แหล่งน้ำ เพื่อบรรเทาปัญหาภัยแล้งตำบลบ้านค้อ	เพื่อให้มีน้ำใช้ในการ อุปโภค/บริโภค เพื่อบรรเทาปัญหาภัยแล้ง	จำนวน ๑๐ แห่ง หมู่ ๑-๑๐	-	๒,๐๐๐,๐๐๐	๒,๐๐๐,๐๐๐	๒,๐๐๐,๐๐๐	๒,๐๐๐,๐๐๐	กักเก็บน้ำได้มากขึ้น	ประชาชนมีน้ำใช้เพียงพอ	กองช่าง
๓๙	โครงการขุดลอก/ขยายสระประปาหมู่บ้าน	เพื่อให้มีน้ำใช้ในการ อุปโภค/บริโภค เพื่อบรรเทาปัญหาภัยแล้ง	จำนวน ๑๐ แห่ง หมู่ ๑-๑๐	-	๒,๐๐๐,๐๐๐	๒,๐๐๐,๐๐๐	๒,๐๐๐,๐๐๐	๒,๐๐๐,๐๐๐	เพิ่มปริมาณการกักเก็บน้ำได้มากขึ้น	ประชาชนมีน้ำใช้เพียงพอ	กองช่าง
๔๐	โครงการก่อสร้างคลองส่งน้ำเพื่อการเกษตร และบรรเทาปัญหาภัยแล้งตำบลบ้านค้อ	เพื่อใช้ในการเกษตรและบรรเทาปัญหาภัยแล้ง	ดำเนินการในเขตพื้นที่ตำบลบ้านค้อ หมู่ ๑-๑๐	๕๐๐,๐๐๐	๕๐๐,๐๐๐	๕๐๐,๐๐๐	๕๐๐,๐๐๐	๕๐๐,๐๐๐	มีน้ำในการเกษตรอย่างทั่วถึง	ประชาชนมีน้ำใช้ในการเกษตรอย่างเพียงพอ	กองช่าง
๔๑	โครงการขุดขยายคลองส่งน้ำเพื่อการเกษตร และบรรเทาปัญหาภัยแล้งตำบลบ้านค้อ	เพื่อใช้ในการเกษตรและบรรเทาปัญหาภัยแล้ง	ดำเนินการในเขตพื้นที่ตำบลบ้านค้อ หมู่ ๑-๑๐	๕๐๐,๐๐๐	๕๐๐,๐๐๐	๕๐๐,๐๐๐	๕๐๐,๐๐๐	๕๐๐,๐๐๐	มีน้ำในการเกษตรอย่างทั่วถึง	ประชาชนมีน้ำใช้ในการเกษตรอย่างเพียงพอ	กองช่าง
๔๒	โครงการก่อสร้างฝาย/ทำนบกั้นน้ำตำบลบ้านค้อ	เพื่อใช้ในการเกษตรและบรรเทาปัญหาภัยแล้ง	ดำเนินการในเขตพื้นที่ตำบลบ้านค้อ หมู่ ๑-๑๐	๕๐๐,๐๐๐	๕๐๐,๐๐๐	๕๐๐,๐๐๐	๕๐๐,๐๐๐	๕๐๐,๐๐๐	กักเก็บน้ำได้มากขึ้น	ประชาชนมีน้ำใช้เพียงพอ	กองช่าง

- ก. ยุทธศาสตร์จังหวัดที่ ๒. ยุทธศาสตร์การส่งเสริมและเพิ่มมูลค่าสินค้า การเกษตร อุตสาหกรรม การค้า การลงทุน
- ข. ยุทธศาสตร์การพัฒนาขององค์กรปกครองส่วนท้องถิ่นในเขตจังหวัดหนองบัวลำภู ๑. ยุทธศาสตร์การพัฒนาคุณภาพชีวิตของประชาชนในท้องถิ่น
๒. ยุทธศาสตร์การส่งเสริมและพัฒนาสินค้า การเกษตร การค้า การลงทุน
- ๒.๑ แผนงานอุตสาหกรรมและการโยธา

ที่	โครงการ	วัตถุประสงค์	เป้าหมาย (ผลผลิตของโครงการ)	งบประมาณ					ตัวชี้วัด(KPI)	ผลที่คาดว่าจะได้รับ	หน่วยงาน รับผิดชอบหลัก
				๒๕๖๖ (บาท)	๒๕๖๗ (บาท)	๒๕๖๘ (บาท)	๒๕๖๙ (บาท)	๒๕๗๐ (บาท)			
๔๓	โครงการขุดลอกแหล่งน้ำเพื่อบรรเทาปัญหาภัยแล้ง ตำบลบ้านค้อ	เพื่อให้มีน้ำใช้ในการอุปโภค/บริโภค เพื่อการเกษตร และเพื่อบรรเทาปัญหาภัยแล้ง	ดำเนินการในเขตพื้นที่ตำบลบ้านค้อ หมู่ ๑-๑๐	๕๐๐,๐๐๐	๕๐๐,๐๐๐	๕๐๐,๐๐๐	๕๐๐,๐๐๐	๕๐๐,๐๐๐	กักเก็บน้ำได้มากขึ้น	ประชาชนมีน้ำใช้เพียงพอ	กองช่าง
๔๔	โครงการขุดเจาะบ่อบาดาล	- เพื่อบรรเทาปัญหาภัยแล้ง - เพื่อลดต้นทุน - เพื่อส่งเสริมการบริหารจัดการน้ำให้มีประสิทธิภาพ ทั้งด้านการเกษตรและการอุปโภค	หมู่๑ - หมู่๑๐ ในเขตตำบลบ้านค้อ	๑,๐๐๐,๐๐๐	๑,๐๐๐,๐๐๐	๒,๐๐๐,๐๐๐	๒,๐๐๐,๐๐๐	๒,๐๐๐,๐๐๐	ประชาชนได้ใช้ ประโยชน์ร้อยละ ๘๐	ประชาชนสามารถลด ต้นทุนการใช้พลังงาน เพื่อการเกษตรได้มากขึ้น	กองช่าง
๔๕	โครงการขุดเจาะบ่อบาดาลด้วยระบบพลังงาน แสงอาทิตย์	- เพื่อบรรเทาปัญหาภัยแล้ง - เพื่อลดต้นทุน - เพื่อส่งเสริมการบริหารจัดการน้ำให้มีประสิทธิภาพ ทั้งด้านการเกษตรและการอุปโภค	หมู่๑ - หมู่๑๐ ในเขตตำบลบ้านค้อ	๒,๐๐๐,๐๐๐	๑,๐๐๐,๐๐๐	๒,๐๐๐,๐๐๐	๒,๐๐๐,๐๐๐	๒,๐๐๐,๐๐๐	ประชาชนได้ใช้ ประโยชน์ร้อยละ ๘๐	ประชาชนสามารถลด ต้นทุนการใช้พลังงาน เพื่อการเกษตรได้มากขึ้น	กองช่าง
๔๖	โครงการติดตั้งระบบพลังงานแสงอาทิตย์	- เพื่อบรรเทาปัญหาภัยแล้ง - เพื่อลดต้นทุน - เพื่อส่งเสริมการบริหารจัดการน้ำให้มีประสิทธิภาพ ทั้งด้านการเกษตรและการอุปโภค	หมู่๑ - หมู่๑๐ ในเขตตำบลบ้านค้อ	๑,๐๐๐,๐๐๐	๑,๐๐๐,๐๐๐	๑,๐๐๐,๐๐๐	๑,๐๐๐,๐๐๐	๑,๐๐๐,๐๐๐	ประชาชนได้ใช้ ประโยชน์ร้อยละ ๘๐	ประชาชนสามารถลด ต้นทุนการใช้พลังงาน เพื่อการเกษตรได้มากขึ้น	กองช่าง
รวม	๔๖ โครงการ	-	-	๒,๐๐๐,๐๐๐	๑๔,๘๐๐,๐๐๐	๑๓๗,๔๐๐,๐๐๐	๑๖๓,๔๐๐,๐๐๐	๑๖๓,๔๐๐,๐๐๐	-	-	-



ก. ยุทธศาสตร์จังหวัดที่ ๒. ยุทธศาสตร์การส่งเสริมและเพิ่มมูลค่าสินค้า การเกษตร อุตสาหกรรม การค้า การลงทุน

ข. ยุทธศาสตร์การพัฒนาขององค์กรปกครองส่วนท้องถิ่นในเขตจังหวัดหนองบัวลำภู ๔. ยุทธศาสตร์การส่งเสริมเศรษฐกิจชุมชนท้องถิ่นตามหลักปรัชญาเศรษฐกิจพอเพียง

๒. ยุทธศาสตร์การส่งเสริมและพัฒนาสินค้า การเกษตร การค้า การลงทุน

๒.๓ แผนงานสร้างความเข้มแข็งของชุมชน

ที่	โครงการ	วัตถุประสงค์	เป้าหมาย (ผลผลิตของโครงการ)	งบประมาณ					ตัวชี้วัด(KPI)	ผลที่คาดว่าจะได้รับ	หน่วยงานรับผิดชอบหลัก
				๒๕๖๖ (บาท)	๒๕๖๗ (บาท)	๒๕๖๘ (บาท)	๒๕๖๙ (บาท)	๒๕๗๐ (บาท)			
๑	โครงการส่งเสริมและเพิ่มมูลค่าสินค้าผลิตภัณฑ์ชุมชน ตำบลบ้านค้อ	- เพื่อส่งเสริมและพัฒนาสินค้า ผลิตภัณฑ์ชุมชนให้มีคุณภาพ - เพื่อเพิ่มช่องทางการจำหน่ายสินค้า	จำนวน ๑ ครั้ง/ปี ประชาชน/กลุ่มอาชีพในตำบลบ้านค้อ	๒,๐๐๐,๐๐๐	๒,๐๐๐,๐๐๐	๒,๐๐๐,๐๐๐	๒,๐๐๐,๐๐๐	๒,๐๐๐,๐๐๐	ประชาชนที่เข้าร่วมมีความรู้ความเข้าใจร้อยละ ๘๐	สินค้า ผลิตภัณฑ์ชุมชนมีคุณภาพและจำหน่ายได้มากขึ้น	กองสวัสดิการฯ
รวม	๑ โครงการ	-	-	๒,๐๐๐,๐๐๐	๒,๐๐๐,๐๐๐	๒,๐๐๐,๐๐๐	๒,๐๐๐,๐๐๐	๒,๐๐๐,๐๐๐	-	-	-

ก. ยุทธศาสตร์จังหวัดที่ ๓. ยุทธศาสตร์การส่งเสริมพัฒนาการท่องเที่ยวและบริการ

ข. ยุทธศาสตร์การพัฒนาขององค์กรปกครองส่วนท้องถิ่นในเขตจังหวัดหนองบัวลำภู ๓. ยุทธศาสตร์ด้านศิลปวัฒนธรรม จารีตประเพณี และภูมิปัญญาท้องถิ่น

๓. ยุทธศาสตร์การพัฒนาเศรษฐกิจ การท่องเที่ยว และการบริการ

๓.๑ แผนงานบริหารทั่วไป

ที่	โครงการ	วัตถุประสงค์	เป้าหมาย (ผลผลิตของโครงการ)	งบประมาณ					ตัวชี้วัด(KPI)	ผลที่คาดว่าจะได้รับ	หน่วยงาน รับผิดชอบหลัก
				๒๕๖๖ (บาท)	๒๕๖๗ (บาท)	๒๕๖๘ (บาท)	๒๕๖๙ (บาท)	๒๕๗๐ (บาท)			
๑	โครงการพัฒนาแหล่งท่องเที่ยวบ้านท่าศิลา หมู่ ๖	เพื่อพัฒนาแหล่งท่องเที่ยวประจำตำบล	จำนวน ๑ แห่ง ขยายเขตไฟฟ้า น้ำประปา ถนนแอสฟัลติก พิพิธภัณฑสถานน้ำจืด	๑๐,๐๐๐,๐๐๐	๑๐,๐๐๐,๐๐๐	๑๐,๐๐๐,๐๐๐	-	-	ประชาชนที่เข้าร่วมมีช่องทางเพิ่มรายได้เพิ่มขึ้นอยู่ดีมีสุข	กองช่าง สำนักปลัด	
๒	โครงการส่งเสริมการท่องเที่ยวและ HOME STAY	เพื่อสร้างงานสร้างรายได้ให้แก่ประชาชนประชาชนตำบลบ้านค้อ	จำนวน ๑ ครั้ง/ปี ในเขตเทศบาลตำบลบ้านค้อ	๑,๐๐๐,๐๐๐	๑,๐๐๐,๐๐๐	๑,๐๐๐,๐๐๐	-	-	จำนวนนักท่องเที่ยวเพิ่มมากขึ้นจากการท่องเที่ยวเพิ่มขึ้น	สำนักปลัด	
๓	โครงการส่งเสริมกิจกรรมท่องเที่ยวชุมชนตำบลบ้านค้อ	-เพื่อส่งเสริมประชาสัมพันธ์การท่องเที่ยว -เพื่อพัฒนาแหล่งท่องเที่ยวตำบล	จำนวน 1 ครั้ง/ปี ประชาชนในเขตเทศบาลตำบลบ้านค้อ	๑,๐๐๐,๐๐๐	๑,๐๐๐,๐๐๐	๑,๐๐๐,๐๐๐			ระดับความสำเร็จในการปฏิบัติงานเพิ่มขึ้นและมีความเป็นอยู่ที่ดีขึ้น	สำนักปลัด	
๔	โครงการพัฒนาและยกระดับการท่องเที่ยวชุมชนโดยใช้ Digital Platform	-เพื่อพัฒนาและปรับปรุงข้อมูลการท่องเที่ยว -เพื่อพัฒนาโปรแกรมและกิจกรรมการท่องเที่ยว -สร้างความเข้าใจให้บุคลากรในท้องถิ่นเข้าใจถึงกลไกการท่องเที่ยววิถีใหม่ -บูรณาการระบบบริหารจัดการการท่องเที่ยว	จำนวน 1 ครั้ง/ปี ประชาชนในเขตเทศบาลตำบลบ้านค้อ หมู่ 1-10	๒,๐๐๐,๐๐๐	๒,๐๐๐,๐๐๐	๒,๐๐๐,๐๐๐	-	-	ระดับความสำเร็จในการปฏิบัติงาน จำนวนนักท่องเที่ยวเพิ่มขึ้น	สำนักปลัด	
รวม	๔ โครงการ	-	-	๑๔,๐๐๐,๐๐๐	๑๔,๐๐๐,๐๐๐	๑๔,๐๐๐,๐๐๐	๐	๐	-	-	

ก. ยุทธศาสตร์จังหวัดที่ ๓. ยุทธศาสตร์การส่งเสริมพัฒนาการท่องเที่ยวและบริการ

ข. ยุทธศาสตร์การพัฒนาขององค์กรปกครองส่วนท้องถิ่นในเขตจังหวัดหนองบัวลำภู ๓. ยุทธศาสตร์ด้านศิลปวัฒนธรรม จารีตประเพณี และภูมิปัญญาท้องถิ่น

๓. ยุทธศาสตร์การพัฒนาเศรษฐกิจ การท่องเที่ยว และการบริการ

๓.๒ แผนงานเคหะและชุมชน

ที่	โครงการ	วัตถุประสงค์	เป้าหมาย (ผลผลิตของโครงการ)	งบประมาณ					ตัวชี้วัด(KPI)	ผลที่คาดว่าจะได้รับ	หน่วยงาน รับผิดชอบหลัก
				๒๕๖๖ (บาท)	๒๕๖๗ (บาท)	๒๕๖๘ (บาท)	๒๕๖๙ (บาท)	๒๕๗๐ (บาท)			
๑	โครงการก่อสร้างน้ำกักจ่าย	เพื่อส่งเสริมการท่องเที่ยว	จำนวน ๑ จุด แนวเขาดัดกับอ่างเก็บน้ำวังเดือนห้า	๕,๐๐๐,๐๐๐	๕,๐๐๐,๐๐๐	๕,๐๐๐,๐๐๐	-	-	ประชาชนมีรายได้เพิ่มขึ้นและเป็นแนวป้องกันไฟป่าและเป็น	ประชาชนมีรายได้เพิ่มขึ้น	กองช่าง
๒	โครงการก่อสร้างถนนลาดยาง บ้านหนองงูเหลือม ถึงบ้านหนองนกเขียน ระยะทาง ๔.๓ กม. (ขอรับการสนับสนุนจากส่วนราชการอื่น) ปรากฏในแผนงานพัฒนาการท่องเที่ยวของจังหวัด กระจายถนนเพื่อการท่องเที่ยว อำเภอโนนสัง	-เพื่อเป็นถนนยุทธศาสตร์ -เพื่อการท่องเที่ยว -เพื่อให้ประชาชนสามารถสัญจรได้สะดวก	มีถนนที่มีมาตรฐานให้สัญจร กว้าง ๖ ม. ยาว ๔,๓๐๐ ม.(รวมทางเชื่อม) ผิวจราจรหนา ๐.๐๕ ม.	๕,๐๐๐,๐๐๐	๕,๐๐๐,๐๐๐	๑๓,๘๐๐,๐๐๐	๑๓,๘๐๐,๐๐๐	๑๓,๘๐๐,๐๐๐	ประชาชนได้ใช้ประโยชน์ร้อยละ๘๐	การคมนาคมสะดวกรวดเร็ว	กองช่าง
๓	โครงการก่อสร้างถนนลาดยาง ศูนย์บริการนักท่องเที่ยว และลานจอดรถรอบอ่างเก็บน้ำวังเดือนห้า	เพื่อให้ได้ถนนที่มีมาตรฐาน มีลานจอดรถที่สะดวก ปลอดภัย มีห้องน้ำ อาคารบริการ และเป็นสถานที่สำหรับการออกกำลังกายพักผ่อนและท่องเที่ยวรอบอ่างเก็บน้ำวังเดือนห้าเพื่อเพิ่มรายได้และคุณภาพชีวิตที่ดีขึ้นของประชาชน	จำนวน ๑ แห่ง/ปี ถนนแอสฟัลติกคอนกรีตหนาเฉลี่ย ๔ ซม. ชั้นรองพื้นทางหินคลุกหนา ๐.๒ ม. กว้าง ๔ ม. ยาว๒.๘ กม.จำนวน ๒ จุดละ๘๘ ท่อน ไหล่ทางข้างละ๑ ม. พร้อมป้ายบอกทิศทาง ห้องน้ำสาธารณะ อาคารบริการนักท่องเที่ยว	๒๗,๐๐๐,๐๐๐	๒๗,๐๐๐,๐๐๐	๒๗,๐๐๐,๐๐๐	-	-	ประชาชนในพื้นที่ได้รับประโยชน์และพึงพอใจร้อยละ ๘๐	การคมนาคมสะดวกรวดเร็ว ประชาชนมีรายได้และคุณภาพชีวิตที่ดีขึ้น	กองช่าง
๔	โครงการสร้างถนนคอนกรีตรอบสระหนองโสกโมก หมู่ ๙ เพื่อส่งเสริมการท่องเที่ยว	- เพื่อให้ประชาชนได้มีที่พักผ่อนและออกกำลังกาย - เพื่อส่งเสริมการท่องเที่ยว	จำนวน ๑ แห่ง กว้าง ๒.๕ ม. หนา ๐.๑๐ ม.	๙๐๐,๐๐๐	๙๐๐,๐๐๐	๙๐๐,๐๐๐	๙๐๐,๐๐๐	-	ประชาชนพึงพอใจร้อยละ ๘๐	ประชาชนมีที่พักผ่อนและที่ออกกำลังกายส่งเสริมการท่องเที่ยว	กองช่าง
๕	โครงการก่อสร้างศูนย์การเรียนรู้เศรษฐกิจพอเพียงของแหล่งท่องเที่ยววังเดือนห้า หมู่ ๗	ส่งเสริม/สนับสนุนการเรียนรู้แบบพอเพียง	จำนวน ๑ แห่ง บริเวณวังเดือนห้า	-	๑,๐๐๐,๐๐๐	๑,๐๐๐,๐๐๐	๑,๐๐๐,๐๐๐	-	ประชาชนที่เข้าร่วมมีความรู้ความเข้าใจ	มีทำการเกษตรแบบผสมผสานมากขึ้น	กองช่าง
๖	โครงการปรับปรุงภูมิทัศน์หนองโสกมูก หมู่ ๙ เพื่อการท่องเที่ยว	- เพื่อให้ประชาชนได้มีที่พักผ่อนและออกกำลังกาย - เพื่อส่งเสริมการท่องเที่ยว	จำนวน ๑ ครั้ง/ปี หนองโสกมูก บ้านโพธิ์ชัย หมู่ ๙	-	๑,๐๐๐,๐๐๐	๑,๐๐๐,๐๐๐	๑,๐๐๐,๐๐๐	-	ประชาชนพึงพอใจร้อยละ ๘๐	ประชาชนมีที่พักผ่อนและที่ออกกำลังกายส่งเสริมการท่องเที่ยว	กองช่าง
๗	โครงการติดตั้งเสาไฟฟ้าส่องสว่าง LED ชนิดโซล่าเซลล์ เพื่ออำนวยความสะดวกสำหรับรองรับการท่องเที่ยว และยกระดับมาตรฐานความปลอดภัย	- เพื่อเพิ่มความปลอดภัยในชีวิตและทรัพย์สินของประชาชนผู้สัญจรไปมา - เพื่อให้การคมนาคมสะดวก ปลอดภัย - เพื่อส่งเสริมการท่องเที่ยว	จำนวน ๑ แห่ง แยกถนนเส้นทางหลวงหมายเลข ๒๑๔๖ ภายในเขตเทศบาลตำบลบ้านค้อ จำนวน ๔๐๐ ต้น (ตามแบบแปลนเทศบาลฯ)	๑๙,๐๐๐,๐๐๐	๑๙,๐๐๐,๐๐๐	๑๙,๐๐๐,๐๐๐	-	-	ประชาชนได้ใช้ประโยชน์ร้อยละ ๘๐	การคมนาคมสะดวก ประชาชนมีความปลอดภัยในการสัญจรไปมาส่งเสริมการท่องเที่ยว	

ก. ยุทธศาสตร์จังหวัดที่ ๓. ยุทธศาสตร์การส่งเสริมพัฒนาการท่องเที่ยวและบริการ

ข. ยุทธศาสตร์การพัฒนาขององค์กรปกครองส่วนท้องถิ่นในเขตจังหวัดหนองบัวลำภู ๓. ยุทธศาสตร์ด้านศิลปวัฒนธรรม จารีตประเพณี และภูมิปัญญาท้องถิ่น

๓. ยุทธศาสตร์การพัฒนาเศรษฐกิจ การท่องเที่ยว และการบริการ

๓.๒ แผนงานเคหะและชุมชน

ที่	โครงการ	วัตถุประสงค์	เป้าหมาย (ผลผลิตของโครงการ)	งบประมาณ					ตัวชี้วัด(KPI)	ผลที่คาดว่าจะได้รับ	หน่วยงานรับผิดชอบหลัก
				๒๕๖๖ (บาท)	๒๕๖๗ (บาท)	๒๕๖๘ (บาท)	๒๕๖๙ (บาท)	๒๕๗๐ (บาท)			
๘	โครงการติดตั้งไฟส่องสว่างโซล่าเซลล์เชิงอัตลักษณ์แบบ LED เพื่อส่งเสริมการท่องเที่ยว	- เพื่อเพิ่มความปลอดภัยในชีวิตและทรัพย์สินของประชาชนผู้สัญจรไปมา - เพื่อให้การคมนาคมสะดวก ปลอดภัย - เพื่อส่งเสริมการท่องเที่ยว	จำนวน ๑ แห่ง ถนนเส้นทางหลวงหมายเลข ๒๑๔๖ จากจุดชมวิวช่องเขาขาด ถึงทางแยกถนนหนองทุ่ม-ถ้ำเต่า จำนวน ๒๐๐ ต้น (ตามแบบแปลนเทศบาลฯ)	๘,๐๐๐,๐๐๐	๘,๐๐๐,๐๐๐	๘,๐๐๐,๐๐๐	-	-	ประชาชนได้ใช้ประโยชน์ร้อยละ ๘๐	การคมนาคมสะดวก ประชาชนมีความปลอดภัยในการสัญจรไปมา ส่งเสริมการท่องเที่ยว	
๙	โครงการติดตั้งไฟส่องสว่างโซล่าเซลล์เชิงอัตลักษณ์แบบ LED ให้แก่ชุมชน สถานที่ราชการ แหล่งท่องเที่ยว และสถานที่สำคัญทางศาสนา	- เพื่อเพิ่มความปลอดภัยในชีวิตและทรัพย์สินของประชาชนผู้สัญจรไปมา - เพื่อให้การคมนาคมสะดวก ปลอดภัย - เพื่อส่งเสริมการท่องเที่ยว	ชุมชน สถานที่ราชการ แหล่งท่องเที่ยวและสถานที่สำคัญทางศาสนา ภายในตำบลบ้านคือ	๔๐,๐๐๐,๐๐๐	๔๐,๐๐๐,๐๐๐	๔๐,๐๐๐,๐๐๐	-	-	ประชาชนได้ใช้ประโยชน์ร้อยละ ๘๐	การคมนาคมสะดวก ประชาชนมีความปลอดภัยในการสัญจรไปมา ส่งเสริมการท่องเที่ยว	
๙	โครงการปรับปรุงถนนเพื่อการท่องเที่ยว หมู่ ๖	-เพื่อให้ประชาชนสามารถสัญจรได้สะดวก -เพื่อการท่องเที่ยว	จำนวน ๑ แห่ง/ปี จากโรงสูบน้ำไปทางทิศตะวันตกถึงสะพานมอญ	๑,๐๐๐,๐๐๐	๑,๐๐๐,๐๐๐	๑,๐๐๐,๐๐๐	๑,๐๐๐,๐๐๐	๑,๐๐๐,๐๐๐	ประชาชนในพื้นที่ได้รับประโยชน์และพึงพอใจร้อยละ ๘๐	การคมนาคมสะดวกรวดเร็ว ส่งเสริมการท่องเที่ยว	กองช่าง
๑๐	โครงการก่อสร้างติดตั้งอุปกรณ์ป้องกันจุดเสี่ยงถนนเพื่อการท่องเที่ยวสายหนองทุ่ม - ถ้ำเต่า	- เพื่อป้องกันและลดอุบัติเหตุการเฉี่ยวชนของประชาชนและผู้สัญจรไปมา - เพื่อส่งเสริมการท่องเที่ยวทำให้การเดินทางมีความสะดวก ปลอดภัยมากขึ้น	จำนวน ๑ ครั้ง/ปี ติดตั้งการเคลือบเหล็กกันโคลง ป้ายเตือน ป้ายบังคับไฟส่องสว่าง เสริมไหล่ทางข้างละ ๑ เมตร (รายละเอียดตามแบบแปลนเทศบาลฯ)	๔,๑๑๐,๕๐๐	๔,๑๑๐,๕๐๐	๔,๑๑๐,๕๐๐	-	-	ประชาชนได้ใช้ประโยชน์ร้อยละ ๘๐	ประชาชนมีความปลอดภัยในชีวิตและทรัพย์สิน การสัญจรไปมาสะดวก ส่งเสริมการท่องเที่ยว	กองช่าง
รวม	๑๐ โครงการ	-	-	๙๐๐,๐๐๐	๙๐๐,๐๐๐	๖๐,๘๑๐,๕๐๐	๖๑,๘๑๐,๕๐๐	๖๑,๘๑๐,๕๐๐	-	-	-

ก. ยุทธศาสตร์จังหวัดที่ ๕. ยุทธศาสตร์การเสริมสร้างความมั่นคงเพื่อความสงบสุข

ข. ยุทธศาสตร์การพัฒนาขององค์กรปกครองส่วนท้องถิ่นในเขตจังหวัดหนองบัวลำภู ๑. ยุทธศาสตร์การพัฒนาคุณภาพชีวิตของประชาชนในท้องถิ่น

๕. ยุทธศาสตร์การสร้างความสงบสุขและความมั่นคง

๕.๑ แผนงานการศึกษา

ที่	โครงการ	วัตถุประสงค์	เป้าหมาย (ผลผลิตของโครงการ)	งบประมาณ					ตัวชี้วัด(KPI)	ผลที่คาดว่าจะได้รับ	หน่วยงาน รับผิดชอบหลัก
				๒๕๖๖ (บาท)	๒๕๖๗ (บาท)	๒๕๖๘ (บาท)	๒๕๖๙ (บาท)	๒๕๗๐ (บาท)			
๑	โครงการจัดซื้อรถบรรทุกบริการรับ-ส่งเด็กนักเรียน	- เพื่อใช้ในงานราชการ - เพื่อให้เด็กและผู้ปกครองมีความสะดวกปลอดภัยในการเดินทาง	จำนวน ๑ คัน ศูนย์พัฒนาเด็กเล็กเทศบาลตำบลบ้านค้อ รถบรรทุก ๖ ล้อ หลังคาทรงสูง พร้อมเก้าอี้นั่งแบบ ๒ แถวยาว หุ้มเบาะ พร้อมตะแกรงกันรอบด้าน และบันไดขึ้นลงด้านข้าง ปริมาตรกระบอกลูก ขนาดไม่ต่ำกว่า ๓,๐๐๐ ซีซี หรือกำลังเครื่องยนต์ ไม่ต่ำกว่า ๘๐ กิโลวัตต์ พร้อมติดตั้งเครื่องตัดไฟ ไซเลน และสติกเกอร์บอกชื่อหน่วยงาน ๓ ด้าน	-	-	๑,๗๐๐,๐๐๐	๑,๗๐๐,๐๐๐	๑,๗๐๐,๐๐๐	ภารกิจทันเวลา มีรถรับส่งเด็ก นักเรียน	การทำงานมีประสิทธิภาพ มากขึ้น เด็กนักเรียนมีความปลอดภัยในการเดินทาง	กองการศึกษา กองช่าง
รวม	๑ โครงการ	-	-	-	-	๑,๗๐๐,๐๐๐	๑,๗๐๐,๐๐๐	๑,๗๐๐,๐๐๐	-	-	-

ก. ยุทธศาสตร์จังหวัดที่ ๕. ยุทธศาสตร์การเสริมสร้างความมั่นคงเพื่อความสงบสุข

ข. ยุทธศาสตร์การพัฒนาขององค์กรปกครองส่วนท้องถิ่นในเขตจังหวัดหนองบัวลำภู ๑. ยุทธศาสตร์การพัฒนาคูณภาพชีวิตของประชาชนในท้องถิ่น

๕. ยุทธศาสตร์การสร้างความสงบสุขและความมั่นคง

๕.๓ แผนงานอุตสาหกรรมและการโยธา

ที่	โครงการ	วัตถุประสงค์	เป้าหมาย (ผลผลิตของโครงการ)	งบประมาณ					ตัวชี้วัด(KPI)	ผลที่คาดว่าจะได้รับ	หน่วยงาน รับผิดชอบหลัก
				๒๕๖๖ (บาท)	๒๕๖๗ (บาท)	๒๕๖๘ (บาท)	๒๕๖๙ (บาท)	๒๕๗๐ (บาท)			
๑	โครงการติดตั้งระบบกล้องโทรทัศน์วงจรปิด (CCTV System) สำนักงานเทศบาลบ้านค้อ หมู่ที่ ๒	- เพื่อความปลอดภัยในชีวิตและทรัพย์สินของทางราชการ ผู้ปฏิบัติงาน และประชาชน	ในพื้นที่สำนักงานเทศบาลตำบลบ้านค้อ หมู่ที่ ๒	๕๐๐,๐๐๐	๕๐๐,๐๐๐	๕๐๐,๐๐๐	๕๐๐,๐๐๐	๕๐๐,๐๐๐	มีระบบกล้องโทรทัศน์วงจรปิด บริเวณจุดเสี่ยง	ผู้ปฏิบัติงานและประชาชน มีความปลอดภัยในชีวิตและทรัพย์สินมากขึ้น	กองช่าง
๒	โครงการติดตั้งระบบกล้องโทรทัศน์วงจรปิด (CCTV System) บ้านค้อ หมู่ที่ ๑	- เพื่อความปลอดภัยในชีวิตและทรัพย์สินของประชาชน	ในพื้นที่บ้านค้อ หมู่ที่ ๑	๕๐๐,๐๐๐	๕๐๐,๐๐๐	๕๐๐,๐๐๐	๕๐๐,๐๐๐	๕๐๐,๐๐๐	มีระบบกล้องโทรทัศน์วงจรปิด บริเวณจุดเสี่ยง	ประชาชนมีความปลอดภัยในชีวิตและทรัพย์สินมากขึ้น	กองช่าง
๓	โครงการติดตั้งระบบกล้องโทรทัศน์วงจรปิด (CCTV System) บ้านโคกป่ากุง หมู่ที่ ๒	- เพื่อความปลอดภัยในชีวิตและทรัพย์สินของประชาชน	ในพื้นที่บ้านโคกป่ากุง หมู่ที่ ๒	๕๐๐,๐๐๐	๕๐๐,๐๐๐	๕๐๐,๐๐๐	๕๐๐,๐๐๐	๕๐๐,๐๐๐	มีระบบกล้องโทรทัศน์วงจรปิด บริเวณจุดเสี่ยง	ประชาชนมีความปลอดภัยในชีวิตและทรัพย์สินมากขึ้น	กองช่าง
๔	โครงการติดตั้งระบบกล้องโทรทัศน์วงจรปิด (CCTV System) ศพด. บ้านหนองงูเหลือม หมู่ที่ ๓	- เพื่อความปลอดภัยในชีวิตและทรัพย์สินของทางราชการ ผู้ปฏิบัติงาน และประชาชน	ศพด. บ้านหนองงูเหลือม หมู่ที่ ๓	๕๐๐,๐๐๐	๕๐๐,๐๐๐	๕๐๐,๐๐๐	๕๐๐,๐๐๐	๕๐๐,๐๐๐	มีระบบกล้องโทรทัศน์วงจรปิด บริเวณจุดเสี่ยง	ผู้ปฏิบัติงานและประชาชน มีความปลอดภัยในชีวิตและทรัพย์สินมากขึ้น	กองช่าง
๕	โครงการติดตั้งระบบกล้องโทรทัศน์วงจรปิด (CCTV System) บ้านกุดฉิม หมู่ที่ ๔	- เพื่อความปลอดภัยในชีวิตและทรัพย์สินของประชาชน	ในพื้นที่บ้านกุดฉิม หมู่ที่ ๔	๕๐๐,๐๐๐	๕๐๐,๐๐๐	๕๐๐,๐๐๐	๕๐๐,๐๐๐	๕๐๐,๐๐๐	มีระบบกล้องโทรทัศน์วงจรปิด บริเวณจุดเสี่ยง	ประชาชนมีความปลอดภัยในชีวิตและทรัพย์สินมากขึ้น	กองช่าง
๖	โครงการติดตั้งระบบกล้องโทรทัศน์วงจรปิด (CCTV System) บ้านหนองทุ่ม หมู่ที่ ๕	- เพื่อความปลอดภัยในชีวิตและทรัพย์สินของประชาชน	ในพื้นที่บ้านหนองทุ่ม หมู่ที่ ๕	๕๐๐,๐๐๐	๕๐๐,๐๐๐	๕๐๐,๐๐๐	๕๐๐,๐๐๐	๕๐๐,๐๐๐	มีระบบกล้องโทรทัศน์วงจรปิด บริเวณจุดเสี่ยง	ประชาชนมีความปลอดภัยในชีวิตและทรัพย์สินมากขึ้น	กองช่าง

ก. ยุทธศาสตร์จังหวัดที่ ๕. ยุทธศาสตร์การเสริมสร้างความมั่นคงเพื่อความสงบสุข

ข. ยุทธศาสตร์การพัฒนาขององค์กรปกครองส่วนท้องถิ่นในเขตจังหวัดหนองบัวลำภู ๑. ยุทธศาสตร์การพัฒนาคูณภาพชีวิตของประชาชนในท้องถิ่น

๕. ยุทธศาสตร์การสร้างความสุขและความมั่นคง

๕.๓ แผนงานอุตสาหกรรมและการโยธา

ที่	โครงการ	วัตถุประสงค์	เป้าหมาย (ผลผลิตของโครงการ)	งบประมาณ					ตัวชี้วัด(KPI)	ผลที่คาดว่าจะได้รับ	หน่วยงาน รับผิดชอบหลัก
				๒๕๖๖ (บาท)	๒๕๖๗ (บาท)	๒๕๖๘ (บาท)	๒๕๖๙ (บาท)	๒๕๗๐ (บาท)			
๗	โครงการติดตั้งระบบกล้องโทรทัศน์วงจรปิด (CCTV System) ทางหลวง ๒๑๔๖-พื้นที่ก่อสร้างสกายวอล์ค บ้านท่าศิลา หมู่ที่ ๖	- เพื่อความปลอดภัยในชีวิตและทรัพย์สินของประชาชนและนักท่องเที่ยว - เพื่อส่งเสริมการท่องเที่ยว	ทางหลวง ๒๑๔๖-พื้นที่ก่อสร้างสกายวอล์ค บ้านท่าศิลา หมู่ที่ ๖	๕๐๐,๐๐๐	๕๐๐,๐๐๐	๕๐๐,๐๐๐	๕๐๐,๐๐๐	๕๐๐,๐๐๐	มีระบบกล้องโทรทัศน์วงจรปิด บริเวณจุดเสี่ยง	นักท่องเที่ยวและประชาชน มีความปลอดภัยในชีวิตและทรัพย์สินมากขึ้น	กองช่าง
๘	โครงการติดตั้งระบบกล้องโทรทัศน์วงจรปิด (CCTV System) บ้านหนองนกเขียน หมู่ที่ ๗	- เพื่อความปลอดภัยในชีวิตและทรัพย์สินของประชาชน	ในพื้นที่บ้านหนองนกเขียน หมู่ที่ ๗	๕๐๐,๐๐๐	๕๐๐,๐๐๐	๕๐๐,๐๐๐	๕๐๐,๐๐๐	๕๐๐,๐๐๐	มีระบบกล้องโทรทัศน์วงจรปิด บริเวณจุดเสี่ยง	ประชาชนมีความปลอดภัยในชีวิตและทรัพย์สินมากขึ้น	กองช่าง
๙	โครงการติดตั้งระบบกล้องโทรทัศน์วงจรปิด (CCTV System) บ้านกุดแห่ หมู่ที่ ๘	- เพื่อความปลอดภัยในชีวิตและทรัพย์สินของประชาชน	ในพื้นที่บ้านกุดแห่ หมู่ที่ ๘	๕๐๐,๐๐๐	๕๐๐,๐๐๐	๕๐๐,๐๐๐	๕๐๐,๐๐๐	๕๐๐,๐๐๐	มีระบบกล้องโทรทัศน์วงจรปิด บริเวณจุดเสี่ยง	ประชาชนมีความปลอดภัยในชีวิตและทรัพย์สินมากขึ้น	กองช่าง
๑๐	โครงการติดตั้งระบบกล้องโทรทัศน์วงจรปิด (CCTV System) บ้านโพธิ์ชัย หมู่ที่ ๙	- เพื่อความปลอดภัยในชีวิตและทรัพย์สินของประชาชน	ในพื้นที่บ้านโพธิ์ชัย หมู่ที่ ๙	๕๐๐,๐๐๐	๕๐๐,๐๐๐	๕๐๐,๐๐๐	๕๐๐,๐๐๐	๕๐๐,๐๐๐	มีระบบกล้องโทรทัศน์วงจรปิด บริเวณจุดเสี่ยง	ประชาชนมีความปลอดภัยในชีวิตและทรัพย์สินมากขึ้น	กองช่าง
๑๑	โครงการติดตั้งระบบกล้องโทรทัศน์วงจรปิด (CCTV System) ศพด. บ้านกุดฉิม หมู่ที่ ๑๐	- เพื่อความปลอดภัยในชีวิตและทรัพย์สินของทางราชการ ผู้ปฏิบัติงาน และประชาชน	ศพด. บ้านกุดฉิม หมู่ที่ ๑๐	๕๐๐,๐๐๐	๕๐๐,๐๐๐	๕๐๐,๐๐๐	๕๐๐,๐๐๐	๕๐๐,๐๐๐	มีระบบกล้องโทรทัศน์วงจรปิด บริเวณจุดเสี่ยง	ผู้ปฏิบัติงานและประชาชน มีความปลอดภัยในชีวิตและทรัพย์สินมากขึ้น	กองช่าง
๑๒	โครงการติดตั้งระบบกล้องโทรทัศน์วงจรปิด (CCTV)	- เพื่อความปลอดภัยในชีวิตและทรัพย์สินของนักท่องเที่ยวและประชาชนในพื้นที่ - เพื่อส่งเสริมการท่องเที่ยวเนื่องจากนักท่องเที่ยวมีความประทับใจและไว้วางใจในระบบริการความปลอดภัยและกลับมาเที่ยวในพื้นที่ซ้ำอีก	ในเขตพื้นที่ตำบลบ้านค้อ หมู่ ๑ - หมู่ ๑๐	๑,๐๐๐,๐๐๐	๑,๐๐๐,๐๐๐	๖,๐๐๐,๐๐๐	๖,๐๐๐,๐๐๐	๖,๐๐๐,๐๐๐	มีระบบกล้องโทรทัศน์วงจรปิด บริเวณจุดเสี่ยง	นักท่องเที่ยวและประชาชน มีความปลอดภัยในชีวิตและทรัพย์สินมากขึ้น	กองช่าง

**บัญชีครุภัณฑ์**  
**แผนพัฒนาท้องถิ่น (พ.ศ. ๒๕๖๖ ถึง ๒๕๗๐)**  
**เทศบาลตำบลบ้านค้อ อำเภอโนนสัง จังหวัดหนองบัวลำภู**

ที่	แผนงาน	หมวด	ประเภท	เป้าหมาย (ผลผลิตของครุภัณฑ์)	งบประมาณและที่มา					หน่วยงานที่ รับผิดชอบหลัก
					๒๕๖๖ (บาท)	๒๕๖๗ (บาท)	๒๕๖๘ (บาท)	๒๕๖๙ (บาท)	๒๕๗๐ (บาท)	
๑	แผนงานบริหารงานทั่วไป	ค่าครุภัณฑ์	ครุภัณฑ์สำนักงาน	เต็นท์ผ้าใบ ขนาดกว้าง ๔ ม. ยาว ๘ ม. จำนวน ๓ หลัง จัดหาโดยสืบราคาจากท้องตลาด เนื่องจาก ไม่มีตาม บัญชีราคามาตรฐานครุภัณฑ์ กองมาตรฐานงบประมาณ ๑ สำนักงบประมาณ	๔๕,๐๐๐	๔๕,๐๐๐	๔๕,๐๐๐	๔๕,๐๐๐	๔๕,๐๐๐	สำนักปลัด
๒	แผนงานบริหารงานทั่วไป	ค่าครุภัณฑ์	ครุภัณฑ์สำนักงาน	แท่นยืนบรรยาย(โพเดียม) เพื่อใช้ในกิจกรรมต่างๆของเทศบาลฯ จำนวน ๑ แท่น จัดหาโดยสืบราคาจากท้องตลาด เนื่องจาก ไม่มีตาม บัญชีราคามาตรฐานครุภัณฑ์ กองมาตรฐานงบประมาณ ๑ สำนักงบประมาณ	๒๐,๐๐๐	๒๐,๐๐๐	๒๐,๐๐๐	๒๐,๐๐๐	๒๐,๐๐๐	สำนักปลัด
๓	แผนงานบริหารงานทั่วไป	ค่าครุภัณฑ์	ครุภัณฑ์สำนักงาน	เก้าอี้สำนักงาน สำหรับนั่งทำงาน จำนวน ๔ ตัว จัดหาโดยสืบราคาจากท้องตลาด เนื่องจาก ไม่มีตาม บัญชีราคามาตรฐานครุภัณฑ์ กองมาตรฐานงบประมาณ ๑ สำนักงบประมาณ	๘,๐๐๐	๘,๐๐๐	๘,๐๐๐	๘,๐๐๐	๘,๐๐๐	สำนักปลัด
๔	แผนงานบริหารงานทั่วไป	ค่าครุภัณฑ์	ครุภัณฑ์สำนักงาน	เก้าอี้พลาสติก สำหรับใช้ในงานและกิจกรรมต่างๆ ของเทศบาลฯ จำนวน ๑๐๐ ตัว จัดหาโดยสืบราคาจากท้องตลาด เนื่องจาก ไม่มีตาม บัญชีราคามาตรฐานครุภัณฑ์ กองมาตรฐานงบประมาณ ๑ สำนักงบประมาณ	๑๘,๐๐๐	๑๘,๐๐๐	๑๘,๐๐๐	๑๘,๐๐๐	๑๘,๐๐๐	สำนักปลัด



ที่	แผนงาน	หมวด	ประเภท	เป้าหมาย รวมถึงกิจกรรมต่างๆของเทศบาลฯ จำนวน ๑ ชุด	งบประมาณและที่มา					หน่วยงานที่ รับผิดชอบหลัก
					๒๕๖๖ (บาท)	๒๕๖๗ (บาท)	๒๕๖๘ (บาท)	๒๕๖๙ (บาท)	๒๕๗๐ (บาท)	
๕	แผนงานบริหารงานทั่วไป	ค่าครุภัณฑ์	ครุภัณฑ์สำนักงาน	เก้าอี้จัดเลี้ยง สำหรับใช้ในงานและกิจกรรมต่างๆ ของเทศบาลฯ จัดหาโดยสืบราคาจากท้องตลาด เนื่องจาก ไม่มีตาม บัญชีราคามาตรฐานครุภัณฑ์ กองมาตรฐานงบประมาณ ๑ สำนักงานงบประมาณ	๒๐,๐๐๐	๒๐,๐๐๐	๒๐,๐๐๐	๒๐,๐๐๐	๒๐,๐๐๐	สำนักปลัด
๖	แผนงานบริหารงานทั่วไป	ค่าครุภัณฑ์	ครุภัณฑ์สำนักงาน	โต๊ะพับเอนกประสงค์ สำหรับใช้ในงานและกิจกรรมต่างๆ ของเทศบาลฯ จัดหาโดยสืบราคาจากท้องตลาด เนื่องจาก ไม่มีตาม บัญชีราคามาตรฐานครุภัณฑ์ กองมาตรฐานงบประมาณ ๑ สำนักงานงบประมาณ	๒๒,๐๐๐	๒๐,๐๐๐	๒๐,๐๐๐	๒๐,๐๐๐	๒๐,๐๐๐	สำนักปลัด
๗	แผนงานบริหารงานทั่วไป	ค่าครุภัณฑ์	ครุภัณฑ์สำนักงาน	ชุดโซฟาพับแขก เพื่อใช้ในการรับรองแขกบุคคลและคณะ รวมถึงกิจกรรมต่างๆของเทศบาลฯ จำนวน ๑ ชุด จัดหาโดยสืบราคาจากท้องตลาด เนื่องจาก ไม่มีตาม บัญชีราคามาตรฐานครุภัณฑ์ กองมาตรฐานงบประมาณ ๑ สำนักงานงบประมาณ	๓๐,๐๐๐	๓๐,๐๐๐	๓๐,๐๐๐	๓๐,๐๐๐	๓๐,๐๐๐	สำนักปลัด
๘	แผนงานบริหารงานทั่วไป	ค่าครุภัณฑ์	ครุภัณฑ์สำนักงาน	โต๊ะประชุมตัวต่อพร้อมเก้าอี้ เพื่อใช้ในกิจการจัดประชุม และกิจกรรมต่างๆของเทศบาลฯ จำนวน ๑ ชุด จัดหาโดยสืบราคาจากท้องตลาด เนื่องจาก ไม่มีตาม บัญชีราคามาตรฐานครุภัณฑ์ กองมาตรฐานงบประมาณ ๑ สำนักงานงบประมาณ	๓๐,๐๐๐	๓๐,๐๐๐	๓๐,๐๐๐	๓๐,๐๐๐	๓๐,๐๐๐	สำนักปลัด
๙	แผนงานบริหารงานทั่วไป	ค่าครุภัณฑ์	ครุภัณฑ์สำนักงาน	ชั้นวางแฟ้มตั้ง ๔ ชั้น ล้อเลื่อน จำนวน ๒ หลัง จัดหาโดยสืบราคาจากท้องตลาด เนื่องจาก ไม่มีตาม บัญชีราคามาตรฐานครุภัณฑ์ กองมาตรฐานงบประมาณ ๑ สำนักงานงบประมาณ	๑๐,๐๐๐	๑๐,๐๐๐	๑๐,๐๐๐	๑๐,๐๐๐	๑๐,๐๐๐	สำนักปลัด

ที่	แผนงาน	หมวด	ประเภท	เป้าหมาย (ผลผลิตของครุภัณฑ์)	งบประมาณและที่มา					หน่วยงานที่ รับผิดชอบหลัก
					๒๕๖๖ (บาท)	๒๕๖๗ (บาท)	๒๕๖๘ (บาท)	๒๕๖๙ (บาท)	๒๕๗๐ (บาท)	
๑๐	แผนงานบริหารงานทั่วไป	ค่าครุภัณฑ์	ครุภัณฑ์สำนักงาน	โต๊ะหมู่บูชา ทำด้วยไม้สัก มีโต๊ะหมู่บูชา ๙ ตัว พร้อมฐานรองโต๊ะหมู่ จำนวน ๑ ชุด โดยมีคุณลักษณะเฉพาะสังเขป ตามบัญชีราคามาตรฐานครุภัณฑ์ กองมาตรฐานงบประมาณ ๑ สำนักงบประมาณ	๘,๔๐๐	๘,๔๐๐	๘,๔๐๐	๘,๔๐๐	๘,๔๐๐	สำนักปลัด
๑๑	แผนงานบริหารงานทั่วไป	ค่าครุภัณฑ์	ครุภัณฑ์สำนักงาน	ตู้เหล็ก แบบ ๒ บาน จำนวน ๒ หลัง โดยมีคุณลักษณะเฉพาะสังเขป ตามบัญชีราคามาตรฐานครุภัณฑ์ กองมาตรฐานงบประมาณ ๑ สำนักงบประมาณ	๑๑,๘๐๐	๑๑,๘๐๐	๑๑,๘๐๐	๑๑,๘๐๐	๑๑,๘๐๐	สำนักปลัด
๑๒	แผนงานบริหารงานทั่วไป	ค่าครุภัณฑ์	ครุภัณฑ์สำนักงาน	ตู้เหล็ก แบบ ๔ ลื่นชัก จำนวน ๒ หลัง โดยมีคุณลักษณะเฉพาะสังเขป ตามบัญชีราคามาตรฐานครุภัณฑ์ กองมาตรฐานงบประมาณ ๑ สำนักงบประมาณ	๑๓,๘๐๐	๑๓,๘๐๐	๑๓,๘๐๐	๑๓,๘๐๐	๑๓,๘๐๐	สำนักปลัด
๑๓	แผนงานบริหารงานทั่วไป	ค่าครุภัณฑ์	ครุภัณฑ์สำนักงาน	ตู้ล็อกเกอร์ ๑๘ ช่อง จำนวน ๒ หลัง โดยมีคุณลักษณะเฉพาะสังเขป ตามบัญชีราคามาตรฐานครุภัณฑ์ กองมาตรฐานงบประมาณ ๑ สำนักงบประมาณ	๑๖,๐๐๐	๑๖,๐๐๐	๑๖,๐๐๐	๑๖,๐๐๐	๑๖,๐๐๐	สำนักปลัด
๑๔	แผนงานบริหารงานทั่วไป	ค่าครุภัณฑ์	ครุภัณฑ์สำนักงาน	เครื่องเจาะกระดาษและเข้าเล่ม แบบเจาะกระดาษและเข้าเล่มมือโยก จำนวน ๑ เครื่อง โดยมีคุณลักษณะเฉพาะสังเขป ตามบัญชีราคามาตรฐานครุภัณฑ์ กองมาตรฐานงบประมาณ ๑ สำนักงบประมาณ	๑๑,๔๐๐	๑๑,๔๐๐	๑๑,๔๐๐	๑๑,๔๐๐	๑๑,๔๐๐	สำนักปลัด

ที่	แผนงาน	หมวด	ประเภท	เป้าหมาย (ผลผลิตของครุภัณฑ์)	งบประมาณและที่มา					หน่วยงานที่ รับผิดชอบหลัก
					๒๕๖๖ (บาท)	๒๕๖๗ (บาท)	๒๕๖๘ (บาท)	๒๕๖๙ (บาท)	๒๕๗๐ (บาท)	
๑๕	แผนงานบริหารงานทั่วไป	ค่าครุภัณฑ์	ครุภัณฑ์สำนักงาน	เครื่องดูดฝุ่น ขนาด ๑๕ ลิตร สามารถดูดฝุ่นและน้ำได้ จำนวน ๑ เครื่อง โดยมีคุณลักษณะเฉพาะสังเขป ตามบัญชีราคา มาตรฐานครุภัณฑ์ กองมาตรฐานงบประมาณ ๑ สำนัก งบประมาณ	๑๑,๐๐๐	๑๑,๐๐๐	๑๑,๐๐๐	๑๑,๐๐๐	๑๑,๐๐๐	สำนักปลัด
๑๖	แผนงานบริหารงานทั่วไป	ค่าครุภัณฑ์	ครุภัณฑ์สำนักงาน	เครื่องขัดพื้น มีเส้นผ่านศูนย์กลางไม่น้อยกว่า ๑๖ นิ้ว ใช้ไฟฟ้า จำนวน ๑ เครื่อง โดยมีคุณลักษณะเฉพาะสังเขป ตามบัญชีราคา มาตรฐานครุภัณฑ์ กองมาตรฐานงบประมาณ ๑ สำนัก งบประมาณ	๒๒,๗๐๐	๒๒,๗๐๐	๒๒,๗๐๐	๒๒,๗๐๐	๒๒,๗๐๐	สำนักปลัด
๑๗	แผนงานบริหารงานทั่วไป	ค่าครุภัณฑ์	ครุภัณฑ์สำนักงาน	ถังน้ำ แบบไฟเบอร์กลาส ขนาดความจุ ๑,๐๐๐ ลิตร จำนวน ๑ ใบ โดยมีคุณลักษณะเฉพาะสังเขป ตามบัญชีราคา มาตรฐานครุภัณฑ์ กองมาตรฐานงบประมาณ ๑ สำนัก งบประมาณ	๕,๒๐๐	๕,๒๐๐	๕,๒๐๐	๕,๒๐๐	๕,๒๐๐	สำนักปลัด
๑๘	แผนงานบริหารงานทั่วไป	ค่าครุภัณฑ์	ครุภัณฑ์สำนักงาน	ถังน้ำ แบบไฟเบอร์กลาส ขนาดความจุ ๒,๐๐๐ ลิตร จำนวน ๑ ใบ โดยมีคุณลักษณะเฉพาะสังเขป ตามบัญชีราคา มาตรฐานครุภัณฑ์ กองมาตรฐานงบประมาณ ๑ สำนัก งบประมาณ	๙,๑๐๐	๙,๑๐๐	๙,๑๐๐	๙,๑๐๐	๙,๑๐๐	สำนักปลัด
๑๙	แผนงานบริหารงานทั่วไป	ค่าครุภัณฑ์	ครุภัณฑ์สำนักงาน	ถังน้ำ แบบสแตนเลส ขนาดความจุ ๑,๐๐๐ ลิตร จำนวน ๑ ใบ โดยมีคุณลักษณะเฉพาะสังเขป ตามบัญชีราคา มาตรฐานครุภัณฑ์ กองมาตรฐานงบประมาณ ๑ สำนัก งบประมาณ	๙,๔๐๐	๙,๔๐๐	๙,๔๐๐	๙,๔๐๐	๙,๔๐๐	สำนักปลัด

ที่	แผนงาน	หมวด	ประเภท	เป้าหมาย (ผลผลิตของครุภัณฑ์)	งบประมาณและที่มา					หน่วยงานที่ รับผิดชอบหลัก
					๒๕๖๖ (บาท)	๒๕๖๗ (บาท)	๒๕๖๘ (บาท)	๒๕๖๙ (บาท)	๒๕๗๐ (บาท)	
๒๐	แผนงานบริหารงานทั่วไป	ค่าครุภัณฑ์	ครุภัณฑ์สำนักงาน	ถังน้ำ แบบสแตนเลส ขนาดความจุ ๒,๐๐๐ ลิตร จำนวน ๑ ใบ โดยมีคุณลักษณะเฉพาะสังเขป ตามบัญชีราคา มาตรฐานครุภัณฑ์ กองมาตรฐานงบประมาณ ๑ สำนัก งบประมาณ	๑๔,๓๐๐	๑๔,๓๐๐	๑๔,๓๐๐	๑๔,๓๐๐	๑๔,๓๐๐	สำนักปลัด
๒๑	แผนงานบริหารงานทั่วไป	ค่าครุภัณฑ์	ครุภัณฑ์สำนักงาน	พัดลมติดผนัง ขนาดไม่ต่ำกว่า ๑๘ นิ้ว สำหรับศูนย์พัฒนาเด็กเล็ก จำนวน ๓ เครื่อง จัดหาโดยสืบราคาจากท้องตลาด เนื่องจาก ไม่มีตาม บัญชีราคามาตรฐานครุภัณฑ์ กองมาตรฐานงบประมาณ ๑ สำนักงบประมาณ	๕,๐๐๐	๕,๐๐๐	๕,๐๐๐	๕,๐๐๐	๕,๐๐๐	สำนักปลัด
๒๒	แผนงานบริหารงานทั่วไป	ค่าครุภัณฑ์	ครุภัณฑ์สำนักงาน	พัดลมอุตสาหกรรม ขนาดไม่ต่ำกว่า ๒๒ นิ้ว พร้อมขาตั้ง สำหรับศูนย์พัฒนาเด็กเล็ก จำนวน ๕ เครื่อง จัดหาโดยสืบราคาจากท้องตลาด เนื่องจาก ไม่มีตาม บัญชีราคามาตรฐานครุภัณฑ์ กองมาตรฐานงบประมาณ ๑ สำนักงบประมาณ	๑๕,๐๐๐	๑๕,๐๐๐	๑๕,๐๐๐	๑๕,๐๐๐	๑๕,๐๐๐	สำนักปลัด
๒๓	แผนงานการศึกษา	ค่าครุภัณฑ์	ครุภัณฑ์สำนักงาน	เครื่องปรับอากาศ แบบแยกส่วน ชนิดติดผนัง จำนวน ๒ เครื่อง โดยมีคุณลักษณะเฉพาะสังเขป ตามบัญชีราคา มาตรฐานครุภัณฑ์ กองมาตรฐานงบประมาณ ๑ สำนัก งบประมาณ	๕๑,๐๐๐	๕๑,๐๐๐	๕๑,๐๐๐	๕๑,๐๐๐	๕๑,๐๐๐	กองการศึกษา

ที่	แผนงาน	หมวด	ประเภท	เป้าหมาย (ผลผลิตของครุภัณฑ์)	งบประมาณและที่มา					หน่วยงานที่ รับผิดชอบหลัก
					๒๕๖๖ (บาท)	๒๕๖๗ (บาท)	๒๕๖๘ (บาท)	๒๕๖๙ (บาท)	๒๕๗๐ (บาท)	
๒๔	แผนงานการศึกษา	ค่าครุภัณฑ์	ครุภัณฑ์สำนักงาน	เครื่องปรับอากาศ แบบแยกส่วน ชนิดตั้งพื้นหรือแบบแขวน จำนวน ๒ เครื่อง โดยมีคุณลักษณะเฉพาะสังเขป ตามบัญชีราคา มาตรฐานครุภัณฑ์ กองมาตรฐานงบประมาณ ๑ สำนัก งบประมาณ	๖๕,๐๐๐	๖๕,๐๐๐	๖๕,๐๐๐	๖๕,๐๐๐	๖๕,๐๐๐	กองการศึกษา
รวม					๔๗๒,๑๐๐	๔๗๐,๑๐๐	๔๗๐,๑๐๐	๔๗๐,๑๐๐	๔๗๐,๑๐๐	-

ที่	แผนงาน	หมวด	ประเภท	เป้าหมาย (ผลผลิตของครุภัณฑ์)	งบประมาณและที่มา					หน่วยงานที่ รับผิดชอบหลัก
					๒๕๖๖ (บาท)	๒๕๖๗ (บาท)	๒๕๖๘ (บาท)	๒๕๖๙ (บาท)	๒๕๗๐ (บาท)	
๑	แผนงานบริหารงานทั่วไป	ค่าครุภัณฑ์	ครุภัณฑ์ยานพาหนะและขนส่ง	รถบรรทุก (ดีเซล) ขนาด ๑ ตัน แบบมีช่องว่างด้านหลังคนขับ(cab) กำลังเครื่องยนต์สูงสุดไม่ต่ำกว่า ๑๑๐ กิโลวัตต์ ขับเคลื่อน ๒ ล้อ จำนวน ๑ คัน โดยมีคุณลักษณะเฉพาะสังเขป ตามบัญชีราคา มาตรฐานครุภัณฑ์ กองมาตรฐานงบประมาณ ๑ สำนัก งบประมาณ	๗๑๕,๐๐๐	๗๑๕,๐๐๐	๗๑๕,๐๐๐	๗๑๕,๐๐๐	๗๑๕,๐๐๐	สำนักปลัด
๒	แผนงานบริหารงานทั่วไป	ค่าครุภัณฑ์	ครุภัณฑ์ยานพาหนะและขนส่ง	รถบรรทุก (ดีเซล) ขนาด ๑ ตัน แบบดับเบิ้ลแค้น กำลังเครื่องยนต์สูงสุดไม่ต่ำกว่า ๑๑๐ กิโลวัตต์ ขับเคลื่อน ๒ ล้อ จำนวน ๑ คัน โดยมีคุณลักษณะเฉพาะสังเขป ตามบัญชีราคา มาตรฐานครุภัณฑ์ กองมาตรฐานงบประมาณ ๑ สำนัก งบประมาณ	๘๕๔,๐๐๐	๘๕๔,๐๐๐	๘๕๔,๐๐๐	๘๕๔,๐๐๐	๘๕๔,๐๐๐	สำนักปลัด
๓	แผนงานบริหารงานทั่วไป	ค่าครุภัณฑ์	ครุภัณฑ์ยานพาหนะและขนส่ง	รถบรรทุก (ดีเซล) ขนาด ๑ ตัน แบบมีช่องว่างด้านหลังคนขับ(cab) กำลังเครื่องยนต์สูงสุดไม่ต่ำกว่า ๑๑๐ กิโลวัตต์ ขับเคลื่อน ๔ ล้อ จำนวน ๑ คัน โดยมีคุณลักษณะเฉพาะสังเขป ตามบัญชีราคา มาตรฐานครุภัณฑ์ กองมาตรฐานงบประมาณ ๑ สำนัก งบประมาณ	๘๒๙,๐๐๐	๘๒๙,๐๐๐	๘๒๙,๐๐๐	๘๒๙,๐๐๐	๘๒๙,๐๐๐	สำนักปลัด

ที่	แผนงาน	หมวด	ประเภท	เป้าหมาย (ผลผลิตของครุภัณฑ์)	งบประมาณและที่มา					หน่วยงานที่ รับผิดชอบหลัก
					๒๕๖๖ (บาท)	๒๕๖๗ (บาท)	๒๕๖๘ (บาท)	๒๕๖๙ (บาท)	๒๕๗๐ (บาท)	
๔	แผนงานบริหารงานทั่วไป	ค่าครุภัณฑ์	ครุภัณฑ์ยานพาหนะและขนส่ง	รถบรรทุก (ดีเซล) ขนาด ๑ ตัน แบบดับเบิ้ลแคว็บ กำลังเครื่องยนต์สูงสุดไม่ต่ำกว่า ๑๑๐ กิโลวัตต์ ขับเคลื่อน ๔ ล้อ จำนวน ๑ คัน โดยมีคุณลักษณะเฉพาะสังเขป ตามบัญชีราคา มาตรฐานครุภัณฑ์ กองมาตรฐานงบประมาณ ๑ สำนัก งบประมาณ	๑,๐๙๒,๐๐๐	๑,๐๙๒,๐๐๐	๑,๐๙๒,๐๐๐	๑,๐๙๒,๐๐๐	๑,๐๙๒,๐๐๐	สำนักปลัด
๕	แผนงานบริหารงานทั่วไป	ค่าครุภัณฑ์	ครุภัณฑ์ยานพาหนะและขนส่ง	รถบรรทุก(ดีเซล) แบบบรรทุกน้ำ ขนาด ๖ ตัน ๖ ล้อ ปริมาตรกระบอกสูบไม่ต่ำกว่า ๖,๐๐๐ ซีซี จำนวน ๑ คัน โดยมีคุณลักษณะเฉพาะสังเขป ตามบัญชีราคา มาตรฐานครุภัณฑ์ กองมาตรฐานงบประมาณ ๑ สำนัก งบประมาณ	-	-	-	-	๒,๖๓๓,๐๐๐	สำนักปลัด
รวม					๓,๔๙๐,๐๐๐	๓,๔๙๐,๐๐๐	-	-	๒,๖๓๓,๐๐๐	

ที่	แผนงาน	หมวด	ประเภท	เป้าหมาย (ผลผลิตของครุภัณฑ์)	งบประมาณและที่มา				หน่วยงานที่ รับผิดชอบหลัก	
					๒๕๖๖ (บาท)	๒๕๖๗ (บาท)	๒๕๖๘ (บาท)	๒๕๖๙ (บาท)		๒๕๗๐ (บาท)
๑	แผนงานบริหารงานทั่วไป	ค่าครุภัณฑ์	ครุภัณฑ์ไฟฟ้าและวิทยุ	ชุดเครื่องเสียงแบบเคลื่อนที่(ลำโพงอเนกประสงค์) เพื่อใช้ในกิจกรรมต่างๆของเทศบาลฯ จำนวน ๑ ชุด จัดหาโดยสืบราคาจากท้องตลาด เนื่องจาก ไม่มีตาม บัญชีราคามาตรฐานครุภัณฑ์ กองมาตรฐานงบประมาณ ๑ สำนักงบประมาณ	-	-	๑๐,๐๐๐	๑๐,๐๐๐	-	สำนักปลัด
๒	แผนงานบริหารงานทั่วไป	ค่าครุภัณฑ์	ครุภัณฑ์ไฟฟ้าและวิทยุ	ไมโครโฟน แบบลอยคู่พร้อมอุปกรณ์ครบชุด เพื่อใช้ในกิจกรรมต่างๆของเทศบาลฯ จำนวน ๑ ชุด จัดหาโดยสืบราคาจากท้องตลาด เนื่องจาก ไม่มีตาม บัญชีราคามาตรฐานครุภัณฑ์ กองมาตรฐานงบประมาณ ๑ สำนักงบประมาณ	๖,๐๐๐	๖,๐๐๐	๖,๐๐๐	๖,๐๐๐	๖,๐๐๐	สำนักปลัด
รวม					๖,๐๐๐	๖,๐๐๐	๑๖,๐๐๐	๑๖,๐๐๐	๖,๐๐๐	-



ที่	แผนงาน	หมวด	ประเภท	เป้าหมาย (ผลผลิตของครุภัณฑ์)	งบประมาณและที่มา					หน่วยงานที่ รับผิดชอบหลัก
					๒๕๖๖ (บาท)	๒๕๖๗ (บาท)	๒๕๖๘ (บาท)	๒๕๖๙ (บาท)	๒๕๗๐ (บาท)	
๑	แผนงานบริหารงานทั่วไป	ค่าครุภัณฑ์	ครุภัณฑ์โฆษณาและเผยแพร่	โทรทัศน์ แอล อี ดี(LED TV) แบบ Smart TV ระดับความละเอียดจอภาพไม่น้อยกว่า ๑๙๒๐ x ๑๐๘๐ พิกเซล จำนวน 1 เครื่อง  โดยมีคุณลักษณะเฉพาะสังเขป ตามบัญชีราคา มาตรฐานครุภัณฑ์ กองมาตรฐานงบประมาณ ๑ สำนัก งบประมาณ	๘,๙๐๐	-	๘,๙๐๐	-	-	สำนักปลัด
รวม					๘,๙๐๐	๐	๘,๙๐๐	๐	๐	-

ที่	แผนงาน	หมวด	ประเภท	เป้าหมาย (ผลผลิตของครุภัณฑ์)	งบประมาณและที่มา					หน่วยงานที่ รับผิดชอบหลัก
					๒๕๖๖ (บาท)	๒๕๖๗ (บาท)	๒๕๖๘ (บาท)	๒๕๖๙ (บาท)	๒๕๗๐ (บาท)	
๑	แผนงานบริหารงานทั่วไป	ค่าครุภัณฑ์	ครุภัณฑ์งานบ้านงานครัว	เครื่องทำน้ำเย็น แบบต่อท่อ ขนาด ๒ ก๊อก จำนวน ๑ เครื่อง โดยมีคุณลักษณะเฉพาะสังเขป ตามบัญชีราคา มาตรฐานครุภัณฑ์ กองมาตรฐานงบประมาณ ๑ สำนัก งบประมาณ	๑๔,๖๐๐	๑๔,๖๐๐	๑๔,๖๐๐	๑๔,๖๐๐	๑๔,๖๐๐	สำนักปลัด
๒	แผนงานบริหารงานทั่วไป	ค่าครุภัณฑ์	ครุภัณฑ์งานบ้านงานครัว	เครื่องทำน้ำร้อน-น้ำเย็น แบบต่อท่อ ขนาด ๒ ก๊อก จำนวน ๑ เครื่อง โดยมีคุณลักษณะเฉพาะสังเขป ตามบัญชีราคา มาตรฐานครุภัณฑ์ กองมาตรฐานงบประมาณ ๑ สำนัก งบประมาณ	๒๕,๑๐๐	๒๕,๑๐๐	๒๕,๑๐๐	๒๕,๑๐๐	๒๕,๑๐๐	สำนักปลัด
๓	แผนงานบริหารงานทั่วไป	ค่าครุภัณฑ์	ครุภัณฑ์งานบ้านงานครัว	เครื่องทำน้ำร้อน-น้ำเย็น จำนวน ๑ เครื่อง จัดหาโดยสืบราคาจากท้องตลาด เนื่องจาก ไม่มีตาม บัญชีราคามาตรฐานครุภัณฑ์ กองมาตรฐานงบประมาณ ๑ สำนักงบประมาณ	๑๐,๐๐๐	๑๐,๐๐๐	๑๐,๐๐๐	๑๐,๐๐๐	๑๐,๐๐๐	สำนักปลัด
๔	แผนงานบริหารงานทั่วไป	ค่าครุภัณฑ์	ครุภัณฑ์งานบ้านงานครัว	ถังต้มน้ำไฟฟ้า จำนวน ๑ เครื่อง จัดหาโดยสืบราคาจากท้องตลาด เนื่องจาก ไม่มีตาม บัญชีราคามาตรฐานครุภัณฑ์ กองมาตรฐานงบประมาณ ๑ สำนักงบประมาณ	๘,๕๐๐	๘,๕๐๐	๘,๕๐๐	๘,๕๐๐	๘,๕๐๐	สำนักปลัด
๕	แผนงานบริหารงานทั่วไป	ค่าครุภัณฑ์	ครุภัณฑ์งานบ้านงานครัว	เครื่องตัดหญ้า แบบข้อแข็ง จำนวน ๑ เครื่อง โดยมีคุณลักษณะเฉพาะสังเขป ตามบัญชีราคา มาตรฐานครุภัณฑ์ กองมาตรฐานงบประมาณ ๑ สำนัก งบประมาณ	๙,๕๐๐	๙,๕๐๐	๙,๕๐๐	๙,๕๐๐	๙,๕๐๐	สำนักปลัด

ที่	แผนงาน	หมวด	ประเภท	เป้าหมาย (ผลผลิตของครุภัณฑ์)	งบประมาณและที่มา					หน่วยงานที่ รับผิดชอบหลัก
					๒๕๖๖ (บาท)	๒๕๖๗ (บาท)	๒๕๖๘ (บาท)	๒๕๖๙ (บาท)	๒๕๗๐ (บาท)	
๖	แผนงานบริหารงานทั่วไป	ค่าครุภัณฑ์	ครุภัณฑ์งานบ้านงานครัว	เครื่องตัดแต่งพุ่มไม้ จำนวน ๑ เครื่อง โดยมีคุณลักษณะเฉพาะสังเขป ตามบัญชีราคา มาตรฐานครุภัณฑ์ กองมาตรฐานงบประมาณ ๑ สำนัก งบประมาณ	๑๑,๐๐๐	๑๑,๐๐๐	๑๑,๐๐๐	๑๑,๐๐๐	๑๑,๐๐๐	สำนักปลัด
รวม					๗๘,๗๐๐	๗๘,๗๐๐	๗๘,๗๐๐	๗๘,๗๐๐	๗๘,๗๐๐	-

ที่	แผนงาน	หมวด	ประเภท	เป้าหมาย (ผลผลิตของครุภัณฑ์)	งบประมาณและที่มา				หน่วยงานที่ รับผิดชอบหลัก	
					๒๕๖๖ (บาท)	๒๕๖๗ (บาท)	๒๕๖๘ (บาท)	๒๕๖๙ (บาท)		๒๕๗๐ (บาท)
๑	แผนงานบริหารงานทั่วไป	ค่าครุภัณฑ์	ครุภัณฑ์คอมพิวเตอร์	โครงการจัดซื้ออุปกรณ์อ่านบัตรแบบเนกประสงค์ (Smart Card Reader) จำนวน ๕ เครื่อง โดยมีคุณลักษณะเฉพาะสังเขป ตามประกาศเกณฑ์ราคากลางและคุณลักษณะพื้นฐานครุภัณฑ์คอมพิวเตอร์ของกระทรวงดิจิทัลเพื่อเศรษฐกิจและสังคม	-		-	๑๔,๑๐๐	๑๔,๑๐๐	สำนักปลัด กองคลัง กองการศึกษา, กองช่าง, สวัสดิการสังคม
รวม								๑๔,๑๐๐	๑๔,๑๐๐	-

## ส่วนที่ ๓ การติดตามประเมินผล

### ยุทธศาสตร์ขององค์กรปกครองส่วนท้องถิ่น

#### ๑. การติดตามและประเมินผลยุทธศาสตร์

ในการจัดทำแผนพัฒนาท้องถิ่นนั้น จะต้องมีการติดตามและประเมินผลแผนพัฒนา โดยจะต้องติดตามและประเมินยุทธศาสตร์ ตามระเบียบกระทรวงมหาดไทย ว่าด้วยการจัดทำแผนขององค์กรปกครองส่วนท้องถิ่น พ.ศ. ๒๕๔๘ หมวด ๖ ข้อ ๒๙ และระเบียบกระทรวงมหาดไทย ว่าด้วยการจัดทำแผนขององค์กรปกครองส่วนท้องถิ่น (ฉบับที่ ๒) พ.ศ. ๒๕๕๙ ข้อ ๑๓ และในการประเมินแผนนั้นจะต้อง ดำเนินการประเมินคุณภาพของแผนยุทธศาสตร์การพัฒนามตามแนวทางการติดตามและประเมินผลยุทธศาสตร์เพื่อสอดคล้องแผนพัฒนาท้องถิ่นขององค์กรปกครองส่วนท้องถิ่น แจ้างตามหนังสือกระทรวงมหาดไทย ที่ มท ๐๘๑๐.๓/ว ๕๗๙๗ ลงวันที่ ๑๐ ตุลาคม ๒๕๕๙ เรื่อง ชักซ้อมแนวทางการจัดทำและประสานแผนพัฒนาท้องถิ่น สี่ปี (พ.ศ. ๒๕๖ - ๒๕๖๔) และต่อมากระทรวงมหาดไทยพิจารณาแล้วเห็นว่าเพื่อให้แผนพัฒนาท้องถิ่นขององค์กรปกครองส่วนท้องถิ่นมีความสอดคล้องและเชื่อมโยงกับแผนพัฒนาจังหวัด แผนพัฒนากลุ่มจังหวัด รวมทั้งแผนปฏิบัติราชการประจำปีจังหวัด แผนปฏิบัติราชการประจำปีกลุ่มจังหวัด ตลอดจนสามารถบูรณาการแผนงาน/โครงการ/กิจกรรมและงบประมาณในพื้นที่ได้อย่างมีประสิทธิภาพ อันจะก่อให้เกิดประโยชน์สูงสุดให้กับประชาชน จึงอาศัยอำนาจตามข้อ ๕ และที่แก้ไขเพิ่มเติม ชักซ้อมแนวทางการทบทวนแผนพัฒนาท้องถิ่น พร้อมทั้งกำหนดระยะเวลาแผนพัฒนาท้องถิ่นเป็นระยะเวลาห้าปี (พ.ศ.๒๕๖๖-๒๕๗๐) และให้องค์กรปกครองส่วนท้องถิ่นถือเป็นแนวทางปฏิบัติ ตามระเบียบกระทรวงมหาดไทยว่าด้วยการจัดทำแผนขององค์กรปกครองส่วนท้องถิ่น พ.ศ.๒๕๔๘ แก้ไขเพิ่มเติมถึง (ฉบับที่ ๓) พ.ศ. ๒๕๖๑

#### กรอบและแนวทางในการติดตามประเมินผล

๑. กำหนดแนวทาง วิธีการในการติดตามและการประเมินผลการพัฒนา

๒. ดำเนินการติดตามและประเมินผลแผนพัฒนา

๓. รายงานผลการนำเสนอความเห็น ซึ่งได้จากการติดตามและประเมินผลแผนพัฒนาต่อผู้บริหาร ท้องถิ่น เพื่อให้ผู้บริหารท้องถิ่นเสนอต่อสภาท้องถิ่น คณะกรรมการพัฒนาท้องถิ่น พร้อมทั้งประกาศผลการติดตามและประเมินผลแผนพัฒนาให้ประชาชนในท้องถิ่นทราบในที่เปิดเผยภายในสิบห้าวันนับแต่วันรายงานผลและเสนอความเห็นดังกล่าวและต้องปิดประกาศไว้เป็นระยะเวลาไม่น้อยกว่าสามสิบวันโดยอย่างน้อยปีละหนึ่งครั้งภายในเดือนธันวาคมของทุกปี

๔. แต่งตั้งคณะอนุกรรมการหรือคณะทำงานเพื่อช่วยปฏิบัติงานตามที่เห็นสมควร

#### ระเบียบวิธีการติดตามและประเมินผล

๑. การติดตามและประเมินผลเพื่อให้เป็นไปตามแผนยุทธศาสตร์การพัฒนาเทศบาลตำบลบ้านค้อ โดยตรวจสอบติดตามและประเมินผลก่อนดำเนินการโครงการว่าคุ้มค่ากับการลงทุนหรือไม่ ทั้งในขณะดำเนินการตามโครงการเพื่อปรับปรุงแก้ไขได้ทันที่ และหลังสิ้นสุดโครงการเป็นประจำทุกปี เพื่อประเมินว่าโครงการประสบความสำเร็จตามแผนที่วางไว้หรือไม่ ได้ผลผลิตตามวัตถุประสงค์และคุ้มค่าของผลการดำเนินงานเพื่อตัดสินใจควรขยาย ปรับปรุง หรือสิ้นสุด หรือดำเนินการต่อเนื่องในปีต่อไป

๒. การจัดทำระบบฐานข้อมูลการพัฒนาตามยุทธศาสตร์ในแต่ละด้าน เพื่อใช้เป็นแนวทางในการวางแผนพัฒนาเทศบาลตำบลในแต่ละปีให้เหมาะสม สอดคล้องกับความเป็นจริง โดยแยกตามยุทธศาสตร์การพัฒนาเทศบาลตำบลบ้านค้อ

๓. การติดตามและประเมินผล กำหนดให้มีตัวชี้วัดผลการดำเนินงานในแต่ละเรื่อง โดยให้มีการวัดผลเพื่อวัดคุณค่าของโครงการและผลการพัฒนาที่เกิดขึ้นใน ๓ ระดับ คือ ผลงาน ได้แก่ สิ่งที่เกิดขึ้นจากการดำเนินงานในการแก้ไขปัญหา ความต้องการตามเป้าหมายของ งาน/โครงการ ผลลัพธ์ ได้แก่ ผลที่ตามมาซึ่งเป็นเรื่อง que แสดงถึงการบรรลุความสำเร็จของงานที่เกิดขึ้น ผลกระทบ ได้แก่ การประเมินผลที่ได้จากผลของโครงการทั้งที่คาดหวังและไม่ได้คาดหวัง ซึ่งเป็น ผลกระทบทางบวกและลบ เพื่อนำไปประกอบการตัดสินใจเกี่ยวกับโครงการ เช่น ยกเลิก หรือดำเนินการ ต่อไป

๔. ให้มีองค์กรและหน่วยงานรับผิดชอบในการกำกับ ติดตาม และประเมินผลการดำเนินการตาม แผนยุทธศาสตร์การพัฒนาเทศบาลตำบลบ้านค้อ

### **เครื่องมือที่ใช้ในการติดตามและประเมินผล**

องค์กรให้คำแนะนำปรึกษา ติดตามและประเมินผล

๑. คณะกรรมการพัฒนาเทศบาลตำบลบ้านค้อ
๒. คณะกรรมการสนับสนุนการจัดทำแผนพัฒนา
๓. คณะกรรมการติดตามและประเมินผลการดำเนินงาน

องค์กรที่มีส่วนร่วมในการติดตามและประเมินผล สนับสนุนให้องค์กรต่าง ๆ เข้ามามีส่วนร่วมในการติดตามประเมินผล ได้แก่ ภาครัฐ ภาคเอกชน สถาบันการศึกษา ผู้นำชุมชนและประชาชน โดยติดตามประเมินผลในภาพรวมว่า ๑. การจัดทำแผนพัฒนาเทศบาล ได้นำกรอบแนวคิดตามที่กำหนดไว้ในแผนพัฒนาเทศบาล ๓ ปี ไปสู่การปฏิบัติมากน้อยเพียงใด ๒. สภาพการพัฒนาเป็นไปตามความต้องการที่เกิดขึ้นอย่างเป็นระบบหรือไม่ ๓. ประชาชนได้รับประโยชน์คุ้มค่าหรือไม่ ๔. ครอบคลุมภารกิจการพัฒนาในทุกๆ ด้านหรือไม่ ๕. ระยะเวลาในการติดตามและประเมินผล คณะกรรมการติดตามและประเมินผล กำหนดช่วงเวลาในการติดตามและประเมินผล โดยคำนึงถึงความเหมาะสมของแต่ละแผนงาน/โครงการ ในขณะที่การประเมินผลเป็นการตรวจสอบผลที่เกิดขึ้นจริง เมื่อ ดำเนินโครงการแล้วเสร็จเปรียบเทียบกับวัตถุประสงค์ที่ตั้งไว้ และกำหนดช่วงเวลาในการติดตามและ ประเมินผลอย่างน้อยปีละสองครั้ง แล้วรายงานผลการติดตามประเมินผลแผนงาน/โครงการ ต่อผู้บริหาร ท้องถิ่น สภาท้องถิ่น คณะกรรมการพัฒนาท้องถิ่นและประกาศผลการติดตามและประเมินผลแผนพัฒนาท้องถิ่นสี่ปีให้ประชาชนในท้องถิ่นทราบโดยทั่วกัน

### **๒. การติดตาม และประเมินผลโครงการ**

ในการจัดทำแผนพัฒนาท้องถิ่นนั้น จะต้องมีการติดตามและประเมินผลแผนพัฒนา โดยจะต้องติดตามและประเมินยุทธศาสตร์ ตามระเบียบกระทรวงมหาดไทย ว่าด้วยการจัดทำแผนขององค์กรปกครองส่วนท้องถิ่น พ.ศ. ๒๕๔๘ หมวด ๖ ข้อ ๒๙ และระเบียบกระทรวงมหาดไทย ว่าด้วยการจัดทำแผนขององค์กรปกครองส่วนท้องถิ่น (ฉบับที่ ๒) พ.ศ. ๒๕๕๙ ข้อ ๑๓ และในการประเมินแผนนั้นจะต้อง ดำเนินการประเมินคุณภาพของแผนยุทธศาสตร์การพัฒนามตามแนวทางการติดตามและประเมินผลยุทธศาสตร์เพื่อสอดคล้องแผนพัฒนาท้องถิ่นสี่ปีขององค์กรปกครองส่วนท้องถิ่น แจ้างตามหนังสือกระทรวงมหาดไทย ที่ มท ๐๘๑๐.๓/ว ๕๗๙๗ ลงวันที่ ๑๐ ตุลาคม ๒๕๕๙ เรื่อง ชักซ้อมแนวทางการจัดทำและประสานแผนพัฒนาท้องถิ่นขององค์กรปกครองส่วนท้องถิ่น ตามระเบียบกระทรวงมหาดไทยว่าด้วยการจัดทำแผนขององค์กรปกครองส่วนท้องถิ่น (ฉบับที่ ๓) พ.ศ. ๒๕๖๑

## ๒.๑ กรอบและแนวทางในการติดตามและประเมินผล

ระเบียบกระทรวงมหาดไทย ดังกล่าว ข้อ ๒๙ ได้กำหนดอำนาจหน้าที่ของคณะกรรมการติดตามและประเมินผลแผนพัฒนาขององค์กรปกครองส่วนท้องถิ่นไว้ ดังนี้

- ๑) กำหนดแนวทาง วิธีการในการติดตามและประเมินผลแผนพัฒนา
- ๒) ดำเนินการติดตามและประเมินผลแผนพัฒนา
- ๓) รายงานผลการนำเสนอความเห็น ซึ่งได้จากการติดตามและประเมินผลแผนพัฒนาต่อผู้บริหารท้องถิ่น เพื่อให้ผู้บริหารท้องถิ่นเสนอต่อสภาท้องถิ่น คณะกรรมการพัฒนาท้องถิ่น พร้อมทั้งประกาศผลการติดตามและประเมินผลแผนพัฒนาให้ประชาชนในท้องถิ่นทราบในที่เปิดเผยภายในสิบห้าวันนับแต่วันรายงานผลและเสนอความเห็นดังกล่าวและต้องปิดประกาศไว้เป็นระยะเวลาไม่น้อยกว่าสามสิบวันโดยอย่างน้อยปีละหนึ่งครั้งภายในเดือนธันวาคมของทุกปี
- ๔) แต่งตั้งคณะอนุกรรมการหรือคณะทำงานเพื่อช่วยปฏิบัติตามที่เห็นสมควรการติดตามและประเมินผลแผนพัฒนาท้องถิ่น

จุดมุ่งหมายสำคัญของการประเมินผลแผนพัฒนาท้องถิ่นสี่ปีนั้น คือการประเมินว่ามีการนำแผนพัฒนาไปปฏิบัติอย่างแท้จริงเพียงใด และได้ผลเป็นอย่างไรเพื่อที่จะสามารถวัดความสัมฤทธิ์ผลของแผนพัฒนาได้ในขณะเดียวกันก็สามารถเก็บรวบรวมข้อมูลเพื่อใช้เป็นสมมติฐานในการจัดทำแผนพัฒนาท้องถิ่นสี่ปีฉบับต่อไปได้ ดังนั้นการที่จะประเมินผลแผนพัฒนาในภาพรวมได้จำเป็นต้องประเมินผลการปฏิบัติในแต่ละโครงการเพื่อไปสู่การวัดความสำเร็จของงาน ซึ่งจะแสดงให้เห็นได้ว่าการพัฒนาเป็นไปในแนวทางใด บรรลุวัตถุประสงค์ของการพัฒนาที่ยั่งยืนและตอบสนองต่อวิสัยทัศน์

ดังนั้นในขั้นต้น องค์กรปกครองส่วนท้องถิ่นจึงต้องติดตามประเมินผลแผนพัฒนาท้องถิ่นสี่ปีให้ได้ข้อมูลข้อเท็จจริง อันจะนำมาสู่บทสรุปที่ไม่บิดเบือนจากผลการปฏิบัติจริงที่เกิดขึ้น

## ๒.๒ ระเบียบวิธีในการติดตามและประเมินผล

### การติดตาม (Dvaluation)

การติดตามนั้นจะทำให้เราทราบได้ว่าขณะนี้ได้มีการปฏิบัติตามแผนพัฒนาท้องถิ่นสี่ปีถึงระยะใดแล้ว ซึ่งเทคนิคอย่างง่ายที่สามารถใช้เป็นเครื่องมือในการติดตามได้ เช่น Gant Chart ที่จะทำให้หน่วยงานสามารถติดตามได้ว่าการดำเนินการตามแผนพัฒนาที่มีการดำเนินการในช่วงใดตรงกำหนดระยะเวลาที่กำหนดไว้หรือไม่ แผนปฏิบัติการก็จะเป็นเครื่องมือสำคัญในการติดตามผลการดำเนินงานดังกล่าวมาแล้ว

### การประเมินผล (Evaluation)

การประเมินผลแผนพัฒนาท้องถิ่นสี่ปีจำเป็นต้องมีเกณฑ์มาตรฐาน (Standard Criteria) และตัวชี้วัด (Indicators) เพื่อใช้เป็นกรอบในการประเมินเพื่อให้เกิดความชัดเจน เป็นระบบ มีมาตรฐานและเป็นที่ยอมรับโดยประกอบด้วยเกณฑ์ที่สำคัญ ดังนี้คือ

#### ๑. เกณฑ์สัมฤทธิ์ผลและการบรรลุวัตถุประสงค์ของนโยบาย (Achievemant)

เป็นการประเมินความสำเร็จโดยพิจารณาเปรียบเทียบผลการดำเนินงานที่นโยบายไปปฏิบัติกับวัตถุประสงค์ที่กำหนดไว้ในนโยบาย โดยเป็นการประเมินผลขององค์กร ๒ ส่วน คือ ผลในภาพรวมและระดับปฏิบัติการ ผลการดำเนินงานจะต้องเปิดเผยให้สาธารณชนทราบอย่างกว้างขวาง อย่างต่อเนื่องและสม่ำเสมอ และมีกำหนดระยะเวลาที่ชัดเจน อาจเป็นทุกไตรมาสหรือผลการดำเนินงานประจำปีสัมฤทธิ์ผลรวมถึงการดำเนินงานที่มุ่งการบรรลุเป้าหมายเชิงกลยุทธ์ในระยะยาว โดยมีตัวชี้วัดที่สำคัญ ๒ ประการ

### ๑.๑ ผลผลิต (Outputs) ประกอบด้วย ๒ ส่วน คือ

(๑) ผลผลิตในภาพรวม (Overall outputs) เป็นการประเมินผลผลิตเทียบกับเป้าหมายเชิงกลยุทธ์ โดยเปรียบเทียบผลการดำเนินงานที่เกิดขึ้นจริงกับเป้าหมายรวมขององค์กรในสายตาของสมาชิกขององค์กรและประชาชนผู้รับบริการการประเมินผลดังกล่าวมีลักษณะที่เป็นพลวัต (Dynamic) และมีปฏิสัมพันธ์กับสถานะแวดล้อมของภายนอกองค์กร

(๒) ผลผลิตระดับปฏิบัติการ (Operatin outputs) เป็นการประเมินผลโดยพิจารณาระดับการบรรลุเป้าหมายตามแผนปฏิบัติการ โดยอาจพิจารณาจากผลผลิตต่อหน่วยกำลังคนระดับการบริการต่อหน่วยเวลา สัดส่วนของต้นทุนและผลตอบแทนสถานภาพทางการเงินสินทรัพย์และหนี้ที่ไม่ก่อให้เกิดผลตอบแทน (Non - Performing) คุณภาพของผลผลิตและบริการสาธารณะประสิทธิภาพการใช้ทรัพยากรขององค์กร การประหยัดพลังงานและการรักษาสิ่งแวดล้อม

### เกณฑ์ความเสมอภาคและความเป็นธรรมในสังคม

ประกอบด้วยตัวชี้วัดที่สำคัญ ๔ ประการ คือ

(๑) การเข้าถึง เน้นความสำคัญในเรื่องโอกาสของประชาชนโดยเฉพาะผู้ด้อยโอกาสในสังคมให้ได้รับบริการสาธารณะ

(๒) การจัดสรรทรัพยากร พิจารณาถึงความเป็นธรรมในการจัดสรรทรัพยากรให้กับประชาชน

(๓) การกระจายผลประโยชน์ เน้นความเป็นธรรมในการกระจายผลประโยชน์หรือผลตอบแทนให้แก่สมาชิกในสังคม

(๔) ความเสมอภาค เน้นความเป็นธรรมเพื่อให้หลักประกันเรื่องสิทธิและโอกาสในการได้รับบริการสาธารณะ โดยปราศจากอคติ ไม่แบ่งแยกกลุ่ม

### ๒. เกณฑ์ความสามารถและคุณภาพในการให้บริการ

ประกอบด้วยตัวชี้วัด ๔ ประการ

(๑) สมรรถนะของหน่วยงาน เป็นตัวชี้วัดความสามารถในการให้บริการและตอบสนองความต้องการของประชาชนกลุ่มเป้าหมาย

(๒) ความทั่วถึงและเพียงพอ พิจารณาถึงความครอบคลุม ความเพียงพอ และความครบถ้วนของการให้บริการทั้งในด้านกลุ่มเป้าหมายที่รับบริการและระยะเวลาที่บริการ

(๓) ความถี่ในการให้บริการ เป็นตัวชี้วัดระดับการบริการต่อหน่วยเวลาว่ามีความสม่ำเสมอภารกิจนั้นหรือไม่

(๔) ประสิทธิภาพการให้บริการ เป็นการชี้วัดประสิทธิภาพขององค์กรที่มุ่งเน้นการบริการที่รวดเร็ว ทันเวลา มีการใช้ทรัพยากรที่เหมาะสม ซึ่งในทางปฏิบัติจำเป็นต้องกำหนดมาตรฐานการบริการไว้เป็นแนวทาง

### ๓. เกณฑ์ความรับผิดชอบต่อหน่วยงาน

ประกอบด้วยตัวชี้วัด ๔ ประการ

(๑) พันธกิจต่อสังคม เป็นตัวชี้วัดที่แสดงถึงภารกิจของหน่วยงานที่มีต่อสังคม พิจารณาได้จากวิสัยทัศน์ นโยบาย แผนงานของหน่วยงาน

(๒) ความรับผิดชอบต่อสาธารณะ เป็นตัวชี้วัดถึงความรับผิดชอบต่อประชากรกลุ่มเป้าหมาย



(๓) *การให้หลักประกันความเสี่ยง* เป็นตัวชี้วัดที่มีความสำคัญเพื่อให้หลักประกันว่าประชาชนผู้รับบริการจะได้รับความคุ้มครองและหรือการชดเชยจากหน่วยงานหากมีความเสียหายที่เกิดขึ้นจากการปฏิบัติงานของหน่วยงาน

(๔) *การยอมรับข้อผิดพลาด* เป็นตัวชี้วัดถึงความรับผิดชอบของผู้บริหารระดับสูงและเจ้าหน้าที่ของหน่วยงานที่จะยอมรับต่อสาธารณชนในกรณีเกิดความผิดพลาดในการบริหารหรือการปฏิบัติงาน

#### ๔. เกณฑ์การตอบสนองความต้องการของประชาชน

ประกอบด้วยตัวชี้วัดที่สำคัญ ๔ ประการ คือ

(๑) *การกำหนดประเด็นปัญหา* การกำหนดประเด็นปัญหาที่มาจากประชาชนผู้รับบริการและมีการพิจารณาจัดลำดับความสำคัญ

(๒) *การรับฟังความคิดเห็น* เป็นตัวชี้วัดถึงระบบเปิดกว้างในการรับฟังความคิดเห็นและข้อเสนอแนะของประชาชนผู้รับบริการ

(๓) *มาตรการเชิงยุทธศาสตร์ในการแก้ปัญหา* เป็นตัวชี้วัดถึงความพร้อมในการแก้ปัญหาให้กับประชาชนผู้รับบริการที่มีทั้งมาตรการระยะสั้นและระยะยาว รวมทั้งเปิดกว้างให้สาธารณชนได้รับทราบและมีส่วนร่วมในการตรวจสอบ

(๔) *ความรวดเร็วในการแก้ปัญหา* เป็นตัวชี้วัดการตอบสนองในการแก้ไขปัญหา การให้ความสำคัญและการกำหนดมาตรการแก้ไขปัญหาด้วยความรวดเร็วมีประสิทธิภาพไม่ละเลยเพิกเฉยต่อปัญหา

#### ๕. เกณฑ์ความพึงพอใจของลูกค้า

ประกอบด้วยตัวชี้วัด ๒ ประการ คือ

(๑) *ระดับความพึงพอใจ* เป็นตัวชี้วัดความเห็นของประชาชนที่มีต่อหน่วยงานซึ่งเกี่ยวข้องกับคุณภาพการปฏิบัติงาน

(๒) *การยอมรับหรือคัดค้าน* เป็นตัวชี้วัดความเห็นของประชาชนที่มีต่อหน่วยงานซึ่งเกี่ยวข้องกับคุณภาพการปฏิบัติงาน

#### ๖. เกณฑ์ผลเสียหายต่อสังคม

ประกอบด้วยตัวชี้วัดที่สำคัญ ๒ ประการ คือ

(๑) *ผลกระทบภายนอก* เป็นตัวชี้วัดว่าหน่วยงานก่อให้เกิดผลกระทบซึ่งสร้างความเสียหายจากการดำเนินงานแก่ประชาชนหรือไม่โดยอาจวัดจากขนาดและความถี่จากการเสียหายที่เกิดขึ้น เช่น การก่อสร้างถนนขวางทางน้ำหลากทำให้เกิดปัญหาน้ำท่วมใหญ่

(๒) *ต้นทุนทางสังคม* เป็นตัวชี้วัดผลเสียหายที่สังคมต้องแบกรับ เช่น ค่าใช้จ่ายในการฟื้นฟูบูรณะความเสียหายที่เกิดขึ้น

เกณฑ์และตัวชี้วัดผลการดำเนินงานจะเป็นการพิจารณาเกณฑ์รวม (Multiple criteria and indicators) และสามารถใช้เป็นกรอบหรือเครื่องมือในการประเมินผลลัพธ์สุดท้ายและผลกระทบในการดำเนินงานในภาพรวม เพื่อใช้เป็นบรรทัดฐานในการเปรียบเทียบผลการดำเนินงานกับระดับการบรรลุผลและการตอบสนองต่อความพึงพอใจของลูกค้าหรือประชากรกลุ่มเป้าหมาย สำหรับค่าตัวแปร (Attributes) อาจแตกต่างกันไปขึ้นอยู่กับลักษณะกิจกรรมการดำเนินงานของหน่วยงาน

**เกณฑ์มาตรฐานและตัวชี้วัดการประเมินผล**

เกณฑ์มาตรฐาน (Standard Criteria)	ตัวชี้วัด (Indicators)	ตัวอย่างกรอบตัวแปร (Attributes)
๑. สัมฤทธิ์ผลและการบรรลุวัตถุประสงค์ของนโยบาย	<ul style="list-style-type: none"> <li>● ผลผลิต</li> <li>● ผลลัพธ์</li> </ul>	- ผลต่างระหว่างเป้าหมายกับวัตถุประสงค์ที่กำหนดไว้
๒ ความเสมอภาคและความเป็นธรรมในสังคม	<ul style="list-style-type: none"> <li>● การเข้าถึง</li> <li>● การจัดสรรทรัพยากร</li> <li>● การกระจายผลประโยชน์</li> <li>● ความเสมอภาค</li> </ul>	<ul style="list-style-type: none"> <li>- ปริมาณและคุณภาพทรัพยากรที่ได้รับจัดสรรต่อคน</li> <li>- ผลประโยชน์ที่แต่ละกลุ่มเป้าหมายได้รับในแต่ละครั้ง</li> <li>- การไม่เลือกปฏิบัติและ/หรือการเลือกปฏิบัติที่เป็นคุณ</li> </ul>
๓. ความสามารถและคุณภาพในการให้บริการ	<ul style="list-style-type: none"> <li>● สมรรถนะของหน่วยงาน</li> <li>● ความทั่วถึงและเพียงพอ</li> <li>● ความถี่ในการให้บริการ</li> <li>● ประสิทธิภาพการให้บริการ</li> </ul>	<ul style="list-style-type: none"> <li>- พื้นที่เป้าหมายและประชากรกลุ่มเป้าหมายที่รับบริการ</li> <li>- จำนวนครั้งในการให้บริการ</li> <li>- ผลลัพธ์เทียบกับปัจจัยนำเข้า</li> </ul>
๔. ความรับผิดชอบของหน่วยงาน	<ul style="list-style-type: none"> <li>● พันธกิจต่อสังคม</li> <li>● ความรับผิดชอบต่อสาธารณะ</li> <li>● การให้หลักประกันความเสี่ยง</li> <li>● การยอมรับข้อผิดพลาด</li> </ul>	<ul style="list-style-type: none"> <li>- การจัดลำดับความสำคัญ</li> <li>- ภารกิจหลักและภารกิจรอง</li> <li>- การตัดสินใจที่สะท้อนความรับผิดชอบ</li> </ul>
๕. การสนองตอบความต้องการของประชาชน	<ul style="list-style-type: none"> <li>● การกำหนดประเด็นปัญหา</li> <li>● การรับฟังความคิดเห็น</li> <li>● มาตรการ/กลยุทธ์ในการแก้ไขปัญหา</li> <li>● ความรวดเร็วในการแก้ไขปัญหา</li> </ul>	<ul style="list-style-type: none"> <li>- ระดับการมีส่วนร่วม</li> <li>- การปรึกษาหารือ</li> <li>- การสำรวจความต้องการ</li> </ul>
๖. ความพึงพอใจของประชากรกลุ่มเป้าหมาย	<ul style="list-style-type: none"> <li>● ระดับความพึงพอใจ</li> <li>● การยอมรับ/คัดค้าน</li> </ul>	<ul style="list-style-type: none"> <li>- สัดส่วนของประชากรกลุ่มเป้าหมายที่พอใจหรือไม่พอใจ</li> <li>- ความคาดหวัง</li> <li>- ผลสะท้อนกลับ</li> </ul>
๗. ผลเสียหายต่อสังคม	<ul style="list-style-type: none"> <li>● ผลกระทบภายนอก (ทางบวกและทางลบ)</li> <li>● ต้นทุนทางสังคม</li> </ul>	<ul style="list-style-type: none"> <li>- ความสูญเสียทางเศรษฐกิจ</li> <li>- ผลกระทบด้านสิ่งแวดล้อม</li> <li>- ค่าเสียโอกาส</li> <li>- ความขัดแย้งทางสังคม</li> </ul>

## เกณฑ์มาตรฐานและตัวชี้วัดการประเมินผลโครงการ

การประเมินโครงการจำเป็นต้องมีเกณฑ์และตัวชี้วัดเพื่อเป็นเครื่องมือกำหนดกรอบทิศทางในการวิเคราะห์และประเมินผลโครงการ ประกอบด้วยเกณฑ์ที่สำคัญ ๘ เกณฑ์ด้วยกันคือ

### ๑. เกณฑ์ความก้าวหน้า (Progress)

เป็นการพิจารณาเปรียบเทียบผลของการดำเนินกิจกรรมกับเป้าหมายที่กำหนดตามแผนการประเมินความก้าวหน้ามุ่งที่จะตอบคำถามว่า การดำเนินกิจกรรมตามโครงการสอดคล้องกับวัตถุประสงค์ที่กำหนดหรือไม่ เป็นไปตามกรอบเวลาหรือไม่และประสพกับปัญหาอุปสรรคอะไรบ้าง ประกอบด้วยตัวชี้วัด ๔ ประการ คือ

(๑) ผลผลิตเทียบกับเป้าหมายรวมในช่วงเวลา เป็นการดูสัดส่วนของผลผลิต (Outputs) ของโครงการว่าบรรลุเป้าหมายมากน้อยเพียงใด อาทิ ความยาวของถนนที่สร้างได้ จำนวนแหล่งน้ำขนาดย่อยเพื่อการเกษตร สัดส่วนปริมาณงานการก่อสร้าง เทียบกับเป้าหมายรวมในช่วงเวลาที่กำหนด

(๒) จำนวนกิจกรรมแล้วเสร็จ เนื่องจากโครงการประกอบด้วยชุดกิจกรรมต่าง ๆ มากมายจึงจำเป็นต้องมีตัวชี้วัดความก้าวหน้า โดยพิจารณาจำนวนกิจกรรมและประเภทของกิจกรรมที่ได้ดำเนินการไปแล้ว ทั้งกิจกรรมหลัก กิจกรรมพื้นฐาน กิจกรรมรอง และกิจกรรมเสริม ในช่วงระยะเวลาอาจเป็นสัปดาห์ เดือน ไตรมาส หรือระยะของโครงการ (Phase)

(๓) ทรัพยากรที่ใช้ไปในช่วงเวลา เป็นตัวชี้วัดความก้าวหน้าของการใช้ทรัพยากรในโครงการซึ่งครอบคลุมด้านงบประมาณโครงการ ได้แก่ งบประมาณที่ใช้ไป งบประมาณที่อยู่ระหว่างผูกพัน เงินงวดและแผนการใช้จ่ายงบประมาณโครงการและอัตราการใช้บุคลากรสัมพันธ์กับเวลา ในรูปของคน-วัน (Man-day) หรือคนเดือน (Man - month)

(๔) ระยะเวลาที่ใช้ไป เป็นตัวชี้วัดความก้าวหน้าเพื่อดูว่าได้ใช้เวลาไปเท่าใดแล้ว และเหลือระยะเวลาอีกเท่าใดจึงจะครบกำหนดแล้วเสร็จ โดยจะสามารถใช้เป็นเกณฑ์ประเมินและควบคุมกิจกรรมให้บรรลุตามเป้าหมายด้านเวลา และเพื่อทราบถึงระยะเวลาที่จะต้องใช้จริงเพื่อให้บรรลุเป้าหมาย

### ๒. เกณฑ์ประสิทธิภาพ (Efficiency)

การประเมินประสิทธิภาพเป็นการเปรียบเทียบผลลัพธ์ที่ได้ กับทรัพยากรที่ใช้ไปในการดำเนินงานทรัพยากรที่ใช้นอกจากงบประมาณแล้ว ยังหมายรวมถึงทรัพยากรมนุษย์ ทรัพยากรทางการจัดการ และเวลาที่ใช้ไปในการดำเนินงานประกอบด้วยตัวชี้วัด ๔ ประการ คือ

(๑) สัดส่วนผลผลิตต่อค่าใช้จ่าย เป็นตัวชี้วัดประสิทธิภาพการใช้ทรัพยากรทางการเงินของโครงการเพื่อให้ได้ผลผลิตที่เหมาะสมและคุ้มค่ากับการลงทุน ซึ่งจะช่วยให้เกิดการใช้จ่ายเป็นไปอย่างมีประสิทธิภาพ สมประโยชน์ ลดค่าใช้จ่ายและประหยัดต้นทุนการผลิต

(๒) ผลผลิตต่อกำลังคน เป็นตัวชี้วัดประสิทธิภาพการผลิตต่อบุคลากรหรือเจ้าหน้าที่โครงการ ซึ่งนอกจากจะเป็นตัวชี้ถึงประสิทธิภาพการดำเนินงานแล้วยังแสดงถึงสมรรถนะและศักยภาพของทรัพยากรบุคคลในการดำเนินโครงการ และจะเป็นแนวทางในการปรับขนาดกำลังคนที่เหมาะสมในการดำเนินกิจกรรมและการเพิ่มขีดความสามารถของบุคลากรในระยะยาวอีกด้วย

(๓) ผลผลิตต่อหน่วยเวลา เป็นตัวชี้วัดประสิทธิภาพการผลิตในช่วงเวลา อาทิ จำนวนครัวเรือนที่ได้รับการอบรมอาชีพเสริมนอกภาคเกษตรต่อเดือน จำนวนนักเรียนที่เข้าเรียนต่อตามโครงการขยายโอกาสทางการศึกษาในแต่ละปี จำนวนผู้ประกอบการรายย่อยที่ได้รับการส่งเสริมการลงทุนในแต่ละช่วงไตรมาส

(๔) การประหยัดทรัพยากรการจัดการ เป็นตัวชี้วัดความสามารถของโครงการประหยัดทรัพยากรทางการบริหารจัดการ อาทิ การปรับลดค่าใช้จ่ายที่ไม่จำเป็นในการดำเนินโครงการการตัดทอนขั้นตอนการปฏิบัติ ซึ่งส่งผลต่อการลดค่าใช้จ่ายของโครงการ การประหยัดค่าพลังงานและค่าสาธารณูปโภคคิดเป็นร้อยละของค่าใช้จ่ายรวม

### ๓. เกณฑ์ประสิทธิผล (Effectiveness)

การประเมินประสิทธิผล เป็นเกณฑ์พิจารณาการบรรลุวัตถุประสงค์เฉพาะด้าน โดยดูจากผลลัพธ์จากการดำเนินงาน ตลอดจนการเปลี่ยนแปลงของประชากรกลุ่มเป้าหมายตามโครงการ ประกอบด้วย ตัวชี้วัด ๔ ประการ

(๑) ระดับการบรรลุเป้าหมาย เป็นตัวชี้วัดว่าโครงการบรรลุเป้าหมายด้านใดบ้างและการบรรลุเป้าหมายส่งผลต่อประชากรเป้าหมายอย่างไร โดยสามารถวัดการเปลี่ยนแปลงในเชิงปริมาณและคุณภาพของประชากรเป้าหมาย อาทิ การบรรลุเป้าหมายด้านเศรษฐกิจ สังคม

(๒) ระดับการมีส่วนร่วม เป็นตัวชี้วัดความสำเร็จโดยให้ความสำคัญกับมิติการมีส่วนร่วม โดยสามารถอธิบายความสัมพันธ์เชิงเหตุผลได้ว่าการมีส่วนร่วมของประชาชนส่งผลต่อระดับความสำเร็จมากน้อยเพียงไร และโครงการจะปรับปรุงส่งเสริมการมีส่วนร่วมได้อย่างไร ระดับการมีส่วนร่วมสามารถวัดจากจำนวนประชากรความถี่ระดับและกิจกรรม ซึ่งครอบคลุมการร่วมตัดสินใจ วางแผนและติดตามผล

(๓) ระดับความพึงพอใจ เป็นเกณฑ์วัดระดับการยอมรับโดยอาจพิจารณาจากจำนวนของประชากรเป้าหมายที่พึงพอใจกับบริการของรัฐ สัดส่วนของครัวเรือนที่พอใจการทำหน้าที่ของเจ้าหน้าที่โครงการระดับความพึงพอใจในมาตรการตามโครงการ

(๔) ความเสี่ยงของโครงการ เป็นตัวชี้วัดประสิทธิผลเพื่อดูว่าโครงการมีความเสี่ยงในการบรรลุเป้าหมายด้านใดด้านหนึ่งหรือเป้าหมายรวมของโครงการหรือไม่ ซึ่งค่าความเสี่ยงจะประเมินจากการเปลี่ยนแปลงสถานะแวดล้อมของโครงการ ทั้งในด้านเศรษฐกิจ สังคม การเมืองและสิ่งแวดล้อมทั้งระยะสั้นและระยะยาว

### ๔. เกณฑ์ผลกระทบ (Impacts)

เป็นการพิจารณาผลกระทบโดยรวมต่อประชากรกลุ่มเป้าหมาย ชุมชน สังคม และหน่วยงานในภาพรวมเป็นผลกระทบระยะยาว ผลกระทบอาจมีทั้งที่มุ่งหวัง (Intended impacts) และผลกระทบที่ไม่ได้มุ่งหวัง (Unintended impacts) ซึ่งอาจเป็นผลด้านบวกหรือด้านลบก็ได้ประกอบด้วยตัวชี้วัด ๓ ประการ คือ

(๑) คุณภาพชีวิต เป็นตัวชี้วัดผลกระทบต่อการพัฒนาหรือยกระดับคุณภาพชีวิตของประชากร กลุ่มเป้าหมาย อาทิ ความเป็นอยู่ โอกาสทางการศึกษา การมีงานทำ สุขอนามัย สภาพแวดล้อมของครัวเรือนชุมชน โดยสามารถวัดจากสัดส่วนครัวเรือนหรือประชากรที่ได้รับบริการจากโครงการพัฒนาที่ส่งผลกระทบต่อคุณภาพชีวิตที่ดี หรือมาตรฐานการดำรงชีพ

(๒) ทศนคติและความเข้าใจ เป็นตัวชี้วัดผลกระทบโดยมุ่งเรื่องทัศนคติและความเข้าใจของประชากรกลุ่มเป้าหมายที่มีต่อโครงการ โดยสามารถวัดระดับ (Scale) ทั้งเชิงบวกและลบต่อตัวโครงการเองโดยเฉพาะวัตถุประสงค์และมาตรการนโยบายผลประโยชน์ของโครงการความพึงพอใจในการรับบริการ และทัศนคติต่อผู้บริหารและเจ้าหน้าที่โครงการ

(๓) การเปลี่ยนแปลงพฤติกรรม เป็นตัวชี้วัดผลกระทบโดยให้ความสำคัญเรื่องการเปลี่ยนแปลงพฤติกรรมของกลุ่มเป้าหมายโดยเปรียบเทียบระยะก่อนและหลังมีโครงการ อาทิ สัดส่วนของครัวเรือนที่ยอมรับเทคโนโลยีการผลิตที่รักษาสิ่งแวดล้อม จำนวนเกษตรกรที่ทำการเกษตรแบบธรรมชาติมากขึ้น การปฏิบัติของใช้รถยนต์โดยเคารพกฎจราจรมากขึ้น การออกมาใช้สิทธิเลือกตั้งมากขึ้นและลดละพฤติกรรมการซื้อสิทธิขายเสียงการลดพฤติกรรมการประพดมิชอบในการปฏิบัติหน้าที่

## ๕. เกณฑ์ความสอดคล้อง (Relevance)

เป็นการประเมินความสอดคล้องมุ่งพิจารณาว่าวัตถุประสงค์ของโครงการสอดคล้องกับความต้องการหรือสามารถแก้ไขปัญหาตามที่กำหนดไว้แต่ต้นหรือไม่ ซึ่งจำเป็นต้องมีการประเมินความต้องการที่แท้จริง ตลอดจนจะต้องตอบคำถามด้วยว่า แนวทางและกลยุทธ์ที่ใช้ในการดำเนินงานสอดคล้องกับการแก้ไขปัญหาที่เป็นจริงได้หรือไม่ประกอบด้วยตัวชี้วัดที่สำคัญ ๓ ประการ คือ

(๑) *ประเด็นปัญหาหลัก* ซึ่งพิจารณาจากจำนวนเรื่องหรือประเด็นปัญหาและอุปสรรคที่เกิดขึ้นทั้งที่ได้รับการแก้ไขแล้วและที่ยังไม่สามารถแก้ไข รวมถึงการจัดลำดับความสำคัญของปัญหาตามความเร่งด่วนตามความรุนแรงของปัญหา

(๒) *มาตรการหรือกลยุทธ์ในการแก้ไขปัญหา* เป็นตัวชี้วัดความสอดคล้องกับการแก้ไขปัญหาซึ่งเป็นมาตรการทั้งระยะสั้นและระยะยาวโดยสามารถดูได้จากมาตรการที่ผู้บริหารโครงการนำมาใช้ตลอดช่วงระยะเวลาของการดำเนินโครงการและความสอดคล้องกับปัญหาหลัก

(๓) *ความต้องการหรือข้อเรียกร้องของประชากรกลุ่มเป้าหมาย* เป็นตัวชี้วัดถึงความต้องการของผู้รับบริการในการแก้ไขปัญหาที่ประสบอยู่ อาทิ คำร้องเรียน ข้อร้องทุกข์ ให้แก้ไขปัญหาเพื่อสนองตอบประชากรกลุ่มเป้าหมายตามโครงการที่ไม่ได้รับผลประโยชน์จากการดำเนินโครงการหรือได้รับความเสียหายจากการดำเนินโครงการซึ่งจะเป็นตัวชี้วัดความสอดคล้องในการดำเนินโครงการและสนองตอบต่อความต้องการของประชากรเป้าหมาย

## ๖. เกณฑ์ความยั่งยืน (Sustainability)

เป็นเกณฑ์การพิจารณาที่สืบเนื่องจากความสอดคล้อง โดยพิจารณาระดับความต่อเนื่องของกิจกรรมว่าจะสามารถดำเนินต่อไปได้โดยไม่มีการใช้งบประมาณจากภายนอกโครงการ ความสามารถในการเลี้ยงตัวเองได้ นอกจากนี้ยังหมายรวมถึงความสามารถในการขยายกิจกรรมว่าจะสามารถดำเนินต่อไปได้โดยไม่มีการใช้งบประมาณจากภายนอกโครงการความสามารถในการเลี้ยงตัวเองได้ นอกจากนี้ยังหมายรวมถึงความสามารถในการขยายกิจกรรมไปยังพื้นที่แห่งใหม่ประกอบด้วยตัวชี้วัดที่สำคัญ ๓ ประการ คือ

(๑) *ความอยู่รอดด้านเศรษฐกิจ (Economic viability)* เกี่ยวข้องกับการจัดการทรัพยากรทางการเงินของโครงการ อาทิ จำนวนงบประมาณของโครงการ แผนการใช้จ่ายงบประมาณภาระผูกพันสัดส่วนค่าใช้จ่ายเทียบกับผลผลิตที่ได้ ปริมาณเงินทุนสำรอง แหล่งสนับสนุนงบประมาณปริมาณงบประมาณหรือเงินทุนหมุนเวียน จำนวน และขนาดกองทุนดำเนินโครงการ ซึ่งเป็นตัวบ่งชี้ถึงความอยู่รอดทางเศรษฐกิจของโครงการ

(๒) *สมรรถนะด้านสถาบัน (Institutional capacity)* เป็นตัวชี้วัดความสามารถของหน่วยงานในการบริหารโครงการ การพัฒนาองค์กรประชาชน การมีส่วนร่วมของหน่วยงานที่เกี่ยวข้องระดับการมีส่วนร่วมของประชากรกลุ่มเป้าหมายในกระบวนการตัดสินใจ การวางแผนงานและบริหารโครงการและการปรับปรุงระเบียบวิธีการปฏิบัติที่เอื้อต่อการดำเนินโครงการ

(๓) *ความเป็นไปได้ในการขยายผล* เป็นตัวชี้วัดความยั่งยืนโดยพิจารณาความสามารถในการพึ่งตัวเอง โอกาสและช่องทางในการขยายผลการดำเนินโครงการกรณีโครงการประสบผลสำเร็จด้วยดี ทั้งการขยายผลตามแนวราบ กล่าวคือ การเพิ่มกิจกรรมโครงการ การเพิ่มจำนวนประชากรเป้าหมาย การขยายกำลังผลิตของโครงการเดิมและการขยายผลในแนวตั้ง ได้แก่ การขยายพื้นที่โครงการขยายเครือข่ายโครงการออกไปทั่วภูมิภาคและการยกระดับโครงการเป็นระดับชาติ

### ๗. เกณฑ์ความเป็นธรรม (Equity)

เป็นเกณฑ์ที่มุ่งให้เกิดความเป็นธรรมในสังคม(Social equity) โดยพิจารณาถึงผลลัพธ์และผลกระทบจากการดำเนินโครงการ โดยยึดหลักการว่าประชากรกลุ่มเป้าหมายจะได้หลักประกันเรื่องความเป็นธรรม ความเสมอภาค ความทั่วถึง ในการรับบริการ การจัดสรรคุณค่า (Values) และการกระจายผลตอบแทนที่เสมอภาคเท่าเทียมกัน ประกอบด้วยตัวชี้วัด ๓ ประการ คือ

(๑) *ความเป็นธรรมระหว่างกลุ่มอาชีพ* เป็นตัวชี้วัดความเป็นธรรมโดยให้ความสำคัญทุกกลุ่มย่อยในสังคม อาทิ ความเป็นธรรมในการจัดสรรทรัพยากรแหล่งน้ำ แก่กลุ่มเกษตรกรและกลุ่มอาชีพอื่น การจัดหาตำแหน่งให้กับผู้ว่างงานและผู้ถูกเลิกจ้าง มาตรการลดผลกระทบทางสังคมปัญหาวิกฤติเศรษฐกิจที่จัดให้แก่ประชากรทุกสาขาอาชีพ

(๒) *ความเป็นธรรมระหว่างเพศ* เป็นตัวชี้วัดที่ให้ความสำคัญเรื่องความเป็นธรรมระหว่างเพศ ซึ่งเป็นตัวชี้วัดที่มีความสำคัญมากขึ้นในการประเมินโครงการพัฒนา โดยดูว่าการดำเนินโครงการให้ความเสมอภาคระหว่างเพศ หรือมีการเลือกปฏิบัติระหว่างเพศ (Gender discrimination) หรือไม่โดยสามารถพิจารณาเรื่องความเท่าเทียมในโอกาส บทบาทระหว่างหญิง/ชาย การปฏิบัติที่เคารพสิทธิของสตรี

(๓) *ความเป็นธรรมระหว่างชนรุ่น (Intergenerational equity)* เป็นตัวชี้วัดที่เน้นความเป็นธรรมระหว่างชนรุ่น ระหว่างชนรุ่นปัจจุบันและชนรุ่นอนาคต (Future generation) ซึ่งอาจเกี่ยวข้องกับการจัดสรรและใช้ประโยชน์ทรัพยากรธรรมชาติ การจัดหาพลังงานโครงการพัฒนาขนาดใหญ่ โครงการที่อาจก่อให้เกิดผลกระทบด้านสิ่งแวดล้อมและผลกระทบด้านสังคม โดยคำนึงถึงชนรุ่นอนาคตซึ่งจะเป็นผู้ได้รับผลกระทบจากการตัดสินใจและการดำเนินโครงการในปัจจุบัน

### ๘. เกณฑ์ความเสียหายของโครงการ (Externalities)

เป็นเกณฑ์ที่สำคัญในการประเมินโครงการเพื่อเป็นหลักประกันว่า การดำเนินโครงการจะไม่ก่อให้เกิดความเสียหายหรือผลกระทบด้านลบต่อสังคมหรือชุมชน ประกอบด้วยตัวชี้วัดที่สำคัญ ๓ ประการ คือ

(๑) *ผลกระทบด้านสิ่งแวดล้อม* เป็นตัวชี้วัดความเสียหายด้านสิ่งแวดล้อม ซึ่งเป็นผลจากการดำเนินโครงการ โดยเป็นการวัดและประเมินเปรียบเทียบผลที่เกิดขึ้นจริงกับการศึกษาผลกระทบด้านสิ่งแวดล้อม (Environmenter Impact Assessment – EIA) ในช่วงก่อนทำโครงการเพื่อให้ผู้ที่เกี่ยวข้องทุกฝ่ายรับผิดชอบและมีการชดเชยความเสียหายจากผลกระทบในลักษณะที่เหมาะสมและเป็นธรรมแก่ผู้เสียหายเพื่อเป็นหลักประกันความเสี่ยงให้กับสังคม และเป็นมาตรฐานทางจริยธรรมของผู้อนุมัติและผู้ดำเนินโครงการ

(๒) *ผลกระทบด้านเศรษฐกิจ* เป็นตัวชี้วัดผลกระทบหรือความเสียหายทางด้านเศรษฐกิจที่เกิดจากโครงการพัฒนาของรัฐในลักษณะของผลกระทบภายนอก (Externalities) ซึ่งสร้างภาระให้กับประชาชนและชุมชนโดยรอบที่ต้องแบกรับค่าใช้จ่ายเป็นต้นทุนทางสังคม (Social Costs) ที่ต้องเสียไป อาทิ พื้นที่การเกษตรที่ถูกลบเลือนเสียหายจากโครงการสร้างเขื่อน

(๓) *ผลกระทบด้านสังคมและวัฒนธรรม* เป็นตัวชี้วัดความเสียหายที่เกิดจากการดำเนินโครงการและส่งผลกระทบต่อสังคมและวัฒนธรรมของชุมชน อาทิ การดำเนินงานที่ก่อให้เกิดการเปลี่ยนแปลงการสูญเสียโครงสร้างแบบแผนและวิถีการดำเนินชีวิตที่ดี ความเสื่อมถอยของขนบธรรมเนียม วัฒนธรรม ความเชื่อ ความเอื้ออาทร ความร่วมมือและความช่วยเหลือเกื้อกูลของชุมชนดั้งเดิม

เกณฑ์และตัวชี้วัดดังกล่าวข้างต้นสามารถใช้เป็นเครื่องมือในการประเมินผลโครงการซึ่งครอบคลุมมิติ ด้านเศรษฐกิจ สังคม มิติด้านการบริหารจัดการ มิติด้านทรัพยากรและมิติด้านสิ่งแวดล้อม เกณฑ์และตัวชี้วัด จะเป็นประโยชน์ในการติดตามและประเมินผลโครงการในลักษณะที่เป็นพลวัต ในทุกขั้นตอนของกระบวนการโครงการ เพื่อวัดถึงความสำเร็จและความล้มเหลวของโครงการพัฒนาในด้านต่างๆ ซึ่งในการปฏิบัติ

จำเป็นต้องนำมาปรับใช้ให้เหมาะสมกับลักษณะของโครงการ โดยกำหนดและวัดตัวแปรเฉพาะเพื่อประมวลเป็นตัวชี้วัดรวม (Composit indicators) ของแต่ละโครงการต่อไป

### ๒.๓ เครื่องมือที่ใช้ในการติดตามและประเมินผล

องค์กรให้คำแนะนำปรึกษา ติดตามและประเมินผล

๑. คณะกรรมการพัฒนาเทศบาลตำบลโนนสัง
๒. คณะกรรมการสนับสนุนการจัดทำแผนพัฒนา
๓. คณะกรรมการติดตามและประเมินผลการดำเนินงาน

## ๓. สรุปผลการพัฒนาท้องถิ่นในภาพรวม

### ๓.๑ การวัดผลในเชิงปริมาณและเชิงคุณภาพ

#### (๑) การวัดผลในเชิงปริมาณ

ตามที่เทศบาลได้ดำเนินการจัดทำแผนพัฒนาขึ้นมาเพื่อใช้เป็นเครื่องมือในการพัฒนาเทศบาลให้บรรลุเป้าหมายที่วางไว้ เกิดประสิทธิภาพประสิทธิผลสูงสุดในการแก้ไขปัญหาให้กับประชาชน ในการจัดทำแผนพัฒนานั้นจะต้องมีการติดตามและประเมินแผนพัฒนา ตามระเบียบกระทรวงมหาดไทย ว่าด้วยการจัดทำแผนขององค์กรปกครองส่วนท้องถิ่น พ.ศ. ๒๕๔๘ หมวด ๖ ข้อ ๒๙ และระเบียบกระทรวงมหาดไทย ว่าด้วยการจัดทำแผนขององค์กรปกครองส่วนท้องถิ่น (ฉบับที่ ๒) พ.ศ. ๒๕๕๙ ข้อ ๑๓ โดยคณะกรรมการติดตามและประเมินแผนพัฒนาเป็นผู้ดำเนินการติดตามและประเมินผลแผนพัฒนา ซึ่งคณะกรรมการจะต้องดำเนินการกำหนดแนวทาง วิธีการในการติดตามและประเมินผลแผนพัฒนา ดำเนินการติดตามและประเมินผลแผนพัฒนา รายงานผลและเสนอความเห็นซึ่งได้จากการติดตามและประเมินผลแผนพัฒนาต่อผู้บริหารท้องถิ่น เพื่อให้ผู้บริหารท้องถิ่นเสนอต่อสภาท้องถิ่น และคณะกรรมการพัฒนาท้องถิ่น พร้อมทั้งประกาศผลการติดตามและประเมินผลแผนพัฒนาให้ประชาชนในท้องถิ่นทราบที่เปิดเผยภายในสิบห้าวันนับแต่วันรายงานผลและเสนอความเห็นดังกล่าวและต้องปิดประกาศไว้เป็นระยะเวลาไม่น้อยกว่าสามสิบวันโดยอย่างน้อยปีละหนึ่งครั้งภายในเดือนธันวาคมของทุกปี

#### โดยเครื่องมือที่ใช้ในการติดตามและประเมินผลในเชิงปริมาณ มีดังนี้

- แบบที่ ๑ การกำกับการจัดทำแผนยุทธศาสตร์ขององค์กรปกครองส่วนท้องถิ่น
- แบบที่ ๒ แบบติดตามผลการดำเนินงานขององค์กรปกครองส่วนท้องถิ่น
- แบบที่ ๓/๑ แบบประเมินผลการดำเนินงานตามแผนยุทธศาสตร์
- ๓/๒ แบบประเมินคุณภาพของแผนพัฒนา

(แจ้งตามหนังสือกระทรวงมหาดไทย ที่ มท ๐๘๑๐.๒/ว ๐๗๐๓ ลงวันที่ ๒ กุมภาพันธ์ ๒๕๕๘ เรื่อง แนวทางและหลักเกณฑ์การจัดทำและประสานแผนสามปีขององค์กรปกครองส่วนท้องถิ่น ข้อ ๗ การวัดคุณภาพของแผนพัฒนาท้องถิ่น ตามนัยหนังสือกระทรวงมหาดไทย ด่วนที่สุด ที่ มท ๐๘๑๐.๒/ว ๔๘๓๐ ลงวันที่ ๒๒ พฤศจิกายน ๒๕๕๖ ให้แล้วเสร็จภายใน ๑๕ วัน นับแต่วันประกาศใช้แผนพัฒนาท้องถิ่น)

การติดตามและประเมินผลด้วยระบบ e-plan ([www.dla.go.th](http://www.dla.go.th))

## (๒) การวัดผลในเชิงคุณภาพ

การจัดผลเชิงคุณภาพเทศบาลใช้การสำรวจความพึงพอใจในการวัดผลเชิงคุณภาพโดยภาพรวม โดยได้มีการประเมินความพึงพอใจ ซึ่งการประเมินความพึงพอใจทำให้ทราบถึงผลเชิงคุณภาพในการดำเนินงานของเทศบาลในภาพรวม

### โดยเครื่องมือที่ใช้ในการประเมินความพึงพอใจ มีดังนี้

แบบที่ ๑ แบบประเมินความพึงพอใจต่อผลการดำเนินงานของเทศบาล

แบบที่ ๒ แบบประเมินความพึงพอใจของประชาชนที่มีต่อการให้บริการ

## ๔. ข้อเสนอแนะในการจัดทำแผนพัฒนาท้องถิ่นในอนาคต

### ๔.๑ ผลกระทบนำไปสู่ออนาคต

๑. เกิดการพัฒนาพัฒนาที่ล่าช้า เพราะการดำเนินงานต่างๆ ขององค์กรปกครองส่วนท้องถิ่นต้องผ่านกระบวนการหลายขั้นตอน สลับซับซ้อน

๒. ประชาชนอาจเกิดความเบื่อหน่ายกับกระบวนการจัดทำแผนที่มีความยุ่งยากมากขึ้น

๓. ปัญหาอาจไม่ได้รับการแก้ไขอย่างตรงจุดเพราะข้อจำกัดของระเบียบกฎหมายที่ทำให้ยากและบางเรื่องอาจทำไม่ได้

### ๔.๒ ข้อสังเกต ข้อเสนอแนะ ผลจากการพัฒนา

๑) การจัดทำแผนพัฒนาท้องถิ่นควรพิจารณาใช้แผนยุทธศาสตร์การพัฒนามาเป็นกรอบในการจัดทำแผนพัฒนาท้องถิ่นและให้มีความสอดคล้องกัน

๒) การจัดทำแผนพัฒนาท้องถิ่นควรพิจารณางบประมาณและคำนึงถึงสถานะการคลังในการพิจารณาโครงการ/กิจกรรม ที่จะบรรจุในแผนพัฒนาท้องถิ่น

๓) ควรเร่งรัดให้มีการดำเนินโครงการ/กิจกรรม ที่ตั้งในเทศบัญญัติงบประมาณรายจ่ายให้สามารถดำเนินการได้ในปีงบประมาณนั้น

๔) เทศบาลควรพิจารณาตั้งงบประมาณให้เพียงพอและเหมาะสมกับกับภารกิจแต่ละด้านที่จะต้องดำเนินการ ซึ่งจะช่วยลดปัญหาในการโอนเพิ่ม โอนลด โอนตั้งจ่ายรายการใหม่