

แผนพัฒนาท้องถิ่นสี่ปี
(พุทธศักราช ๒๕๖๑ - ๒๕๖๔)

เทศบาลตำบลบ้านค้อ
อำเภอโนนสัง จังหวัดหนองบัวลำภู



โดยคณะกรรมการพัฒนา, คณะกรรมการสนับสนุนการจัดทำ
แผนพัฒนา, งานแผนและงบประมาณ
เทศบาลตำบลบ้านค้อ

คำนำ

ตามพระราชบัญญัติกำหนดแผนและขั้นตอนการกระจายอำนาจให้แก่องค์กรปกครองส่วนท้องถิ่น พ.ศ.๒๕๔๒ มาตรา ๑๖ และมาตรา ๑๗ บัญญัติให้เทศบาลมีอำนาจหน้าที่ในการจัดทำแผนพัฒนาท้องถิ่นของตนเอง ภายใต้การกำกับตรวจสอบ ดูแล ของหน่วยงานรัฐ และผ่านการมีส่วนร่วมของประชาชน และระเบียบของกระทรวงมหาดไทย ว่าด้วยการจัดทำแผนพัฒนาขององค์กรปกครองส่วนท้องถิ่น (ฉบับที่ ๒) พ.ศ.๒๕๕๙ กำหนดว่า “แผนพัฒนา” หมายความว่า แผนพัฒนาท้องถิ่นสี่ปีขององค์กรปกครองส่วนท้องถิ่น โดยให้ความหมายของแผนพัฒนาท้องถิ่นสี่ปี ไว้ดังนี้

“แผนพัฒนาท้องถิ่นสี่ปี” หมายความว่า แผนพัฒนาขององค์กรปกครองส่วนท้องถิ่นที่กำหนด วิสัยทัศน์ ประเด็นยุทธศาสตร์ เป้าประสงค์ ตัวชี้วัด ค่าเป้าหมาย และกลยุทธ์ โดยสอดคล้องกับแผนพัฒนาจังหวัด ยุทธศาสตร์การพัฒนาขององค์กรปกครองส่วนท้องถิ่นในเขตจังหวัด แผนพัฒนาอำเภอ แผนพัฒนาตำบล แผนพัฒนาหมู่บ้านหรือแผนชุมชน อันมีลักษณะเป็นการกำหนดรายละเอียดแผนงานโครงการพัฒนา ที่จัดทำขึ้นสำหรับปีงบประมาณแต่ละปี ซึ่งมีความต่อเนื่องและเป็นแผนการก้าวหน้าและให้หมายความรวมถึง การเพิ่มเติมหรือเปลี่ยนแปลงแผนพัฒนาท้องถิ่นสี่ปี

เทศบาลตำบลบ้านค้อ ได้เล็งเห็นความจำเป็นและความสำคัญเกี่ยวกับการจัดทำแผนพัฒนาท้องถิ่นสี่ปี จึงจัดทำแผนพัฒนาท้องถิ่นสี่ปี(พ.ศ.๒๕๖๑-๒๕๖๔)ขึ้น ซึ่งถือปฏิบัติตามระเบียบกระทรวงมหาดไทย ว่าด้วยการจัดทำแผนพัฒนาขององค์กรปกครองส่วนท้องถิ่น(ฉบับที่ ๒) พ.ศ.๒๕๕๙ ข้อ ๑๗ โดยผ่านกระบวนการจัดทำประชาคมท้องถิ่น และสอดคล้องกับแผนพัฒนาจังหวัด ยุทธศาสตร์การพัฒนาขององค์กรปกครองส่วนท้องถิ่นในเขตจังหวัด แผนพัฒนาอำเภอ แผนพัฒนาตำบล แผนพัฒนาหมู่บ้านหรือแผนชุมชน อันมีลักษณะเป็นการกำหนดรายละเอียดแผนงานโครงการพัฒนาที่จัดทำขึ้นสำหรับปีงบประมาณแต่ละปี ซึ่งมีความต่อเนื่องและเป็นแผนก้าวหน้า เทศบาลตำบลบ้านค้อหวังเป็นอย่างยิ่งว่าแผนพัฒนาท้องถิ่นสี่ปี (พ.ศ. ๒๕๖๑-๒๕๖๔) ฉบับนี้ จะได้ใช้เป็นแนวทางการจัดทำงบประมาณประจำปี หรือเทศบัญญัติงบประมาณรายจ่ายประจำปี งบประมาณรายจ่ายเพิ่มเติมและงบประมาณจากเงินสะสม รวมทั้งการของบประมาณจากหน่วยงานอื่นที่เกินศักยภาพ แผนปฏิบัติการ และตอบสนองความต้องการแก้ไขปัญหาของประชาชนในเขตเทศบาลตำบลบ้านค้อได้อย่างมีประสิทธิภาพต่อไป

เทศบาลตำบลบ้านค้อ
พฤษภาคม ๒๕๕๙

สารบัญ

เรื่อง	หน้า
ส่วนที่ ๑ สภาพทั่วไปและข้อมูลพื้นฐาน	
๑. ด้านกายภาพ	๑
๒. ด้านการเมืองการปกครอง	๓
๓. ประชากร	๓
๔. สภาพสังคม	๔
๕. ระบบบริการพื้นฐาน	๕
๖. ระบบเศรษฐกิจ	๗
๗. เศรษฐกิจพอเพียงท้องถิ่น (ด้านการเกษตรและแหล่งน้ำ)	๑๐
๘. ศาสนา ประเพณี วัฒนธรรม	๒๖
๙. ทรัพยากรธรรมชาติ	๒๗
ส่วนที่ ๒ สรุปผลการพัฒนาท้องถิ่นตามแผนพัฒนาท้องถิ่น (พ.ศ.๒๕๕๗-๒๕๖๐)	
๑. สรุปผลการดำเนินงานตามงบประมาณที่ได้รับ และการเบิกจ่ายงบประมาณ ในปีงบประมาณ พ.ศ.๒๕๕๗-๒๕๖๐	๒๘
๒. ผลที่ได้รับจากการดำเนินงานในปีงบประมาณ พ.ศ.๒๕๕๗-๒๕๖๐	๓๑
๓. สรุปปัญหาอุปสรรคการดำเนินงานที่ผ่านมาและแนวทางการแก้ไข ปีงบประมาณ พ.ศ.๒๕๕๗-๒๕๖๐	๓๒
ส่วนที่ ๓ ยุทธศาสตร์ขององค์กรปกครองส่วนท้องถิ่น	
๑. ความสัมพันธ์ระหว่างแผนพัฒนาระดับภาค	
๑.๑ แผนยุทธศาสตร์ชาติ ๒๐ ปี	๓๓
๑.๒ แผนพัฒนาเศรษฐกิจและสังคมแห่งชาติ ฉบับที่ ๑๒	๓๗
๑.๓ แผนพัฒนาภาค	๓๙
๑.๔ แผนพัฒนากลุ่มจังหวัด	๔๒
๑.๕ แผนพัฒนาจังหวัด	๔๔
๑.๖ ยุทธศาสตร์การพัฒนาขององค์กรปกครองส่วนท้องถิ่นในเขตจังหวัด หนองบัวลำภู	๔๖

สารบัญ

เรื่อง	หน้า
ส่วนที่ ๓ ยุทธศาสตร์ขององค์กรปกครองส่วนท้องถิ่น (ต่อ)	
๒. ยุทธศาสตร์ขององค์กรปกครองส่วนท้องถิ่น	
๒.๑ วิสัยทัศน์	๔๗
๒.๒ ยุทธศาสตร์	๔๗
๒.๓ เป้าประสงค์	๔๗
๒.๔ ตัวชี้วัด	๔๘
๒.๕ ค่าเป้าหมาย	๔๙
๒.๖ กลยุทธ์	๕๐
๒.๗ จุดยืนทางยุทธศาสตร์	๕๐
๒.๘ ความเชื่อมโยงของยุทธศาสตร์ในภาพรวม	๕๑
๓. การวิเคราะห์เพื่อพัฒนาท้องถิ่น	
๓.๑ การวิเคราะห์กรอบการจัดทำยุทธศาสตร์ของ อปท.	๕๒
๓.๒ การประเมินสถานการณ์สภาพแวดล้อมภายนอกที่เกี่ยวข้อง	๕๓
๓.๓ ความเชื่อมโยงยุทธศาสตร์การพัฒนาจังหวัดกับยุทธศาสตร์ การพัฒนาของ อปท. (แบบ ยท.๐๑)	๕๗
๓.๔ แผนผังยุทธศาสตร์ (แบบ ยท.๐๒)	๖๑
๓.๕ รายละเอียดยุทธศาสตร์ (แบบ ยท.๐๓)	๖๓
ส่วนที่ ๔ การนำแผนพัฒนาท้องถิ่นสี่ปีไปสู่การปฏิบัติ	
๑. ยุทธศาสตร์การพัฒนาและแผนงาน	๗๓
๒. บัญชีโครงการพัฒนาท้องถิ่น	
- บัญชีสรุปโครงการพัฒนาแผนพัฒนาท้องถิ่นสี่ปี(แบบ ผ.๐๗)	๗๕
- บัญชีโครงการพัฒนาสำหรับองค์กรปกครองส่วนท้องถิ่นดำเนินการ (แบบ ผ.๐๑)	๗๙
- บัญชีโครงการพัฒนาสำหรับอุดหนุนองค์กรปกครองส่วนท้องถิ่น ส่วนราชการ รัฐวิสาหกิจ องค์กรประชาชน (แบบ ผ.๐๒)	๑๓๐
- บัญชีโครงการพัฒนาสำหรับประสานโครงการพัฒนาองค์การ บริหารส่วนจังหวัด (แบบ ผ.๐๓)	๑๔๐

สารบัญ

เรื่อง	หน้า
ส่วนที่ ๔ แนวทางการติดตามประเมินผล (ต่อ)	
- บัญชีครุภัณฑ์แผนพัฒนาท้องถิ่นสี่ปี (แบบ ผ.๐๘)	๑๔๑
ส่วนที่ ๕ การติดตามประเมินผล	
๑. การติดตามประเมินผลยุทธศาสตร์	๑๔๕
๒. การติดตามและประเมินผลโครงการ	๑๔๖
๓. สรุปผลการพัฒนาท้องถิ่นในภาพรวม	๑๕๕
๔. ข้อเสนอแนะในการจัดทำแผนพัฒนาท้องถิ่นในอนาคต	๑๕๖

ส่วนที่ ๑

สภาพทั่วไปและข้อมูลพื้นฐาน

๑. ด้านกายภาพ

๑.๑ ที่ตั้งของหมู่บ้านหรือตำบล

เทศบาลตำบลบ้านค้อ ตั้งอยู่ที่บ้านโคกป่ากุง หมู่ที่ ๒ ตำบลบ้านค้อ อำเภอโนนสัง จังหวัดหนองบัวลำภู ระยะทางห่างจากอำเภอประมาณ ๖ ก.ม. ห่างจากตัวจังหวัดประมาณ ๔๓ ก.ม. มีพื้นที่ จำนวน ๖๕ ตารางกิโลเมตร หรือคิดเป็นเนื้อที่ จำนวน ๔๐,๖๒๕ ไร่

ที่อยู่อาศัย ๓,๕๓๗ ไร่ แหล่งน้ำ ๔,๘๑๒ ไร่ ป่าไม้ ๑๒,๕๙๐ ไร่ ปลูกข้าว ๑๕,๒๒๔ ไร่ ปลูกพืชผัก ๔๐๐ ไร่ ปลูกไม้ผล ๔๙๒ ไร่ ปลูกมันสำปะหลัง ๕๓๘ ไร่ ปลูกยูคาลิปตัส ๓๕ ไร่ ปลูกยางพารา ๓๐๐ ไร่ โดยมีอาณาเขตติดกับพื้นที่ตำบลต่างๆ ดังนี้

- ทิศเหนือ ติดต่อกับเขตตำบลกุดตุ้ม อำเภอโนนสัง จังหวัดหนองบัวลำภู
- ทิศใต้ ติดกับอ่างเก็บน้ำเขื่อนอุบลรัตน์ จังหวัดขอนแก่น
- ทิศตะวันออก ติดเทือกเขาภูเก้า - ภูพานคำ
- ทิศตะวันตก ติดต่อกับเขตเทศบาลตำบลโนนสัง อำเภอโนนสัง จังหวัดหนองบัวลำภู

๑.๒ ลักษณะภูมิประเทศ

เป็นที่ราบสูง ความสูงของภูมิประเทศระหว่าง ๑๘๐ - ๕๒๐ เมตรจากระดับน้ำทะเลปานกลาง มีเทือกเขาสูงเป็นแนวยาวอยู่ด้านทิศตะวันออกของตำบล เรียกว่า “ภูพานคำ” ซึ่งเป็นเขตอุทยานแห่งชาติภูเก้า - ภูพานคำ ลาดต่ำลงมาทางทิศตะวันตกจนถึงลำห้วยโซมเป็นเขตแบ่งตำบล และทิศใต้เป็นที่ราบลุ่มเขื่อนอุบลรัตน์ มีปริมาณน้ำขึ้นลงตามฤดูกาล ในฤดูแล้งสามารถปลูกพืชฤดูแล้งในพื้นที่เขื่อนได้

ลักษณะภูมิอากาศ

ลักษณะภูมิอากาศแบ่งออกเป็น ๓ ฤดู เช่นเดียวกับจังหวัดอื่นๆ ในภาคตะวันออกเฉียงเหนือ ได้แก่ ฤดูร้อน ฤดูฝน ฤดูหนาว สภาพอากาศโดยทั่วไปขึ้นอยู่กับมรสุมที่พัดผ่านประจำปีจัดอยู่ในประเภทภูมิอากาศแบบพื้นเมืองร้อนเฉพาะฤดู กล่าวคือ จะมีฝนตกเฉพาะฤดูฝน สลับกับช่วง แห้งแล้งในฤดูหนาวและร้อน

ตำบลบ้านค้อมีอากาศบริสุทธิ์อยู่ทั่วไป เนื่องจากไม่มีโรงงาน อุตสาหกรรมที่ก่อมลพิษ และไม่มีปัญหาการจราจร บรรยากาศเหมาะสำหรับการพักผ่อนทั้งระยะสั้น และระยะยาว

๑.๓ ลักษณะของดิน

ลักษณะของดินในดินชั้นบนเป็นดินร่วนปนทรายหน้าดินค่อนข้างตื้น ชั้นล่างยังคงเป็นดินเหนียว ดินลูกรัง มีการระบายน้ำค่อนข้างเร็ว

กลุ่มดิน,ความเหมาะสมของดิน

ประกอบด้วยกลุ่มดิน ๗ กลุ่มดิน ได้แก่ กลุ่มดิน ๑๗ , ๑๘ , ๒๕ , ๓๕ , ๔๐ , ๔๙ และ ๖๒ ซึ่งแต่ละกลุ่มดินมีลักษณะและคุณสมบัติ ดังนี้

กลุ่มดินที่ ๑๗ เป็นกลุ่มดินที่มีเนื้อดินบนเป็นดินร่วนปนทรายหรือดินร่วน ดินล่างเป็นดินร่วนเหนียวปนทรายหรือดินร่วนเหนียวมีสีน้ำตาลอ่อนถึงสีเทา พบจุดประพวงสีน้ำตาล สีเหลืองหรือสีแดงปะปน บางแห่งอาจพบศิลาแลงอ่อนหรือก้อนสารเคมีสะสมพวกเหล็กและแมงกานีสในดินชั้นล่าง เกิดจากวัตถุต้นกำเนิดดินพวกตะกอนลำน้ำ พบบริเวณพื้นที่ราบเรียบหรือค่อนข้างราบเรียบ เป็นดินลึกมาก ส่วนใหญ่ระบายน้ำค่อนข้างเร็ว ความเป็นกรดเป็นด่าง ประมาณ ๔.๕ - ๕.๕

กลุ่มดินที่ ๑๘ เป็นกลุ่มดินที่มีเนื้อดินบนเป็นดินร่วนปนทราย ส่วนดินล่างเป็นดินเหนียวปนทราย มีสีเทาพบจุดประสีน้ำตาล สีเหลืองหรือสีแดงปะปน เกิดจากวัตถุต้นกำเนิดดินพวกตะกอนลำน้ำ พบบริเวณพื้นที่ราบเรียบหรือค่อนข้างราบเรียบ เป็นดินลึก ส่วนใหญ่ระบายน้ำเร็ว ความเป็นกรดเป็นต่าง ประมาณ ๖.๐ - ๗.๕

กลุ่มดินที่ ๒๕ เป็นกลุ่มดินที่มีเนื้อดินบนเป็นดินร่วนปนทราย ส่วนดินล่างเป็นดินเหนียวหรือดินร่วนปนดินเหนียวที่มีกรวดและลูกรังปะปนเป็นปริมาณมาก มีน้ำตาลอ่อนถึงสีเทา และพบจุดประสีน้ำตาล สีเหลือง หรือสีแดงปะปน ใต้ชั้นดินลูกรังอาจพบชั้นดินเหนียวที่มีสีคลาแลงอ่อนปะปน เกิดจากวัตถุต้นกำเนิดดินพวกตะกอนลำน้ำ พบบริเวณพื้นที่ค่อนข้างราบเรียบ เป็นดินตื้น ส่วนใหญ่มีการระบายน้ำค่อนข้างเร็ว ความเป็นกรดเป็นต่าง ประมาณ ๔.๕ - ๕.๕

กลุ่มดินที่ ๓๕ เป็นกลุ่มดินที่มีเนื้อดินบนเป็นดินร่วนปนทราย ส่วนดินล่างเป็นดินร่วนเหนียวปนทราย มีสีน้ำตาล สีเหลืองหรือสีแดงปะปน เกิดจากวัตถุต้นกำเนิดดินพวกตะกอนลำน้ำ หรือเกิดจากการสลายตัวของหินเนื้อหยาบ พบบริเวณพื้นที่ตอนที่มีลักษณะเป็นลูกคลื่นจนถึงที่ลาดเชิงเขา เป็นดินลึก มีการระบายน้ำดี ความเป็นกรดเป็นต่างประมาณ ๔.๕ - ๕.๕

กลุ่มดินที่ ๔๐ เป็นกลุ่มดินที่มีเนื้อดินเป็นพวกดินร่วนปนทราย สีดินเป็นสีน้ำตาลอ่อน สีเหลืองหรือสีแดง บางแห่งอาจพบจุดประสีในดินชั้นล่าง เกิดจากวัตถุต้นกำเนิดดินพวกตะกอนลำน้ำ หรือเกิดจากการสลายตัวของหินเนื้อหยาบ พบบริเวณพื้นที่ค่อนข้างราบเรียบจนถึงพื้นที่ลาดเชิงเขา เป็นดินลึก มีการระบายน้ำดี ความเป็นกรดเป็นต่าง ประมาณ ๔.๕ - ๕.๕

กลุ่มดินที่ ๔๙ เป็นกลุ่มดินที่มีเนื้อดินบนเป็นดินร่วนปนทราย ดินล่างเป็นดินเหนียวปนลูกรังหรือเศษหินทราย สีดินเป็นสีน้ำตาลหรือสีเหลือง ใต้ลงไปเป็นดินเหนียวสีเทา มีจุดประสีน้ำตาล สีแดง และสีคลาแลงอ่อนปะปนอยู่ด้วยเป็นจำนวนมาก อาจพบชั้นหินทรายหรือหินดินดานที่ปะผุพังสลายตัวในชั้นถัดไป พบบริเวณพื้นที่ตอนมีลักษณะเป็นลูกคลื่น เป็นดินตื้นถึงตื้นมาก มีการระบายดีปานกลาง

กลุ่มดินที่ ๖๒ เป็นกลุ่มดินที่ประกอบด้วยพื้นที่ภูเขาและเทือกเขาซึ่งมีความลาดชันมากกว่า ๓๕ เปอร์เซ็นต์ ดินที่พบในบริเวณดังกล่าวมีทั้งดินลึกและดินตื้น ลักษณะของดินมีความอุดมสมบูรณ์ตามธรรมชาติแตกต่างกันไปแล้วแต่ชนิดของหินต้นกำเนิดในบริเวณนั้น

๑.๔ ลักษณะของไม้และป่าไม้

พื้นที่ป่าไม้ที่สำคัญของเป็นพื้นที่ในเขตอุทยานแห่งชาติภูเก้า-ภูพานคำ มีพื้นที่ประมาณ 12,590 ไร่ คิดเป็นเปอร์เซ็นต์ของพื้นที่ทั้งหมด 33.19 เปอร์เซ็นต์ เป็นป่าไม้เบญจพรรณ

๒. ด้านการเมืองการปกครอง

๒.๑ เขตการปกครอง

เทศบาลตำบลบ้านค้อ ประกอบด้วยจำนวนหมู่บ้าน ๑๐ หมู่บ้าน อยู่ในเขตเทศบาลตำบลบ้านค้อ ทั้งหมด ได้แก่

หมู่ที่ ๑ บ้านค้อ	จำนวน ๑๑๗ หลังคาเรือน
หมู่ที่ ๒ บ้านโคกป่ากุง	จำนวน ๑๘๑ หลังคาเรือน
หมู่ที่ ๓ บ้านหนองงูเหลือม	จำนวน ๗๐ หลังคาเรือน
หมู่ที่ ๔ บ้านกุดฉิม	จำนวน ๑๐๐ หลังคาเรือน
หมู่ที่ ๕ บ้านหนองทุ่ม	จำนวน ๒๑๖ หลังคาเรือน
หมู่ที่ ๖ บ้านท่าศิลา	จำนวน ๑๒๖ หลังคาเรือน
หมู่ที่ ๗ บ้านหนองนกเขียน	จำนวน ๑๓๔ หลังคาเรือน
หมู่ที่ ๘ บ้านกุดแห่	จำนวน ๖๘ หลังคาเรือน
หมู่ที่ ๙ บ้านโพธิ์ชัย	จำนวน ๙๕ หลังคาเรือน
หมู่ที่ ๑๐ บ้านศรีวิไล	จำนวน ๑๓๑ หลังคาเรือน

๒.๒ การเลือกตั้ง

การเลือกตั้งผู้บริหารและสมาชิกสภาเทศบาล ตามพระราชบัญญัติเทศบาล พ.ศ.๒๕๔๖ และที่แก้ไขเพิ่มเติมถึงปัจจุบัน (ฉบับที่ ๑๒ พ.ศ.๒๕๔๖) สภาเทศบาลตำบล ประกอบด้วยสมาชิก ๑๒ คน (ส.ท.) ซึ่งมาจากการเลือกตั้งโดยตรงของประชาชนตามกฎหมายว่าด้วยการเลือกตั้งสมาชิกสภาท้องถิ่นหรือผู้บริหารท้องถิ่น มีจำนวน ๑๐ หมู่บ้าน หากมีการเลือกตั้งในครั้งหน้า จะมีผู้บริหารท้องถิ่น (นายกเทศมนตรี) จำนวน ๑ คน จะมีการเลือกตั้งสมาชิกสภาเทศบาลตำบล เขตละ ๖ คน ๒ เขต รวมเป็น ๑๒ คน

๓. ประชากร

๓.๑ ข้อมูลเกี่ยวกับประชากร

ประชากรทั้งสิ้น จำนวน ๕,๒๕๓ คน แยกเป็นชาย ๒,๕๙๑ คน หญิง ๒,๖๖๒ คน มีความหนาแน่นเฉลี่ย ๘๐.๘๑ คนต่อตารางกิโลเมตร (ข้อมูล ณ เดือนกันยายน ๒๕๕๙)

หมู่ที่	หมู่บ้าน	จำนวนครัวเรือน	ประชากร		รวม (คน)
			ชาย (คน)	หญิง (คน)	
๑	บ้านค้อ	๑๑๗	๒๔๐	๒๖๕	๕๐๕
๒	บ้านโคกป่ากุง	๑๘๑	๓๓๙	๓๔๕	๖๘๔
๓	บ้านหนองงูเหลือม	๗๐	๑๔๓	๑๕๑	๒๙๔
๔	บ้านกุดฉิม	๑๐๐	๒๔๔	๒๕๐	๔๙๔
๕	บ้านหนองทุ่ม	๒๑๖	๔๗๖	๔๖๘	๙๔๔
๖	บ้านท่าศิลา	๑๒๖	๒๓๐	๒๓๑	๔๖๑
๗	บ้านหนองนกเขียน	๑๓๔	๒๘๙	๓๔๖	๖๓๕
๘	บ้านกุดแห่	๖๘	๑๕๔	๑๕๐	๓๐๔
๙	บ้านโพธิ์ชัย	๙๕	๒๑๒	๒๑๔	๔๒๖
๑๐	บ้านศรีวิไล	๑๓๑	๒๖๔	๒๔๒	๕๐๖
รวม		๑,๒๓๘	๒,๕๙๑	๒,๖๖๒	๕,๒๕๓

๓.๒ ช่วงอายุและจำนวนประชากร

แยกตามช่วงอายุ	หญิง	ชาย	หมายเหตุ
จำนวนประชากรเยาวชน	๖๖๕	๓๓๖	ต่ำกว่า ๑๘ ปี
จำนวนประชากร	๑,๖๑๙	๑,๙๕๕	อายุ ๑๘-๖๐ ปี
จำนวนประชากรผู้สูงอายุ	๓๗๘	๓๐๐	อายุมากกว่า ๖๐ ปี
รวม	๒,๖๖๒	๒,๕๙๑	ทั้งสิ้น ๕,๒๕๓ คน

๔. สภาพสังคม

๔.๑ การศึกษา

- โรงเรียนประถมศึกษา ๕ แห่ง ได้แก่
 ๑. โรงเรียนบ้านท่าศิลา จำนวนนักเรียนประมาณ ๔๒ คน
 ๒. โรงเรียนบ้านหนองนกเขียน จำนวนนักเรียนประมาณ ๕๒ คน
 ๓. โรงเรียนบ้านแห่ จำนวนนักเรียนประมาณ ๙ คน
 ๔. โรงเรียนบ้านกุดฉิม จำนวนนักเรียนประมาณ ๗๖ คน
 ๕. โรงเรียนบ้านหนองทุ่ม จำนวนนักเรียนประมาณ ๕๒ คน
- โรงเรียนขยายโอกาส ๑ แห่ง ได้แก่
 ๑. โรงเรียนบ้านค้อ จำนวนนักเรียนประมาณ ๔๐ คน
- โรงเรียนศูนย์พัฒนาเด็กเล็กก่อนวัยเรียน ๕ แห่ง ได้แก่
 ๑. ศูนย์พัฒนาเด็กเล็กวัดสุวรรณมงคล จำนวนนักเรียนประมาณ ๔๔ คน
 ๒. ศูนย์พัฒนาเด็กเล็กบ้านโคกป่ากุง จำนวนนักเรียนประมาณ ๒๐ คน
 ๓. ศูนย์พัฒนาเด็กเล็กบ้านกุดฉิม-ศรีวิไล จำนวนนักเรียนประมาณ ๒๖ คน
 ๔. ศูนย์พัฒนาเด็กเล็กวัดนันทวิชัย จำนวนนักเรียนประมาณ ๓๐ คน
 ๕. ศูนย์พัฒนาเด็กเล็กบ้านท่าศิลา จำนวนนักเรียนประมาณ ๒๑ คน

๔.๒ สาธารณสุข

- โรงพยาบาลส่งเสริมสุขภาพตำบลบ้านค้อ ๒ แห่ง
- ศูนย์สาธารณสุขมูลฐานชุมชน ๑๐ แห่ง

๔.๓ อาชญากรรม

เทศบาลไม่มีเหตุอาชญากรรมเกิดขึ้น แต่มีเหตุการณ์ลักขโมยทรัพย์สินประชาชน ซึ่งเทศบาลก็ได้ดำเนินการป้องกันการเกิดเหตุดังกล่าวตามอำนาจหน้าที่และงบประมาณที่มีอยู่อย่างจำกัด คือ การติดตั้งกล้องวงจรปิดในจุดที่เป็นที่สาธารณะ ติดตั้งสัญญาณไฟกระพริบทางร่วมทางแยก รวมทั้งได้ตั้งจุดตรวจ จุดสกัด จุดบริการ ในช่วงเทศกาลที่มีวันหยุดหลายวันเพื่ออำนวยความสะดวกให้กับประชาชน แต่ปัญหาที่พบเป็นประจำคือการทะเลาะวิวาทของกลุ่มวัยรุ่นโดยเฉพาะในสถานที่จัดงานดนตรี งานมหรสพ เป็นปัญหาที่ชุมชนได้รับผลกระทบเป็นอย่างมาก การแก้ไขปัญหาคือการแจ้งเตือนให้ผู้ปกครองดูแลบุตรหลานของตน ประชาสัมพันธ์ให้ทราบถึงผลกระทบ ผลเสียหาย และโทษที่ได้รับจากการเกิดเหตุทะเลาะวิวาท การขอความร่วมมือไปยังผู้นำ การขอกำลังจาก ตำรวจ ผู้นำ อปพร. เพื่อระงับเหตุไม่ให้เกิดความรุนแรง แต่จะไม่ให้เกิดขึ้นเลยยังเป็นปัญหาที่ปัจจุบันไม่สามารถที่จะแก้ไขได้ ทั้งที่มีการร่วมมือกันหลายฝ่าย เป็นเรื่องที่ว่าทางเทศบาลจะต้องหาวิธีที่จะแก้ไขปัญหาให้กับประชาชนต่อไปตามอำนาจหน้าที่ที่สามารถดำเนินการได้

๔.๔ ยาเสพติด

เทศบาลตำบลบ้านค้อ เล็งเห็นความสำคัญของปัญหายาเสพติดโดยเฉพาะปัญหายาเสพติดที่อาจจะเกิดกับกลุ่มเสี่ยง เช่น เด็กและเยาวชน ดังนั้นจึงได้จัดโครงการหลายโครงการที่เป็นการป้องกันปัญหา ยาเสพติดตลอดจนรณรงค์ ประชาสัมพันธ์ ฝึกอบรมให้ความรู้เกี่ยวกับภัยของยาเสพติดให้แก่เด็กและเยาวชน

๔.๕ การสังคมสงเคราะห์

เทศบาลได้ดำเนินการด้านสังคมสงเคราะห์ ดังนี้

๑. ดำเนินการจ่ายเบี้ยยังชีพให้กับผู้สูงอายุ ผู้พิการ และผู้ป่วยเอดส์
๒. รับลงทะเบียนและประสานโครงการเงินอุดหนุนเพื่อการเลี้ยงดูเด็กแรกเกิด
๓. ประสานการทำบัตรผู้พิการ

๕. ระบบบริการพื้นฐาน

๕.๑ การคมนาคมขนส่ง

มีถนนลาดยางแอสฟัลท์ ถนนคอนกรีตเสริมเหล็ก และถนนลูกรัง

หมู่ที่	จำนวนสาย ทางรวม (สาย)	ถนนลาดยาง แอสฟัลท์ (สาย)	ถนนคอนกรีต เสริมเหล็ก (สาย)	ถนนลูกรัง (สาย)	ทางลัดลอง (สาย)
๑	๗	๒	๔	๑	-
๒	๑๖	๒	๙	๕	-
๓	๗	-	๕	๒	-
๔	๑๓	๔	๘	๑	-
๕	๑๗	๕	๔	๘	-
๖	๖	-	๖	-	-
๗	๑๑	๑	๕	๕	-
๘	๖	๑	๕	-	-
๙	๑๒	๒	๘	๒	-
๑๐	๑๐	๑	๘	๑	-
รวม	๑๐๕	๑๘	๖๒	๒๕	-
ถนนเชื่อมระหว่างตำบล		๒	-	-	-
ถนนในการรับผิดชอบของ หน่วยงานอื่น		-	-	-	-

ถนนสายสำคัญ ๒ สาย คือ

๑. ทางหลวงแผ่นดิน หมายเลข ๒๑๔๖ หนองบัวลำภู – เขื่อนอุบลรัตน์ เป็นถนนที่เชื่อมต่อระหว่างอำเภออุบลรัตน์ จังหวัดขอนแก่น กับ อำเภอโนนสัง จังหวัดหนองบัวลำภู

๒. ทางหลวงชนบท หมายเลข นก ๔๐๑๓ เป็นถนนที่เชื่อมต่อระหว่างบ้านโคกป่ากุง ตำบลบ้านค้อ อำเภอโนนสัง กับ บ้านหัวขัว ตำบลกุดตุ้ม อำเภอโนนสัง

รถยนต์โดยสารประจำทาง มี ๓ สาย คือ

สายที่ ๑ สายโนนสัง – กรุงเทพมหานคร วิ่งจากเทศบาลตำบลโนนสัง สิ้นสุดระยะทางที่ กรุงเทพมหานคร โดยบริษัทขนส่ง ๙๙๙

สายที่ ๒ สายหนองบัวลำภู – ขอนแก่น วิ่งจากหนองบัวลำภู สิ้นสุดระยะทางที่จังหวัดขอนแก่นโดยวิ่งผ่านอำเภอโนนสัง

สายที่ ๓ สายโนนสัง – ระยอง วิ่งจากโนนสัง สิ้นสุดระยะทางที่จังหวัดระยอง โดยบริษัท ๔๐๗ พัฒนา

๕.๒ การไฟฟ้า

มีระบบไฟฟ้าครบทุกหมู่บ้าน จำนวน ๑,๒๓๘ ครัวเรือน

๕.๓ การประปา

๑. ระบบประปาจากการประปาส่วนภูมิภาคจำนวน ๓ หมู่บ้าน ได้แก่ หมู่ที่ ๑,๒ และหมู่ที่ ๙ และจะขยายให้ครบทุกหมู่บ้านในอนาคต

๒. ระบบประปาหมู่บ้านซึ่งใช้น้ำจากสระน้ำภายในหมู่บ้าน จำนวน ๗ หมู่บ้าน ได้แก่ หมู่ ๓,๔,๕,๖,๗,๘ และหมู่ ๑๐

๕.๔ โทรศัพท์

- ปัจจุบันทุกหมู่บ้าน ใช้โทรศัพท์เคลื่อนที่เป็นส่วนใหญ่
- โทรศัพท์สาธารณะ จำนวน - แห่ง
- ระบบเสียงตามสายอัตโนมัติ จำนวน ๑๐ จุด

๕.๕ ไปรษณีย์หรือการสื่อสารหรือการขนส่ง และวัสดุ ครุภัณฑ์

ที่ทำการไปรษณีย์ที่ใกล้ที่สุด ได้แก่ ไปรษณีย์อำเภอโนนสัง ตั้งอยู่ที่ อำเภอโนนสัง จังหวัดหนองบัวลำภู ห่างจากตำบลบ้านค้อ ประมาณ ๗ กิโลเมตร

๖ ระบบเศรษฐกิจ

๖.๑ การเกษตร

ประชากรส่วนใหญ่ประมาณร้อยละ ๙๐ ประกอบอาชีพทำการเกษตรกรรม ได้แก่ ทำนา ไร่ อ้อย มันสำปะหลัง ข้าวโพด ถั่วเหลือง ผลไม้ ประมงน้ำจืด เลี้ยงสัตว์ จักสาน และทอผ้าไหม

การผลิตพืช

๑) **ทำนาปลูกข้าว** ร้อยละ ๙๐ ของพื้นที่ทำการเกษตร แต่ก่อนเกษตรกรจะใช้พันธุ์ข้าวพื้นเมือง ในการปลูก และเมื่อทางราชการส่งเสริมการปลูกข้าวพันธุ์ดีเรียกว่าพันธุ์ส่งเสริม พันธุ์ข้าวเจ้า ได้แก่ พันธุ์ข้าวหอมมะลิ, กข.๑๕ โดยเฉพาะพันธุ์ข้าวหอมมะลิเป็นที่ต้องการของตลาด พันธุ์ข้าวเหนียว ได้แก่ พันธุ์ กข.๖ ในการปลูกข้าวนาปี ซึ่งตำบลบ้านค้อมีศูนย์ส่งเสริมและผลิตพันธุ์ข้าวชุมชน(ข้าวเหนียว กข.๖) สามารถผลิตพันธุ์ข้าวพันธุ์ดีกระจายแก่เกษตรกรรายอื่นในตำบลได้ปีละ ๑,๐๐๐ ไร่ มีขบวนการโรงเรียนเกษตรกรข้าวเกษตรกรในกลุ่มให้มีความรู้อย่างแท้จริงและกระจายความรู้แก่เกษตรกรรายอื่นๆต่อไป แต่ปัญหาในการปลูกข้าวนาปีมีอยู่บ้าง คือ ฝนแล้งหรือฝนทิ้งช่วง และปัญหาราคาตกต่ำ ส่วนในการปลูกข้าวนาปรัง จะใช้พันธุ์ข้าวชัยนาท ๑ , กข.๑๐ โดยเฉพาะพันธุ์ชัยนาท๑ จะมีปัญหาไม่ต้านทานต่อโรค/แมลง และเมื่อนำไปหุงเมล็ดข้าวความแข็งไม่นุ่มเหมือนข้าวหอมมะลิ, ปัญหาข้าวมีความชื้นสูงเนื่องจากในการเก็บเกี่ยวจะมีฝนตกเกษตรกรเก็บเกี่ยวแล้วจะรีบขายทำให้พ่อค้าในราคาต่ำ

พื้นที่ปลูกข้าวเหนียวประมาณ ๑๑,๒๐๐ ไร่ คิดเป็นร้อยละ ๗๓.๕ ของพื้นที่ปลูกข้าวทั้งตำบล ผลผลิตเฉลี่ย ๔๒๐ กก./ไร่ ผลผลิตรวม ๔,๗๐๐ ตัน

พื้นที่ปลูกข้าวเจ้าประมาณ ๔,๐๒๔ ไร่ คิดเป็นร้อยละ ๒๖.๕ ของพื้นที่ปลูกข้าวทั้งตำบล ผลผลิตเฉลี่ย ๔๐๘ กก./ไร่ ผลผลิตรวม ๑,๖๐๐ ตัน

พื้นที่ปลูกข้าวนาปรังประมาณ ๖๗๕ ไร่ ผลผลิตเฉลี่ย ๔๙๐ กก./ไร่ ผลผลิตรวม ๓๓๐ ตัน

๒) **ทำสวนปลูกผัก** ร้อยละ ๕ ของพื้นที่ทำการเกษตร ไม่มีเกษตรกรที่ปลูกผักเป็นการค้าอย่างเดียว มีแต่เกษตรกรทำนาปลูกข้าวและปลูกผักควบคู่กันเพื่อจำหน่ายตลาดในอำเภอและอำเภอใกล้เคียงได้แก่ แดงร้าน,หอมแบ่ง,ข้าวโพดรับประทานฝักสด และพืชผักกินใบต่างๆ และทางราชการได้ส่งเสริมการรวมกลุ่มปลูกผักปลอดสารพิษขึ้น แต่ก็มีปัญหาด้านการตลาดและราคา

๓) **ไม้ผลไม้ยืนต้น** ร้อยละ ๘ ของพื้นที่การเกษตร แต่ลักษณะการปลูกไม้ผลเป็นการแบบไร่นาสวนผสมตามไร่ปลาย มีรายที่ปลูกเป็นแปลงอยู่เพียงเล็กน้อย ส่วนไม้ยืนต้น ได้แก่ ยูคาลิปตัส มีพื้นที่ประมาณ ๒๑๕ ไร่ เพื่อส่งโรงงานกระดาษในเขตอำเภอบุขารัตน์

๖.๒ การประมง

ด้านการประมงนั้น ยังไม่มีเกษตรกรเลี้ยงปลาเพื่อจำหน่ายมีแต่เพียงเพื่อบริโภคในครัวเรือนเท่านั้น เนื่องจากตำบลบ้านค้อมีพื้นที่ติดเขื่อนอุบลรัตน์เกษตรกรทำการประมงโดยการจับปลาตามธรรมชาติในเขื่อนมาจำหน่าย และเป็นที่ต้องการของตลาดและราคาสูงกว่าปลาที่เลี้ยงเอง และมีกลุ่มแม่บ้านเกษตรกรทำการแปรรูปปลาเพื่อจำหน่ายซึ่งเป็นสินค้าหนึ่งตำบลหนึ่งผลิตภัณฑ์เป็นที่ต้องการของตลาดเป็นอย่างสูงสามารถจำหน่ายได้ดี แต่เนื่องจากเกษตรกรยังขาดความรู้อย่างแท้จริงและขาดเงินทุน

แต่ปัจจุบันปลาในเขื่อนเริ่มหายากหรือจับได้เป็นบางช่วงเท่านั้น ทำให้ปลาในตลาดอำเภอโนนสังยังขาดแคลนอยู่ และมีการนำปลาเลี้ยงในกระชังจากที่อื่นมาจำหน่าย ดังนั้น ลู่ทางการเลี้ยงปลาเพื่อจำหน่ายยังเป็นอาชีพที่น่าสนใจอยู่ต่อไป

๖.๓ การปลูกสัตว์

ตำบลบ้านค้อเป็นตำบลที่เหมาะสมในการเลี้ยงสัตว์เนื่องจากมีพื้นที่ทุ่งหญ้าตามธรรมชาติอยู่มากและตลอดปี ในช่วงฤดูฝนมีพื้นที่หญ้าตามภูเขา และส่วนในฤดูแล้งจะมีพื้นที่บริเวณอ่างเก็บน้ำเขื่อนอุบลรัตน์ ซึ่งมีเกษตรกรเลี้ยงโคเนื้อประมาณ ๑๖๔ ราย และเลี้ยงกระบือประมาณ ๗๖ ราย ส่วนการเลี้ยงสัตว์ปีกมีการเลี้ยงเกือบทุกครัวเรือนเป็นการเลี้ยงเพื่อบริโภคและจำหน่ายบ้าง

โคเนื้อ เป็นสัตว์เศรษฐกิจที่น่าสนใจ สามารถทำรายได้ให้เกษตรกรได้ดี ซึ่งแต่ก่อนจะเลี้ยงโคพื้นเมืองทำให้ได้ราคาต่ำ ควรมีการส่งเสริมการเลี้ยงโคเนื้อพันธุ์ดีที่ตลาดต้องการ และพื้นที่ที่มีความเหมาะสมในการจัดทำแปลงหญ้าอาหารสัตว์ ต้องมีการถ่ายทอดเทคโนโลยีการผลิตอย่างถูกวิธี

๖.๔ การบริการ

๑. หน่วยธุรกิจในพื้นที่เทศบาลตำบลบ้านค้อ ได้แก่
 - สถานีบริการน้ำมัน ๒ แห่ง
 - ปั๊มหลอดแก้วมือหมุน ๔ แห่ง
 - ตู้จำหน่ายหยอดเหรียญ ๙ แห่ง
 - ตลาดสด ๑ แห่ง
 - โรงสี ๔ แห่ง
 - โรงแรม/รีสอร์ท ๑ แห่ง
 - โรงพยาบาลส่งเสริมสุขภาพตำบล ๒ แห่ง
 - ที่ทำการตำรวจชุมชน ๑ แห่ง
๒. ร้านบริการทำผม เสริมสวย ๓ แห่ง

๖.๕ การท่องเที่ยว

๑. อุทยานแห่งชาติภูเก้าภูพานคำ ตั้งอยู่ที่ หมู่ที่ ๖ บ้านท่าศิลา ตำบลบ้านค้อ อำเภอโนนสัง จังหวัดหนองบัวลำภู

๒. สถานที่ตั้งติดกับอ่างเก็บน้ำเขื่อนอุบลรัตน์ สามารถมองเห็นทิวทัศน์ที่สวยงามของภูเก้า - ภูพานคำ น้ำเขื่อนอุบลรัตน์ เรือท่องเที่ยว ซึ่งเป็นจุดเด่น ที่สามารถปรับปรุงเป็นแหล่งท่องเที่ยวเชิงนิเวศน์ได้ สามารถดึงดูดนักท่องเที่ยว ชมทัศนียภาพที่สวยงาม เพิ่มรายได้ให้กับคนในชุมชนได้

๖.๖ อุตสาหกรรม

ตำบลบ้านค้อ ไม่มีอุตสาหกรรมขนาดใหญ่ในพื้นที่ มีเพียงอุตสาหกรรมขนาดเล็ก เช่น โรงน้ำแข็ง และอุตสาหกรรมในครัวเรือน เช่น โรงสีข้าว

๖.๗ การพาณิชย์และกลุ่มอาชีพ

การพาณิชย์

- สถานีบริการน้ำมัน ๒ แห่ง
- ปั๊มหลอดแก้วมือหมุน ๔ แห่ง
- ตู้จำหน่ายหยอดเหรียญ ๙ แห่ง
- ตลาดสด ๑ แห่ง
- โรงแรม/รีสอร์ท ๑ แห่ง

กลุ่มอาชีพ

- กลุ่มสินค้าจักสาน	๒	กลุ่ม
- กลุ่มผลิตภัณฑ์จากปลา	๑	กลุ่ม
- กลุ่มใยบัว	๑	กลุ่ม
- กลุ่มดอกไม้ประดิษฐ์	๑	กลุ่ม
- กลุ่มปุ๋ยชีวภาพ	๒	กลุ่ม
- กลุ่มสานตะกร้าเอนกประสงค์	๑	กลุ่ม
- กลุ่มกระเป๋าทอเสื่อกก	๑	กลุ่ม
- กลุ่มหมวกคาวบอย	๑	กลุ่ม
- กลุ่มเกษตรกรเลี้ยงโคตำบลบ้านค้อ	๑	กลุ่ม
- กลุ่มเพาะเห็ดฟาง	๑	กลุ่ม

๖.๘ แรงงาน

เนื่องจากในเขตพื้นที่ตำบลบ้านค้อไม่มีโรงงานอุตสาหกรรม ดังนั้นแรงงานในวัยทำงานส่วนใหญ่จึงออกไปหางานทำในโรงงานอุตสาหกรรมต่างจังหวัด หรือไปเป็นแรงงานที่ต่างประเทศ ปัญหาแรงงานย้ายถิ่นนี้ เทศบาลตำบลบ้านค้อได้เล็งเห็นความสำคัญและหาวิธีทางแก้ปัญหา โดยการให้ความรู้ พัฒนา สนับสนุนและส่งเสริมการประกอบอาชีพ กลุ่มอาชีพ เพื่อสร้างงานให้เกิดขึ้นภายในตำบล เพื่อให้แรงงานท้องถิ่นที่ไปทำงานยังต่างจังหวัดหรือต่างประเทศเหล่านั้นคืนถิ่น กลับมาทำงานและพัฒนาบ้านเกิดต่อไป

๗ เศรษฐกิจพอเพียงท้องถิ่น (ด้านการเกษตรและแหล่งน้ำ)

๗.๑ ข้อมูลพื้นฐานของหมู่บ้าน

- มีจำนวน ๑๐ หมู่บ้าน ดังนี้

หมู่ที่	หมู่บ้าน	จำนวน ครัวเรือน	ประชากร		พื้นที่(ไร่)
			ชาย (คน)	หญิง (คน)	
๑	บ้านค้อ	๑๑๗	๒๔๐	๒๖๕	๔,๙๑๕
๒	บ้านโคกป่ากุง	๑๘๑	๓๓๙	๓๔๕	๔,๔๒๓
๓	บ้านหนองงูเหลือม	๗๐	๑๔๓	๑๕๑	๒,๗๘๙
๔	บ้านกุดฉิม	๑๐๐	๒๔๔	๒๕๐	๒,๖๕๒
๕	บ้านหนองพุ่ม	๒๑๖	๔๗๖	๔๖๘	๕,๔๕๕
๖	บ้านท่าศิลา	๑๒๖	๒๓๐	๒๓๑	๔,๓๓๓
๗	บ้านหนองนกเขียน	๑๓๔	๒๘๙	๓๔๖	๔,๓๖๘
๘	บ้านกุดแห่	๖๘	๑๕๔	๑๕๐	๒,๑๖๗
๙	บ้านโพธิ์ชัย	๙๕	๒๑๒	๒๑๔	๓,๐๓๙
๑๐	บ้านศรีวิไล	๑๓๑	๒๖๔	๒๔๒	๓,๗๘๗
รวม		๑,๒๓๘	๒,๕๙๑	๒,๖๖๒	๓๗,๙๒๘

๗.๒ ข้อมูลด้านการเกษตร

การประกอบอาชีพการเกษตร ของตำบลบ้านค้อ เกษตรกรส่วนใหญ่มีความรู้ ความชำนาญ และประสบการณ์ในการทำนาปลูกข้าว ซึ่งมีการทำนาปีและบางส่วนปลูกข้าวนาปรัง และอาชีพเลี้ยงสัตว์ ได้แก่ โค กระบือ ฯลฯ เกษตรกรส่วนใหญ่ทำนาข้าวและเลี้ยงสัตว์ด้วย และมีบางส่วนเลี้ยงสัตว์อย่างเดียว ส่วนการปลูกไม้ผลไม้ยืนต้นมีในปริมาณน้อยจะปลูกในรูปไร่นาสวนผสมมากกว่า นอกจากนี้ยังมีเกษตรกรประกอบอาชีพจับปลาในเขื่อนอุบลรัตน์เพื่อจำหน่ายผสมกับการทำการเกษตรอย่างอื่น และมีบางรายมีอาชีพจับปลาขายอย่างเดียว

เทคโนโลยีการผลิต

- การใช้ปุ๋ย เกษตรกรมีการใช้ปุ๋ยเคมีในปริมาณที่สูงมากประมาณ ๓๐ - ๕๐ ก.ก./ไร่ และใช้อย่างไม่ถูกต้อง ทำให้เป็นอันตรายต่อผู้ผลิต ผู้บริโภค และสิ่งแวดล้อม แต่ปัจจุบันการรณรงค์การทำการเกษตรแบบอินทรีย์ไม่ว่าจะเป็นนโยบายระดับชาติ หรือนโยบายของจังหวัด ซึ่งในเขตตำบลบ้านค้อมีการเกิดกลุ่มเกษตรกรอินทรีย์ขึ้นมากมาย เกษตรกรเริ่มหันมาสนใจในการทำการเกษตรที่ปลอดภัยมากยิ่งขึ้นแต่อย่างไรก็ตาม ยังมีเกษตรกรจำนวนมากที่มีความคิดไม่เห็นด้วยจำเป็นต้องมีการประชาสัมพันธ์/ถ่ายทอดความรู้ให้เกษตรกรเข้าใจอย่างจริงจัง

- การไถนา แต่ก่อนใช้ควายไถ แต่ปัจจุบันนี้เกษตรกรใช้รถไถเดิมตาม ตำบลบ้านค้อมีรถไถเดินตามเป็นของตนเอง จำนวน ๓๖๑ คัน และเกษตรกรรายอื่นที่ไม่มีรถไถเดินตามจะจ้างรถไถจำนวน ๔๖๒ ราย โดยจ้างครั้งละประมาณ ๒๕๐-๕๕๐ บาท/ไร่ ทำให้ต้นทุนการผลิตสูง และดินที่ได้รับมูลสัตว์เพื่อปรับปรุงบำรุงดินก็หายไปด้วย ทำให้ต้องการปุ๋ยบำรุงในปริมาณที่สูงขึ้นจากเดิม

๗.๓ ข้อมูลด้านแหล่งน้ำการเกษตร

ตำบลบ้านค้อขาดแคลนแหล่งน้ำธรรมชาติขนาดใหญ่และขนาดกลาง เนื่องจากมีสภาพพื้นที่เป็นที่ราบสูง มีแหล่งน้ำในพื้นที่ ดังนี้

- อ่างเก็บน้ำเขื่อนอุบลรัตน์ โดยมีสถานีสูบน้ำด้วยพลังงานไฟฟ้า ๑ สถานี การใช้ประโยชน์สำหรับปลูกข้าวนาปี นาปรัง พืชผัก และพืชฤดูแล้ง ตลอดจนเป็นแหล่งเลี้ยงสัตว์ที่สำคัญ โดยเฉพาะ โค-กระบือ และเป็นแหล่งสร้างรายได้ของชุมชนที่อยู่อาศัยบริเวณเขื่อนฯ โดยการจับสัตว์น้ำในเขื่อนเพื่อจำหน่าย และแปรรูปจำหน่าย มีจำนวนครัวเรือนประมาณ ๑๑๒ ครัวเรือน มีรายได้เฉลี่ยประมาณ ๑๐,๐๐๐-๓๐,๐๐๐ บาท/ปี

- ลำห้วยโสม มีต้นกำเนิดจากภูเก้า ไหลผ่านตำบลบ้านถิ่น ตำบลกุดตุ้ม ตำบลบ้านค้อ ลงสู่เขื่อนอุบลรัตน์ การใช้ประโยชน์ ปลูกข้าวนาปี ปลูกพืชผัก เลี้ยงสัตว์ เป็นแหล่งน้ำขนาดเล็ก ห้วยต้น น้ำไม่ขังตลอดทั้งปี ก่อให้เกิดภัยแล้งซ้ำซากเป็นประจำทุกปี มีความยาวประมาณ ๒๑ กิโลเมตร

- ลำห้วยโสกรัง หมู่ ๗ และ หมู่ ๘ เป็นแหล่งน้ำขนาดเล็ก ห้วยต้น น้ำไม่ขังตลอดทั้งปี ก่อให้เกิดภัยแล้งซ้ำซากเป็นประจำทุกปี

- ลำห้วยค้อ มีต้นกำเนิดจากภูพานคำ ไหลผ่านบ้านค้อ บ้านหนองงูเหลือม บ้านโพธิ์ชัย ลงสู่เขื่อนอุบลรัตน์ การใช้ประโยชน์ ปลูกข้าวนาปี ปลูกพืชผัก เลี้ยงสัตว์ ตลอดจนใช้อุปโภคบริโภค

- ลำห้วยตุม ต่อจากโสกรัง หมู่ ๗ และ หมู่ ๘ เป็นแหล่งน้ำขนาดเล็ก ห้วยต้น น้ำไม่ขังตลอดทั้งปี ก่อให้เกิดภัยแล้งซ้ำซากเป็นประจำทุกปี

- ลำห้วยพรานโตด กั้นระหว่งเขตตำบลบ้านค้อกับตำบลปางกู่

- คลองชลประทานขนาดเล็ก จ่ายน้ำจากอ่างเก็บน้ำเขื่อนอุบลรัตน์ซึ่งอยู่ทางทิศใต้ของตำบล

บ้านค้อ

- หนองน้ำหรือสระสาธารณะ จำนวน ๒๔ สระ ใช้ประโยชน์ในการอุปโภคบริโภคในชุมชน และปลูกพืชผัก

- สถานีสูบน้ำ หมู่ที่ ๕ และ หมู่ ๖

- บ่อบาดาลสาธารณะที่ใช้งานได้ จำนวน ๒๕ บ่อ

- บ่อบาดาลส่วนบุคคลที่ใช้งานได้ จำนวน ๑๒ บ่อ

หมู่ที่ ๑

แหล่งน้ำ ทางการเกษตร	ความเพียงพอของปริมาณน้ำฝน ที่ใช้ในการทำเกษตร		ปริมาณน้ำฝนที่ตกโดยเฉลี่ยในปีที่ผ่านมา (มิลลิเมตร) กรณีที่ทราบโปรตรระบุ			
	เพียงพอ	ไม่เพียงพอ				
๓.๑) ปริมาณน้ำฝน		✓				
แหล่งน้ำ ทางการเกษตร	ลำดับ ความสำคัญ	ความเพียงพอของน้ำเพื่อ การเกษตร ตลอดทั้งปี		การเข้าถึงแหล่งน้ำการเกษตร		
		เพียงพอ	ไม่เพียงพอ	ทั่วถึง	ไม่ทั่วถึง	ร้อยละของ ครัวเรือนที่ เข้าถึงฯ
๓.๒) แหล่งน้ำธรรมชาติ						
<input type="checkbox"/> ๑. แม่น้ำ						
<input checked="" type="checkbox"/> ๒. ห้วย/ลำธาร	มาก		✓		✓	๒๐ %
<input type="checkbox"/> ๓. คลอง						
<input checked="" type="checkbox"/> ๔. หนองน้ำ/บึง	มาก		✓		✓	๑๐ %
<input type="checkbox"/> ๕. น้ำตก						
<input type="checkbox"/> ๖. อื่นๆ(โปรดระบุ) ๖.๑) ๖.๒) ๖.๓)						
๓.๓) แหล่งน้ำที่มนุษย์สร้างขึ้น						
<input type="checkbox"/> ๑. แก้มลิง						
<input type="checkbox"/> ๒. อ่างเก็บน้ำ						
<input type="checkbox"/> ๓. ฝาย						
<input checked="" type="checkbox"/> ๔. สระ	มาก		✓		✓	๑๐ %
<input type="checkbox"/> ๕. คลองชลประทาน			✓			
<input type="checkbox"/> ๖. อื่นๆ(โปรดระบุ) ๖.๑) ๖.๒) ๖.๓)						

หมู่ที่ ๒

แหล่งน้ำ ทางการเกษตร	ความเพียงพอของปริมาณน้ำฝน ที่ใช้ในการทำเกษตร		ปริมาณน้ำฝนที่ตกโดยเฉลี่ยในปีที่ผ่านมา (มิลลิเมตร) กรณีที่ทราบโปรตรระบุ			
	เพียงพอ	ไม่เพียงพอ				
๓.๑) ปริมาณน้ำฝน		✓				
แหล่งน้ำ ทางการเกษตร	ลำดับ ความสำคัญ	ความเพียงพอของน้ำเพื่อ การเกษตร ตลอดทั้งปี		การเข้าถึงแหล่งน้ำการเกษตร		
		เพียงพอ	ไม่เพียงพอ	ทั่วถึง	ไม่ทั่วถึง	ร้อยละของ ครัวเรือนที่ เข้าถึง*
๓.๒) แหล่งน้ำธรรมชาติ						
<input type="checkbox"/> ๑. แม่น้ำ						
<input checked="" type="checkbox"/> ๒. ห้วย/ลำธาร		✓		✓		๓๐ %
<input type="checkbox"/> ๓. คลอง						
<input type="checkbox"/> ๔. หนองน้ำ/บึง						
<input type="checkbox"/> ๕. น้ำตก						
<input type="checkbox"/> ๖. อื่นๆ(โปรดระบุ)						
๖.๑)						
๖.๒)						
๖.๓)						
๓.๓) แหล่งน้ำที่มนุษย์สร้างขึ้น						
<input type="checkbox"/> ๑. แก้มลิง						
<input checked="" type="checkbox"/> ๒. อ่างเก็บน้ำ		✓				
<input type="checkbox"/> ๓. ฝาย						
<input checked="" type="checkbox"/> ๔. สระ				✓		๔๕ %
<input type="checkbox"/> ๕. คลองชลประทาน						
<input type="checkbox"/> ๖. อื่นๆ(โปรดระบุ)						
๖.๑)						
๖.๒)						
๖.๓)						

หมู่ที่ ๓

แหล่งน้ำ ทางการเกษตร	ความเพียงพอของปริมาณน้ำฝน ที่ใช้ในการทำเกษตร		ปริมาณน้ำฝนที่ตกโดยเฉลี่ยในปีที่ผ่านมา (มิลลิเมตร) กรณีที่ทราบโปรตรระบุ			
	เพียงพอ	ไม่เพียงพอ				
๓.๑) ปริมาณน้ำฝน		✓				
แหล่งน้ำ ทางการเกษตร	ลำดับ ความสำคัญ	ความเพียงพอของน้ำเพื่อ การเกษตร ตลอดทั้งปี		การเข้าถึงแหล่งน้ำการเกษตร		
		เพียงพอ	ไม่เพียงพอ	ทั่วถึง	ไม่ทั่วถึง	ร้อยละของ ครัวเรือนที่ เข้าถึง*
๓.๒) แหล่งน้ำธรรมชาติ						
<input type="checkbox"/> ๑. แม่น้ำ						
<input checked="" type="checkbox"/> ๒. ห้วย/ลำธาร	๑		✓	✓		๖๐ %
<input type="checkbox"/> ๓. คลอง						
<input type="checkbox"/> ๔. หนองน้ำ/บึง						
<input type="checkbox"/> ๕. น้ำตก						
<input type="checkbox"/> ๖. อื่นๆ(โปรดระบุ) ๖.๑) ๖.๒) ๖.๓)						
๓.๓) แหล่งน้ำที่มนุษย์สร้างขึ้น						
<input type="checkbox"/> ๑. แก้มลิง						
<input type="checkbox"/> ๒. อ่างเก็บน้ำ						
<input type="checkbox"/> ๓. ฝาย						
<input checked="" type="checkbox"/> ๔. สระ	๔		✓	✓		๖๕ %
<input type="checkbox"/> ๕. คลองชลประทาน						
<input type="checkbox"/> ๖. อื่นๆ(โปรดระบุ) ๖.๑) ๖.๒) ๖.๓)						

หมู่ที่ ๔

แหล่งน้ำ ทางการเกษตร	ความเพียงพอของปริมาณน้ำฝน ที่ใช้ในการทำเกษตร		ปริมาณน้ำฝนที่ตกโดยเฉลี่ยในปีที่ผ่านมา (มิลลิเมตร) กรณีที่ทราบโปรตรระบุ			
	เพียงพอ	ไม่เพียงพอ				
๓.๑) ปริมาณน้ำฝน		✓				
แหล่งน้ำ ทางการเกษตร	ลำดับ ความสำคัญ	ความเพียงพอของน้ำเพื่อ การเกษตร ตลอดทั้งปี		การเข้าถึงแหล่งน้ำการเกษตร		
		เพียงพอ	ไม่เพียงพอ	ทั่วถึง	ไม่ทั่วถึง	ร้อยละของ ครัวเรือนที่ เข้าถึงฯ
๓.๒) แหล่งน้ำธรรมชาติ						
<input checked="" type="checkbox"/> ๑. แม่น้ำ						
<input checked="" type="checkbox"/> ๒. ห้วย/ลำธาร			✓			
<input checked="" type="checkbox"/> ๓. คลอง			✓			
<input checked="" type="checkbox"/> ๔. หนองน้ำ/บึง			✓			
<input checked="" type="checkbox"/> ๕. น้ำตก			✓			
<input type="checkbox"/> ๖. อื่นๆ(โปรดระบุ) ๖.๑) ๖.๒) ๖.๓)						
๓.๓) แหล่งน้ำที่มนุษย์สร้างขึ้น						
<input checked="" type="checkbox"/> ๑. แก้มลิง			✓			
<input checked="" type="checkbox"/> ๒. อ่างเก็บน้ำ			✓			
<input checked="" type="checkbox"/> ๓. ฝาย			✓			
<input checked="" type="checkbox"/> ๔. สระ			✓			
<input checked="" type="checkbox"/> ๕. คลองชลประทาน			✓			
<input type="checkbox"/> ๖. อื่นๆ(โปรดระบุ) ๖.๑) ๖.๒) ๖.๓)						

หมู่ที่ ๕

แหล่งน้ำ ทางการเกษตร	ความเพียงพอของปริมาณน้ำฝน ที่ใช้ในการทำเกษตร		ปริมาณน้ำฝนที่ตกโดยเฉลี่ยในปีที่ผ่านมา (มิลลิเมตร) กรณีที่ทราบโปรตรระบุ			
	เพียงพอ	ไม่เพียงพอ				
๓.๑) ปริมาณน้ำฝน		✓				
แหล่งน้ำ ทางการเกษตร	ลำดับ ความสำคัญ	ความเพียงพอของน้ำเพื่อ การเกษตร ตลอดทั้งปี		การเข้าถึงแหล่งน้ำการเกษตร		
		เพียงพอ	ไม่เพียงพอ	ทั่วถึง	ไม่ทั่วถึง	ร้อยละของ ครัวเรือนที่ เข้าถึงฯ
๓.๒) แหล่งน้ำธรรมชาติ						
<input type="checkbox"/> ๑. แม่น้ำ						
<input checked="" type="checkbox"/> ๒. ห้วย/ลำธาร			✓		✓	
<input checked="" type="checkbox"/> ๓. คลอง			✓		✓	
<input checked="" type="checkbox"/> ๔. หนองน้ำ/บึง			✓		✓	
<input type="checkbox"/> ๕. น้ำตก						
<input type="checkbox"/> ๖. อื่นๆ(โปรดระบุ)						
๖.๑)						
๖.๒)						
๖.๓)						
๓.๓) แหล่งน้ำที่มนุษย์สร้างขึ้น						
<input type="checkbox"/> ๑. แก้มลิง						
<input checked="" type="checkbox"/> ๒. อ่างเก็บน้ำ			✓		✓	
<input type="checkbox"/> ๓. ฝาย						
<input checked="" type="checkbox"/> ๔. สระ			✓		✓	
<input checked="" type="checkbox"/> ๕. คลองชลประทาน			✓		✓	
<input type="checkbox"/> ๖. อื่นๆ(โปรดระบุ)						
๖.๑)						
๖.๒)						
๖.๓)						

หมู่ที่ ๖

แหล่งน้ำ ทางการเกษตร	ความเพียงพอของปริมาณน้ำฝน ที่ใช้ในการทำเกษตร		ปริมาณน้ำฝนที่ตกโดยเฉลี่ยในปีที่ผ่านมา (มิลลิเมตร) กรณีที่ทราบโปรตรระบุ			
	เพียงพอ	ไม่เพียงพอ				
๓.๑) ปริมาณน้ำฝน		✓				
แหล่งน้ำ ทางการเกษตร	ลำดับ ความสำคัญ	ความเพียงพอของน้ำเพื่อ การเกษตร ตลอดทั้งปี		การเข้าถึงแหล่งน้ำการเกษตร		
		เพียงพอ	ไม่เพียงพอ	ทั่วถึง	ไม่ทั่วถึง	ร้อยละของ ครัวเรือนที่ เข้าถึงฯ
๓.๒) แหล่งน้ำธรรมชาติ						
<input type="checkbox"/> ๑. แม่น้ำ						
<input type="checkbox"/> ๒. ห้วย/ลำธาร						
<input checked="" type="checkbox"/> ๓. คลอง	มาก		✓		✓	๒๐ %
<input type="checkbox"/> ๔. หนองน้ำ/บึง						
<input type="checkbox"/> ๕. น้ำตก						
<input type="checkbox"/> ๖. อื่นๆ(โปรดระบุ) ๖.๑) ๖.๒) ๖.๓)						
๓.๓) แหล่งน้ำที่มนุษย์สร้างขึ้น						
<input type="checkbox"/> ๑. แก้มลิง						
<input checked="" type="checkbox"/> ๒. อ่างเก็บน้ำ	มาก		✓			๙๐ %
<input type="checkbox"/> ๓. ฝาย						
<input type="checkbox"/> ๔. สระ						
<input type="checkbox"/> ๕. คลองชลประทาน						
<input type="checkbox"/> ๖. อื่นๆ(โปรดระบุ) ๖.๑) ๖.๒) ๖.๓)						

หมู่ที่ ๗

แหล่งน้ำ ทางการเกษตร	ความเพียงพอของปริมาณน้ำฝน ที่ใช้ในการทำเกษตร		ปริมาณน้ำฝนที่ตกโดยเฉลี่ยในปีที่ผ่านมา (มิลลิเมตร) กรณีที่ทราบโปรตรระบุ			
	เพียงพอ	ไม่เพียงพอ				
๓.๑) ปริมาณน้ำฝน		✓				
แหล่งน้ำ ทางการเกษตร	ลำดับ ความสำคัญ	ความเพียงพอของน้ำเพื่อ การเกษตร ตลอดทั้งปี		การเข้าถึงแหล่งน้ำการเกษตร		
		เพียงพอ	ไม่เพียงพอ	ทั่วถึง	ไม่ทั่วถึง	ร้อยละของ ครัวเรือนที่ เข้าถึง*
๓.๒) แหล่งน้ำธรรมชาติ						
<input type="checkbox"/> ๑. แม่น้ำ						
<input checked="" type="checkbox"/> ๒. ห้วย/ลำธาร			✓		✓	๔๐ %
<input type="checkbox"/> ๓. คลอง						
<input type="checkbox"/> ๔. หนองน้ำ/บึง						
<input type="checkbox"/> ๕. น้ำตก						
<input type="checkbox"/> ๖. อื่นๆ(โปรดระบุ) ๖.๑) ๖.๒) ๖.๓)						
๓.๓) แหล่งน้ำที่มนุษย์สร้างขึ้น						
<input type="checkbox"/> ๑. แก้มลิง						
<input type="checkbox"/> ๒. อ่างเก็บน้ำ						
<input type="checkbox"/> ๓. ฝาย						
<input checked="" type="checkbox"/> ๔. สระ			✓			
<input type="checkbox"/> ๕. คลองชลประทาน						
<input type="checkbox"/> ๖. อื่นๆ(โปรดระบุ) ๖.๑) ๖.๒) ๖.๓)						

หมู่ที่ ๘

แหล่งน้ำ ทางการเกษตร	ความเพียงพอของปริมาณน้ำฝน ที่ใช้ในการทำเกษตร		ปริมาณน้ำฝนที่ตกโดยเฉลี่ยในปีที่ผ่านมา (มิลลิเมตร) กรณีที่ทราบโปรตรระบุ			
	เพียงพอ	ไม่เพียงพอ				
๓.๑) ปริมาณน้ำฝน		✓				
แหล่งน้ำ ทางการเกษตร	ลำดับ ความสำคัญ	ความเพียงพอของน้ำเพื่อ การเกษตร ตลอดทั้งปี		การเข้าถึงแหล่งน้ำการเกษตร		
		เพียงพอ	ไม่เพียงพอ	ทั่วถึง	ไม่ทั่วถึง	ร้อยละของ ครัวเรือนที่ เข้าถึงฯ
๓.๒) แหล่งน้ำธรรมชาติ						
<input type="checkbox"/> ๑. แม่น้ำ						
<input checked="" type="checkbox"/> ๒. ห้วย/ลำธาร			✓		✓	
<input type="checkbox"/> ๓. คลอง			✓		✓	
<input type="checkbox"/> ๔. หนองน้ำ/บึง						
<input type="checkbox"/> ๕. น้ำตก						
<input type="checkbox"/> ๖. อื่นๆ(โปรดระบุ) ๖.๑) ๖.๒) ๖.๓)						
๓.๓) แหล่งน้ำที่มนุษย์สร้างขึ้น						
<input type="checkbox"/> ๑. แก้มลิง						
<input type="checkbox"/> ๒. อ่างเก็บน้ำ						
<input type="checkbox"/> ๓. ฝาย						
<input checked="" type="checkbox"/> ๔. สระ			✓		✓	
<input type="checkbox"/> ๕. คลองชลประทาน						
<input type="checkbox"/> ๖. อื่นๆ(โปรดระบุ) ๖.๑) ๖.๒) ๖.๓)						

หมู่ที่ ๙

แหล่งน้ำ ทางการเกษตร	ความเพียงพอของปริมาณน้ำฝน ที่ใช้ในการทำเกษตร		ปริมาณน้ำฝนที่ตกโดยเฉลี่ยในปีที่ผ่านมา (มิลลิเมตร) กรณีที่ทราบโปรตรระบุ			
	เพียงพอ	ไม่เพียงพอ				
๓.๑) ปริมาณน้ำฝน		✓				
แหล่งน้ำ ทางการเกษตร	ลำดับ ความสำคัญ	ความเพียงพอของน้ำเพื่อ การเกษตร ตลอดทั้งปี		การเข้าถึงแหล่งน้ำการเกษตร		
		เพียงพอ	ไม่เพียงพอ	ทั่วถึง	ไม่ทั่วถึง	ร้อยละของ ครัวเรือนที่ เข้าถึงฯ
๓.๒) แหล่งน้ำธรรมชาติ						
<input checked="" type="checkbox"/> ๑. แม่น้ำ			✓		✓	
<input checked="" type="checkbox"/> ๒. ห้วย/ลำธาร			✓		✓	๕๐ %
<input type="checkbox"/> ๓. คลอง						
<input checked="" type="checkbox"/> ๔. หนองน้ำ/บึง			✓		✓	
<input type="checkbox"/> ๕. น้ำตก						
<input type="checkbox"/> ๖. อื่นๆ(โปรดระบุ)						
๖.๑)						
๖.๒)						
๖.๓)						
๓.๓) แหล่งน้ำที่มนุษย์สร้างขึ้น						
<input type="checkbox"/> ๑. แก้มลิง						
<input type="checkbox"/> ๒. อ่างเก็บน้ำ						
<input type="checkbox"/> ๓. ฝาย						
<input checked="" type="checkbox"/> ๔. สระ			✓		✓	๙๐ %
<input type="checkbox"/> ๕. คลองชลประทาน						
<input type="checkbox"/> ๖. อื่นๆ(โปรดระบุ)						
๖.๑)						
๖.๒)						
๖.๓)						

หมู่ที่ ๑๐

แหล่งน้ำ ทางการเกษตร	ความเพียงพอของปริมาณน้ำฝน ที่ใช้ในการทำเกษตร		ปริมาณน้ำฝนที่ตกโดยเฉลี่ยในปีที่ผ่านมา (มิลลิเมตร) กรณีที่ทราบโปรตรระบุ			
	เพียงพอ	ไม่เพียงพอ				
๓.๑) ปริมาณน้ำฝน		✓				
แหล่งน้ำ ทางการเกษตร	ลำดับ ความสำคัญ	ความเพียงพอของน้ำเพื่อ การเกษตร ตลอดทั้งปี		การเข้าถึงแหล่งน้ำการเกษตร		
		เพียงพอ	ไม่เพียงพอ	ทั่วถึง	ไม่ทั่วถึง	ร้อยละของ ครัวเรือนที่ เข้าถึงๆ
๓.๒) แหล่งน้ำธรรมชาติ						
<input checked="" type="checkbox"/> ๑. แม่น้ำ		✓				
<input checked="" type="checkbox"/> ๒. ห้วย/ลำธาร			✓		✓	๕๐ %
<input checked="" type="checkbox"/> ๓. คลอง			✓		✓	
<input checked="" type="checkbox"/> ๔. หนองน้ำ/บึง			✓			๕๐ %
<input type="checkbox"/> ๕. น้ำตก						
<input type="checkbox"/> ๖. อื่นๆ(โปรดระบุ) ๖.๑) ๖.๒) ๖.๓)						
๓.๓) แหล่งน้ำที่มนุษย์สร้างขึ้น						
<input checked="" type="checkbox"/> ๑. แก้มลิง			✓			
<input checked="" type="checkbox"/> ๒. อ่างเก็บน้ำ		✓				
<input type="checkbox"/> ๓. ฝาย						
<input checked="" type="checkbox"/> ๔. สระ						
<input type="checkbox"/> ๕. คลอง ชลประทาน						
<input type="checkbox"/> ๖. อื่นๆ(โปรดระบุ) ๖.๑) ๖.๒) ๖.๓)						

๗.๔ ข้อมูลด้านแหล่งน้ำกิน น้ำใช้ (หรือน้ำเพื่อการอุปโภค บริโภค)

- ประปาหมู่บ้าน (ของเทศบาลตำบลบ้านค้อ) มีทุกหมู่บ้าน
- ระบบประปา (การประปาส่วนภูมิภาค) มี ๓ หมู่บ้าน ได้แก่ หมู่ที่ ๑,๒,๙
- บ่อบาดาล ๒๕ บ่อ (สาธารณะ) ๑๒ บ่อ (ส่วนบุคคล)

หมู่ที่ ๑

แหล่งน้ำ	ไม่มี	มี		ทั่วถึงหรือไม่		
		เพียงพอ	ไม่เพียงพอ	ทั่วถึง	ไม่ทั่วถึง	ร้อยละของครัวเรือนที่เข้าถึง
๔.๑ บ่อบาดาลสาธารณะ			✓			
๔.๒ บ่อน้ำดื่มสาธารณะ	✓					
๔.๓ ประปาหมู่บ้าน (ขององค์กรปกครองส่วนท้องถิ่น)			✓		✓	
๔.๔ ระบบประปา (การประปาส่วนภูมิภาค)						
๔.๕ แหล่งน้ำธรรมชาติ	✓					
๔.๖ อื่นๆ (โปรดระบุ)						
๔.๖.๑)						
๔.๖.๒)						
๔.๖.๓)						

หมู่ที่ ๒

แหล่งน้ำ	ไม่มี	มี		ทั่วถึงหรือไม่		
		เพียงพอ	ไม่เพียงพอ	ทั่วถึง	ไม่ทั่วถึง	ร้อยละของครัวเรือนที่เข้าถึง
๔.๑ บ่อบาดาลสาธารณะ			✓			๓๕%
๔.๒ บ่อน้ำดื่มสาธารณะ						
๔.๓ ประปาหมู่บ้าน (ขององค์กรปกครองส่วนท้องถิ่น)						
๔.๔ ระบบประปา (การประปาส่วนภูมิภาค)						
๔.๕ แหล่งน้ำธรรมชาติ						
๔.๖ อื่นๆ (โปรดระบุ)						
๔.๖.๑)						
๔.๖.๒)						
๔.๖.๓)						

หมู่ที่ ๓

แหล่งน้ำ	ไม่มี	มี		ทั่วถึงหรือไม่		
		เพียงพอ	ไม่เพียงพอ	ทั่วถึง	ไม่ทั่วถึง	ร้อยละของครัวเรือนที่เข้าถึง
๔.๑ บ่อบาดาลสาธารณะ			✓			๗๐ %
๔.๒ บ่อน้ำตื้นสาธารณะ						
๔.๓ ประปาหมู่บ้าน (ขององค์กรปกครองส่วนท้องถิ่น)			✓			๖๐ %
๔.๔ ระบบประปา (การประปาส่วนภูมิภาค)						
๔.๕ แหล่งน้ำธรรมชาติ		✓				
๔.๖ อื่นๆ (โปรดระบุ)						
๔.๖.๑)						
๔.๖.๒)						
๔.๖.๓)						

หมู่ที่ ๔

แหล่งน้ำ	ไม่มี	มี		ทั่วถึงหรือไม่		
		เพียงพอ	ไม่เพียงพอ	ทั่วถึง	ไม่ทั่วถึง	ร้อยละของครัวเรือนที่เข้าถึง
๔.๑ บ่อบาดาลสาธารณะ			✓			
๔.๒ บ่อน้ำตื้นสาธารณะ			✓			
๔.๓ ประปาหมู่บ้าน (ขององค์กรปกครองส่วนท้องถิ่น)	✓					
๔.๔ ระบบประปา (การประปาส่วนภูมิภาค)	✓					
๔.๕ แหล่งน้ำธรรมชาติ			✓			
๔.๖ อื่นๆ (โปรดระบุ)						
๔.๖.๑)						
๔.๖.๒)						
๔.๖.๓)						

หมู่ที่ ๕

แหล่งน้ำ	ไม่มี	มี		ทั่วถึงหรือไม่		
		เพียงพอ	ไม่เพียงพอ	ทั่วถึง	ไม่ทั่วถึง	ร้อยละของครัวเรือนที่เข้าถึง
๔.๑ บ่อบาดาลสาธารณะ						
๔.๒ บ่อน้ำตื้นสาธารณะ						
๔.๓ ประปาหมู่บ้าน (ขององค์กรปกครองส่วนท้องถิ่น)		✓		✓		
๔.๔ ระบบประปา (การประปาส่วนภูมิภาค)						
๔.๕ แหล่งน้ำธรรมชาติ						
๔.๖ อื่นๆ (โปรดระบุ)						
๔.๖.๑)						
๔.๖.๒)						
๔.๖.๓)						

หมู่ที่ ๖

แหล่งน้ำ	ไม่มี	มี		ทั่วถึงหรือไม่		
		เพียงพอ	ไม่เพียงพอ	ทั่วถึง	ไม่ทั่วถึง	ร้อยละของครัวเรือนที่เข้าถึง
๔.๑ บ่อบาดาลสาธารณะ			✓			๓๐ %
๔.๒ บ่อน้ำตื้นสาธารณะ						
๔.๓ ประปาหมู่บ้าน (ขององค์กรปกครองส่วนท้องถิ่น)			✓			๓๐ %
๔.๔ ระบบประปา (การประปาส่วนภูมิภาค)						
๔.๕ แหล่งน้ำธรรมชาติ						
๔.๖ อื่นๆ (โปรดระบุ)						
๔.๖.๑)						
๔.๖.๒)						
๔.๖.๓)						

หมู่ที่ ๗

แหล่งน้ำ	ไม่มี	มี		ทั่วถึงหรือไม่		
		เพียงพอ	ไม่เพียงพอ	ทั่วถึง	ไม่ทั่วถึง	ร้อยละของครัวเรือนที่เข้าถึง
๔.๑ บ่อบาดาลสาธารณะ			✓			๓๐ %
๔.๒ บ่อน้ำตื้นสาธารณะ						
๔.๓ ประปาหมู่บ้าน (ขององค์กรปกครองส่วนท้องถิ่น)						
๔.๔ ระบบประปา (การประปาส่วนภูมิภาค)						
๔.๕ แหล่งน้ำธรรมชาติ						
๔.๖ อื่นๆ (โปรดระบุ)						
๔.๖.๑)						
๔.๖.๒)						
๔.๖.๓)						

หมู่ที่ ๘

แหล่งน้ำ	ไม่มี	มี		ทั่วถึงหรือไม่		
		เพียงพอ	ไม่เพียงพอ	ทั่วถึง	ไม่ทั่วถึง	ร้อยละของครัวเรือนที่เข้าถึง
๔.๑ บ่อบาดาลสาธารณะ			✓			๓๐ %
๔.๒ บ่อน้ำตื้นสาธารณะ			✓			๓๐ %
๔.๓ ประปาหมู่บ้าน (ขององค์กรปกครองส่วนท้องถิ่น)						
๔.๔ ระบบประปา (การประปาส่วนภูมิภาค)						
๔.๕ แหล่งน้ำธรรมชาติ						
๔.๖ อื่นๆ (โปรดระบุ)						
๔.๖.๑)						
๔.๖.๒)						
๔.๖.๓)						

หมู่ที่ ๙

แหล่งน้ำ	ไม่มี	มี		ทั่วถึงหรือไม่		
		เพียงพอ	ไม่เพียงพอ	ทั่วถึง	ไม่ทั่วถึง	ร้อยละของครัวเรือนที่เข้าถึง
๔.๑ บ่อบาดาลสาธารณะ	✓		✓		✓	๙๐ %
๔.๒ บ่อน้ำตื้นสาธารณะ	✓		✓		✓	๑๐๐ %
๔.๓ ประปาหมู่บ้าน (ขององค์กรปกครองส่วนท้องถิ่น)			✓		✓	
๔.๔ ระบบประปา (การประปาส่วนภูมิภาค)	✓					
๔.๕ แหล่งน้ำธรรมชาติ						
๔.๖ อื่นๆ (โปรดระบุ)						
๔.๖.๑)หนองโสกมูก.....			✓			
๔.๖.๒)						
๔.๖.๓)						

หมู่ที่ ๑๐

แหล่งน้ำ	ไม่มี	มี		ทั่วถึงหรือไม่		
		เพียงพอ	ไม่เพียงพอ	ทั่วถึง	ไม่ทั่วถึง	ร้อยละของครัวเรือนที่เข้าถึง
๔.๑ บ่อบาดาลสาธารณะ						
๔.๒ บ่อน้ำตื้นสาธารณะ			✓		✓	
๔.๓ ประปาหมู่บ้าน (ขององค์กรปกครองส่วนท้องถิ่น)			✓		✓	
๔.๔ ระบบประปา (การประปาส่วนภูมิภาค)						
๔.๕ แหล่งน้ำธรรมชาติ			✓			
๔.๖ อื่นๆ (โปรดระบุ)						
๔.๖.๑)						
๔.๖.๒)						
๔.๖.๓)						

๘ ศาสนา ประเพณี วัฒนธรรม

๘.๑ การนับถือศาสนา

- ประชาชนส่วนใหญ่นับถือศาสนาพุทธ โดยมีข้อมูลศาสนสถาน ดังนี้

๑. วัด จำนวน ๗ แห่ง ได้แก่ วัดสุวรรณมงคล(หมู่ที่ ๑) วัดศรีวงษ์ราษฎร์บำรุง(หมู่ที่ ๓) วัดบัวระพา(หมู่ที่ ๔) วัดนันทวิชัย(หมู่ที่ ๕) วัดทวินิคม(หมู่ที่ ๖) วัดโนนสมบูรณ์(หมู่ที่ ๗) วัดชบาวัน(หมู่ที่ ๑๐)

๒. สำนักสงฆ์ จำนวน ๓ แห่ง ได้แก่ วัดเทพสถิตพานทอง(หมู่ที่ ๒) วัดป่าบ้านกุดแห่(หมู่ที่ ๘) วัดป่าพิบูลย์โพธิ์ชัย(หมู่ที่ ๙)

๘.๒ ประเพณีและงานประจำปี

ประเพณีท้องถิ่นที่สำคัญได้แก่

๑. ประเพณีขึ้นปีใหม่	เดือน มกราคม
๒. ประเพณีบุญข้าวจี	เดือน กุมภาพันธ์
๓. ประเพณีบุญมหาชาติ	เดือน มีนาคม
๔. ประเพณีสงกรานต์	เดือน เมษายน
๕. ประเพณีบุญบั้งไฟ	เดือน พฤษภาคม - มิถุนายน
๖. ประเพณีบุญเข้าพรรษา	เดือน กรกฎาคม
๗. ประเพณีบุญข้าวประดับดิน	เดือน สิงหาคม
๘. ประเพณีบุญข้าวสาก	เดือน กันยายน
๙. ประเพณีบุญออกพรรษา	เดือน ตุลาคม
๑๐. ประเพณีบุญกฐิน,ลอยกระทง	เดือน พฤศจิกายน

ภูมิปัญญาท้องถิ่น ภาษาล้าน

ภูมิปัญญาท้องถิ่น ประชาชนในเขตเทศบาลตำบลบ้านค้อได้อนุรักษ์ภูมิปัญญาท้องถิ่น ได้แก่ วิธีการจับปลาธรรมชาติ วิธีการทำเครื่องจักรกลใช้สำหรับในครัวเรือ วิธีการเลี้ยงไหมและการทอผ้าไหม วิธีการทอเสื่อจากต้นกก วิธีการรักษาผู้ป่วยแบบพื้นบ้าน วิธีการแกะสลัก ดนตรีพื้นบ้าน

ภาษาล้าน คือ ภาษาล้าน

๘.๓ สินค้าพื้นเมืองและของที่ระลึก

สินค้าพื้นเมืองและของที่ระลึกที่โดดเด่น คือ กลุ่มอาชีพผลิตภัณฑ์จากปลา หมู่ที่ ๖ ผลิตปลาสาม ปลาแห้งออกจำหน่ายทั้งในตำบลบ้านค้อและบริเวณถนนมิตรภาพ (ทางหลวงแผ่นดินหมายเลข ๒) พร้อมพัฒนาต่อยอดในรูปแบบต่างๆ

๙ ทรัพยากรธรรมชาติ

๙.๑ น้ำ

แหล่งน้ำธรรมชาติ

ลำห้วย ๔ สาย ได้แก่

- ลำห้วยโฆม มีต้นกำเนิดจากภูเก้า ไหลผ่านตำบลบ้านถิ่น ตำบลกุดตุ้ม ตำบลบ้านค้อ ลงสู่เขื่อนอุบลรัตน์ การใช้ประโยชน์ ปลูกข้าวนาปี ปลูกพืชผัก เลี้ยงสัตว์ เป็นแหล่งน้ำขนาดเล็ก ห้วยต้น น้ำไม่ขังตลอดทั้งปี ก่อให้เกิดภัยแล้งซ้ำซากเป็นประจำทุกปี มีความยาวประมาณ ๒๑ กิโลเมตร

- ลำห้วยโสกรัง หมู่ ๗ และ หมู่ ๘ เป็นแหล่งน้ำขนาดเล็ก ห้วยต้น น้ำไม่ขังตลอดทั้งปี ก่อให้เกิดภัยแล้งซ้ำซากเป็นประจำทุกปี

- ลำห้วยค้อ มีต้นกำเนิดจากภูพานคำ ไหลผ่านบ้านค้อ บ้านหนองงูเหลือม บ้านโพธิ์ชัย ลงสู่เขื่อนอุบลรัตน์ การใช้ประโยชน์ ปลูกข้าวนาปี ปลูกพืชผัก เลี้ยงสัตว์ ตลอดจนใช้อุปโภคบริโภค

- ลำห้วยตูม ต่อจากโสกรัง หมู่ ๗ และ หมู่ ๘ เป็นแหล่งน้ำขนาดเล็ก ห้วยต้น น้ำไม่ขังตลอดทั้งปี ก่อให้เกิดภัยแล้งซ้ำซากเป็นประจำทุกปี

แหล่งน้ำที่สร้างขึ้น

บ่อน้ำต้น

ทุกหมู่บ้าน

ระบบประปาหมู่บ้าน

๑๐ แห่ง

คลองชลประทาน (คอนกรีต)

๔ สาย

๙.๒ ป่าไม้

พื้นที่ป่าไม้ที่สำคัญของเป็นพื้นที่ในเขตอุทยานแห่งชาติภูเก้า-ภูพานคำ มีพื้นที่ประมาณ ๑๒,๕๙๐ ไร่ คิดเป็นเปอร์เซ็นต์ของพื้นที่ทั้งหมด ๓๓.๑๙ เปอร์เซ็นต์ เป็นป่าไม้เบญจพรรณ

๙.๓ ภูเขา

- ภูพานคำ เป็นส่วนหนึ่งของเทือกเขาภูพาน ตอนบนมีทัศนียภาพที่สวยงามของทะเลสาบเหนือเขื่อนอุบลรัตน์ เรียงตัวตามแนวทิศตะวันออกเฉียงเหนือ - ตะวันตกเฉียงใต้ บริเวณทิศตะวันตกเฉียงใต้ของเทือกเขาเป็นแอ่งที่ราบต่ำลุ่มน้ำพอง ซึ่งเป็นหุบเขาขนาดใหญ่ เมื่อมีการสร้างเขื่อนอุบลรัตน์ พื้นที่ดังกล่าวนี้กลายเป็นทะเลสาบ ซึ่งเป็นพื้นที่อุทยานแห่งชาติ มีเนื้อที่ประมาณครึ่งหนึ่งของส่วนภูพานคำ สภาพป่าเป็นป่าเต็งรังและป่าเบญจพรรณซึ่งขึ้นอยู่ในพื้นดินปนหิน นักท่องเที่ยวมักจะพักผ่อนโดยเตนท์ หรือที่บ้านพักของอุทยานฯ หรือที่ศาลาพักผ่อนของกรมประชาสัมพันธ์ บริเวณทะเลสาบท้ายเขื่อนอุบลรัตน์ ภูพานคำนี้เป็นแหล่งเพาะพันธุ์ปลาและเป็นแหล่งตกปลาที่มีชื่อเสียงของจังหวัดด้วย

๙.๔ คุณภาพของทรัพยากรธรรมชาติ

ด้วยเทศบาลตำบลบ้านค้อ มีเทือกเขาสูงเป็นแนวยาวอยู่ด้านทิศตะวันออกของตำบล เรียกว่า “ภูพานคำ” ซึ่งเป็นเขตอุทยานแห่งชาติภูเก้า - ภูพานคำ ลาดต่ำลงมาทางทิศตะวันตกจนถึงลำห้วยโฆมเป็นเขตแบ่งตำบล และทิศใต้เป็นที่ราบลุ่มเขื่อนอุบลรัตน์ มีปริมาณน้ำขึ้นลงตามฤดูกาล ในฤดูแล้งสามารถปลูกพืชฤดูแล้งในพื้นที่เขื่อนได้ ประกอบกับในพื้นที่เขตการปกครองไม่มีโรงงานอุตสาหกรรมจึงทำให้ทรัพยากรธรรมชาติ ไม่ว่าจะเป็น ดิน น้ำ ต้นไม้ อากาศ สะอาดปราศจากมลพิษไม่ว่าจะเป็นทางอากาศ หรือทางเสียง ทำให้ตำบลบ้านค้อเป็นเมืองที่น่าอยู่สมดังวิสัยทัศน์ ที่ว่า “ดินแดนแห่งความสุข”

ส่วนที่ ๒

สรุปผลการพัฒนาท้องถิ่นตามแผนพัฒนาท้องถิ่น (พ.ศ.๒๕๕๗-๒๕๖๐)

๑. สรุปผลการดำเนินงานตามงบประมาณที่ได้รับ และการเบิกจ่ายงบประมาณในปีงบประมาณ พ.ศ.๒๕๕๗-๒๕๖๐

๑.๑ สรุปผลสถานการณ์การพัฒนา การตั้งงบประมาณ การเบิกจ่ายงบประมาณ

จากข้อมูลในระบบบัญชีคอมพิวเตอร์ขององค์กรปกครองส่วนท้องถิ่น ของเทศบาลตำบลบ้านค้อ หรือภาษาอังกฤษเรียกว่า Electronic Local Administrative Accounting System (e-LAAS) สรุป การตั้งงบประมาณ และรายรับรายจ่ายจริง ของเทศบาลตำบลบ้านค้อ รายละเอียด ดังนี้

ปีงบประมาณ ๒๕๕๗

ตั้งงบประมาณรายรับไว้	๒๑,๐๙๓,๓๓๐	บาท
ประมาณการรายจ่ายไว้	๒๑,๐๙๓,๓๓๐	บาท
รายรับจริง	๒๐,๗๖๕,๑๖๐.๑๒	บาท
รายจ่ายจริง	๑๙,๑๓๖,๖๓๗.๐๘	บาท

ปีงบประมาณ ๒๕๕๘

ตั้งงบประมาณรายรับไว้	๒๖,๕๕๖,๘๗๐	บาท
ประมาณการรายจ่ายไว้	๒๖,๕๕๖,๘๗๐	บาท
รายรับจริง	๒๒,๘๙๗,๒๒๙.๔๗	บาท
รายจ่ายจริง	๒๑,๑๔๗,๒๖๙.๘๐	บาท

ปีงบประมาณ ๒๕๕๙

ตั้งงบประมาณรายรับไว้	๒๖,๙๐๐,๑๐๐	บาท
ประมาณการรายจ่ายไว้	๒๖,๙๐๐,๑๐๐	บาท
รายรับจริง	๒๑,๔๗๗,๗๕๙.๕๒	บาท
รายจ่ายจริง	๒๐,๔๑๕,๓๙๔.๗๙	บาท

ปีงบประมาณ ๒๕๖๐

ตั้งงบประมาณรายรับไว้	๓๗,๖๖๓,๖๐๐	บาท
ประมาณการรายจ่ายไว้	๓๗,๖๖๓,๖๐๐	บาท

๑.๒ การประเมินผลการนำแผนพัฒนาท้องถิ่นไปปฏิบัติในเชิงปริมาณและเชิงคุณภาพ

๑.๒.๑ เชิงปริมาณ

๑. จำนวนโครงการและงบประมาณตามแผนพัฒนาท้องถิ่น (พ.ศ.๒๕๕๗-๒๕๕๙) โดยสรุปดังนี้

เทศบาลตำบลบ้านค้อ ได้ประกาศใช้แผนพัฒนา ๓ ปี (พ.ศ.๒๕๕๗-๒๕๕๙) เมื่อวันที่ ๒๖ มิถุนายน ๒๕๕๖ โดยได้กำหนดโครงการที่จะดำเนินการตามแผนพัฒนา ๓ ปี (พ.ศ.๒๕๕๗-๒๕๕๙) รวม ๑๕๐ โครงการ งบประมาณ ๗๕,๔๗๑,๐๐๐.-บาท สามารถจำแนกตามยุทธศาสตร์ได้ดังนี้

ยุทธศาสตร์	จำนวนโครงการที่ปรากฏอยู่ในแผน	จำนวนโครงการที่ปฏิบัติ
๑. เสริมสร้างเศรษฐกิจเข้มแข็งภายใต้หลักเศรษฐกิจพอเพียง	๒๓	๓
๒. การพัฒนาคุณภาพชีวิตและเสริมสร้างสันติสุข	๒๓๕	๑๐
๓. การอนุรักษ์ทรัพยากรธรรมชาติและสิ่งแวดล้อม	๔๕	๑
๔. การพัฒนาด้านวัฒนธรรม จารีตประเพณี และภูมิปัญญาท้องถิ่น	๒๓	๔
รวม	๓๒๖	๑๘

ผู้บริหารเทศบาลตำบลบ้านค้อ ได้ประกาศใช้เทศบัญญัติงบประมาณ เมื่อวันที่ ๑๒ กันยายน ๒๕๕๖ มีโครงการที่บรรจุอยู่ในเทศบัญญัติงบประมาณ จำนวน ๑๘ โครงการ งบประมาณตามเทศบัญญัติงบประมาณ จำนวนเงิน ๓,๓๕๒,๔๐๐.-บาท

สรุป จำนวนโครงการที่กำหนดไว้ในแผนสามปี เฉพาะปี ๒๕๕๗ กำหนดไว้ ๓๒๖ โครงการ ปฏิบัติได้จริง ๑๘ โครงการ คิดเป็นร้อยละ ๕.๕๒

๒. จำนวนโครงการและงบประมาณตามแผนพัฒนาท้องถิ่น (พ.ศ.๒๕๕๘-๒๕๖๐) โดยสรุปดังนี้

เทศบาลตำบลบ้านค้อ ได้ประกาศใช้แผนพัฒนา ๓ ปี (พ.ศ.๒๕๕๘-๒๕๖๐) เมื่อวันที่ ๓๐ มิถุนายน ๒๕๕๗ โดยได้กำหนดโครงการที่จะดำเนินการตามแผนพัฒนา ๓ ปี (พ.ศ.๒๕๕๘-๒๕๖๐) รวม ๑๕๐ โครงการ งบประมาณ ๕๒,๕๑๒,๘๘๐.-บาท สามารถจำแนกตามยุทธศาสตร์ได้ดังนี้

ยุทธศาสตร์	จำนวนโครงการที่ปรากฏอยู่ในแผน	จำนวนโครงการที่ปฏิบัติ
๑. เสริมสร้างเศรษฐกิจเข้มแข็งภายใต้หลักเศรษฐกิจพอเพียง	๗	๓
๒. การพัฒนาคุณภาพชีวิตและเสริมสร้างสันติสุข	๑๓๐	๔๗
๓. การอนุรักษ์ทรัพยากรธรรมชาติและสิ่งแวดล้อม	๑๒	๓
๔. การพัฒนาด้านวัฒนธรรม จารีตประเพณี และภูมิปัญญาท้องถิ่น	๖	๕
รวม	๑๕๕	๕๘

ผู้บริหารเทศบาลตำบลบ้านค้อ ได้ประกาศใช้เทศบัญญัติงบประมาณ เมื่อวันที่ ๒๕ กันยายน ๒๕๕๗ มีโครงการที่บรรจุอยู่ในเทศบัญญัติงบประมาณ จำนวน ๕๘ โครงการ งบประมาณตามเทศบัญญัติ งบประมาณ จำนวนเงิน ๔,๘๖๖,๖๘๐.-บาท

สรุป จำนวนโครงการที่กำหนดไว้ในแผนสามปี เฉพาะปี ๒๕๕๘ กำหนดไว้ ๑๕๕ โครงการ ปฏิบัติได้จริง ๕๘ โครงการ คิดเป็นร้อยละ ๓๗.๔๒

**๓. จำนวนโครงการและงบประมาณตามแผนพัฒนาท้องถิ่น (พ.ศ.๒๕๕๙-๒๕๖๑)
โดยสรุปดังนี้**

เทศบาลตำบลบ้านค้อ ได้ประกาศใช้แผนพัฒนา ๓ ปี (พ.ศ.๒๕๕๙-๒๕๖๑) เมื่อวันที่ ๒ มิถุนายน ๒๕๕๘ โดยได้กำหนดโครงการที่จะดำเนินการตามแผนพัฒนา ๓ ปี (พ.ศ.๒๕๕๙-๒๕๖๑) รวม ๑๒๒ โครงการ งบประมาณ ๔๓,๖๘๓,๐๐๐.-บาท สามารถจำแนกตามยุทธศาสตร์ได้ดังนี้

ยุทธศาสตร์	จำนวนโครงการที่ปรากฏอยู่ในแผน	จำนวนโครงการที่ปฏิบัติ
๑. เสริมสร้างเศรษฐกิจเข้มแข็งภายใต้หลักเศรษฐกิจพอเพียง	๑๐	๔
๒. การพัฒนาคุณภาพชีวิตและเสริมสร้างสันติสุข	๖๑	๒๙
๓. การอนุรักษ์ทรัพยากรธรรมชาติและสิ่งแวดล้อม	๓	๑
๔. การพัฒนาด้านวัฒนธรรม จารีตประเพณี และภูมิปัญญาท้องถิ่น	๔๘	๓๓
รวม	๑๒๒	๖๗

ผู้บริหารเทศบาลตำบลบ้านค้อ ได้ประกาศใช้เทศบัญญัติงบประมาณ เมื่อวันที่ ๒๕ กันยายน ๒๕๕๘ มีโครงการที่บรรจุอยู่ในเทศบัญญัติงบประมาณ จำนวน ๖๗ โครงการ งบประมาณตามเทศบัญญัติ งบประมาณ จำนวนเงิน ๘,๓๕๖,๔๒๐.-บาท

สรุป จำนวนโครงการที่กำหนดไว้ในแผนสามปี เฉพาะปี ๒๕๕๘ กำหนดไว้ ๑๒๒ โครงการ ปฏิบัติได้จริง ๖๗ โครงการ คิดเป็นร้อยละ ๕๕.๙๒

๑.๒.๒ แข็งคุณภาพ

๑. ปัญหาอุปสรรคที่พบในการประเมินฯ

ยุทธศาสตร์การพัฒนาด้านโครงสร้างพื้นฐาน ตั้งไว้ในแผนพัฒนา จำนวนหลายโครงการ แต่ปฏิบัติได้น้อยโครงการ ถือว่านำไปสู่การปฏิบัติได้น้อย

๒. การวิเคราะห์แนวทางการแก้ไขปัญหาอุปสรรคที่ตรวจพบ

โดยภาพรวมแผนพัฒนาสามปี (พ.ศ.๒๕๕๗-๒๕๕๙)และแผนพัฒนาสามปี (พ.ศ.๒๕๕๘-๒๕๖๐) มีผลสัมฤทธิ์ของแผนที่สามารถนำไปปฏิบัติได้จริงค่อนข้างน้อยยุทธศาสตร์ด้านการอนุรักษ์ทรัพยากรธรรมชาติและสิ่งแวดล้อม และยุทธศาสตร์การพัฒนาคุณภาพชีวิตและเสริมสร้างสันติสุข นำไปสู่การปฏิบัติได้น้อย ควรแก้ไขปัญหาโดยมอบหมายผู้ที่มีส่วนเกี่ยวข้องอันได้แก่ คณะกรรมการพัฒนาท้องถิ่น คณะกรรมการสนับสนุนการจัดทำแผน จัดทำแผนให้อยู่บนพื้นฐานของข้อเท็จจริงด้านงบประมาณ กล่าวคือ ไม่ควรกำหนดโครงการในแผนมากเกินไปกว่าสถานะทางการคลังของเทศบาล

๓. ข้อเสนอแนะเพิ่มเติมของคณะกรรมการติดตามและประเมินผลแผน

๑. ควรกำหนดโครงการตามแผนพัฒนา เฉพาะที่จะดำเนินการเท่านั้น ส่วนโครงการที่ไม่พร้อมที่จะดำเนินการหรือมีความจำเป็นเร่งด่วนน้อยกว่า ไม่ควรนำมากำหนดไว้ในห้วงของปีงบประมาณที่ดำเนินการ ซึ่งอาจนำไปกำหนดไว้ในปีต่อไป เว้นแต่เป็นโครงการที่จำเป็นและรองรับประมาณเพื่อดำเนินการ

๒. ควรริเริ่มโครงการพัฒนาใหม่ๆ หรือนวัตกรรมใหม่ๆ ที่เหมาะสมกับท้องถิ่น โครงการใดที่ประเมินผลแล้ว เห็นว่าควรแก้ไข ปรับปรุง หรือยกเลิก ก็ควรดำเนินการ

๓. ในการประชาสัมพันธ์ประชาชนไม่มีการจัดลำดับความสำคัญของโครงการที่เสนอเข้ามาในแผนพัฒนาสามปี ยังคงมีความต้องการให้ทุกโครงการต้องมีอยู่ในแผน ซึ่งเทศบาลไม่สามารถที่จะดำเนินการให้ครบทุกโครงการได้ ควรรณรงค์เสริมสร้างและให้ความรู้ความเข้าใจแก่ประชาชนในกระบวนการจัดทำและติดตามประเมินผลแผนพัฒนาท้องถิ่นให้มากยิ่งขึ้น

๒. ผลที่ได้รับจากการดำเนินงานในปีงบประมาณในปีงบประมาณ พ.ศ.๒๕๕๗-๒๕๖๐

๒.๑ ผลที่ได้รับหรือผลที่สำคัญ

ประชาชนในเขตเทศบาลตำบลบ้านค้อ ได้รับการบริการสาธารณะที่มีประสิทธิภาพตามสมควรแต่สถานะทางการเงินและการคลังของเทศบาลตำบลบ้านค้อ เช่น

๑. การแก้ไขปัญหาภัยแล้งพื้นที่การเกษตรซึ่งเป็นปัญหาซ้ำซาก บริเวณหมู่ ๒ บ้านโคกป่ากุง โดยการวางท่อชลประทานขนาดเล็ก จ่ายน้ำจากเขื่อนอุบลรัตน์เพื่อบรรเทาปัญหา

๒. ปรับปรุง ซ่อมแซม ถนนหินคลุก คอนกรีต ลาดยาง เพื่อความสะดวกของประชาชนในการสัญจรไปมา

๓. ก่อสร้างถนนแอสฟัลท์ คอนกรีต ลาดยาง เพื่อความสะดวกของประชาชนในการสัญจรไปมา

๔. แก้ปัญหาเรื่องน้ำอุปโภค บริโภค โดยการก่อสร้างแท็งก์น้ำประปาสำหรับหมู่บ้าน

๕. ซ่อมแซมและติดตั้งไฟฟ้าสาธารณะภายในหมู่บ้าน และไฟฟ้าเพื่อการเกษตรภายในตำบล เพื่อความสะดวกและปลอดภัยในชีวิตและทรัพย์สิน ตลอดจนเพื่อการขนส่งผลิตผลทางการเกษตรของประชาชน

๖. ส่งเสริมและพัฒนาอาชีพ ตลอดจนการพัฒนาคุณภาพชีวิตในด้านต่างๆ ให้กับประชาชน เพื่อให้ประชาชนมีชีวิตความเป็นอยู่ที่ดีขึ้น

๗. ส่งเสริมและพัฒนาเด็กและเยาวชนในด้านต่างๆ ให้มีคุณภาพทั้งด้านร่างกายและจิตใจเพื่อให้เป็นพลังในการขับเคลื่อนสังคมต่อไป

๒.๒ ผลกระทบ

ผลกระทบจากการให้บริการสาธารณะของเทศบาลตำบลบ้านค้อ ได้แก่ การก่อสร้างถนนเพิ่มขึ้นในเขตเทศบาล ทำให้การระบายน้ำได้ช้าเกิดน้ำท่วมขังในบางจุด ทำให้เทศบาลต้องเร่งก่อสร้างรางระบายน้ำเพิ่มขึ้นเพื่อแก้ไขปัญหาดังกล่าว

๓. สรุปปัญหาอุปสรรคการดำเนินงานที่ผ่านมาและแนวทางการแก้ไข ปีงบประมาณ พ.ศ.
๒๕๕๗-๒๕๖๐

๑. ปัญหาอุปสรรคที่พบในการประเมินฯ

ยุทธศาสตร์ด้านการอนุรักษ์ทรัพยากรธรรมชาติและสิ่งแวดล้อม และยุทธศาสตร์การพัฒนาคุณภาพชีวิตและเสริมสร้างสันติสุข นำไปสู่การปฏิบัติได้น้อย

๒. การวิเคราะห์แนวทางการแก้ไขปัญหาอุปสรรคที่ตรวจพบ

โดยภาพรวมแผนพัฒนาสามปี (พ.ศ.๒๕๕๗-๒๕๕๙)และแผนพัฒนาสามปี (พ.ศ.๒๕๕๘-๒๕๖๐) มีผลสัมฤทธิ์ของแผนที่สามารถนำไปปฏิบัติได้จริงค่อนข้างน้อยยุทธศาสตร์ด้านการอนุรักษ์ทรัพยากรธรรมชาติและสิ่งแวดล้อม และยุทธศาสตร์การพัฒนาคุณภาพชีวิตและเสริมสร้างสันติสุข นำไปสู่การปฏิบัติได้น้อย ควรแก้ไขปัญหาดังกล่าวโดยมอบหมายผู้ที่มีส่วนเกี่ยวข้องอันได้แก่ คณะกรรมการพัฒนาท้องถิ่น คณะกรรมการสนับสนุนการจัดทำแผน จัดทำแผนให้อยู่บนพื้นฐานของข้อเท็จจริงด้านงบประมาณ กล่าวคือ ไม่ควรกำหนดโครงการในแผนมากเกินไปสถานะทางการคลังของเทศบาล

ส่วนที่ ๓

ยุทธศาสตร์ขององค์กรปกครองส่วนท้องถิ่น

๑. ความสัมพันธ์ระหว่างแผนพัฒนาระดับมหภาค

☞ แผนยุทธศาสตร์ชาติ ๒๐ ปี

วิสัยทัศน์ “ประเทศไทยมีความมั่นคง มั่งคั่ง ยั่งยืน เป็นประเทศพัฒนาแล้ว ด้วยการพัฒนาตามหลักปรัชญาของเศรษฐกิจพอเพียง” หรือเป็นคติพจน์ประจำชาติว่า “มั่นคง มั่งคั่ง ยั่งยืน” ทั้งนี้วิสัยทัศน์ดังกล่าวจะต้องสนองตอบต่อผลประโยชน์แห่งชาติ อันได้แก่การมีเอกราช อธิปไตย และบูรณาการแห่งชาติ อำนาจอธิปไตย การดำรงอยู่อย่างมั่นคง ยั่งยืนของสถาบันหลักของชาติ การดำรงอยู่อย่างมั่นคงของชาติและประชาชนจากภัยคุกคามทุกรูปแบบ การอยู่ร่วมกันในชาติอย่างสันติสุขเป็นปึกแผ่นมีความมั่นคงทางสังคม ท่ามกลางพหุสังคมและการมีเกียรติและศักดิ์ศรีของความเป็นมนุษย์ ความเจริญเติบโตของชาติความเป็นธรรม และความอยู่ดีมีสุขของประชาชน ความยั่งยืนของฐานทรัพยากรธรรมชาติสิ่งแวดล้อม ความมั่นคงทางพลังงาน และอาหารความสามารถในการรักษาผลประโยชน์ของชาติภายใต้การเปลี่ยนแปลงของสภาวะแวดล้อมระหว่างประเทศและการอยู่ร่วมกันอย่างสันติประสานสอดคล้องกัน ด้านความมั่นคงในประชาคมอาเซียนและประชาคมโลกอย่างมีเกียรติและศักดิ์ศรีไม่เป็นภาระของโลกและสามารถเกื้อกูลประเทศที่มีศักยภาพทางเศรษฐกิจที่ดียกกว่า

ร่างกรอบยุทธศาสตร์ชาติ - วิสัยทัศน์

วิสัยทัศน์ :

“ประเทศไทยมีความมั่นคง มั่งคั่ง ยั่งยืน เป็นประเทศพัฒนาแล้ว ด้วยการพัฒนาตามหลักปรัชญาของเศรษฐกิจพอเพียง”



ความมั่นคง

- การมีความมั่นคงปลอดภัย จากภัยและการเปลี่ยนแปลงทั้งภายในประเทศและภายนอกประเทศในระดับทุกระดับประเทศ สังคม ชุมชน ครัวเรือน และปัจเจกบุคคล และมีความมั่นคงในทุกมิติ ทั้งมิติเศรษฐกิจ สังคม สิ่งแวดล้อม และการเมือง
- ประเทศ มีความมั่นคงในเอกราชและอธิปไตย มีสถาบันชาติ ศาสนา พระมหากษัตริย์ที่เข้มแข็งเป็นศูนย์กลางและเป็นที่ยอมรับของประชาชน ระบบการเมืองที่มั่นคงเป็นกลไกที่นำไปสู่การบริหารประเทศที่ต่อเนื่องและโปร่งใสตามหลักธรรมาภิบาล
- สังคม มีความปรองดองและความสามัคคี สามารถผนึกกำลังเพื่อพัฒนาประเทศ ชุมชน มีความเข้มแข็ง ครอบครัว มีความยั่งยืน
- ประชาชน มีความมั่นคงในชีวิตมีงานและรายได้ที่มั่นคงพอเพียงกับการดำรงชีวิตมีที่อยู่อาศัยและความปลอดภัยในชีวิตทรัพย์สิน
- ฐานทรัพยากรธรรมชาติและสิ่งแวดล้อม มีความมั่นคงของอาหาร พลังงาน และน้ำ



ความมั่งคั่ง

- ประเทศไทยมีการขยายตัวของเศรษฐกิจอย่างต่อเนื่อง ยกฐานะเป็นประเทศในกลุ่มประเทศรายได้สูงความเหลื่อมล้ำของการพัฒนาลดลง ประชากรได้รับผลประโยชน์จากการพัฒนาอย่างทั่วถึงมากขึ้น
- เศรษฐกิจมีความสามารถในการแข่งขันสูง สามารถสร้างรายได้ทั้งจากภายในและภายนอกประเทศ สร้างฐานเศรษฐกิจและสังคมแห่งอนาคต และเป็นจุดสำคัญของ การเชื่อมโยงภูมิภาคทั้งการคมนาคมขนส่ง การผลิต การค้า การลงทุน และการทำธุรกิจ มีบทบาทสำคัญในระดับภูมิภาคและระดับโลก เกิดสายสัมพันธ์ทางเศรษฐกิจและการค้าอย่างมีพลัง
- ความสมบูรณ์ในทุนที่จะสามารถสร้างการพัฒนาต่อเนื่อง ได้แก่ ทุนมนุษย์ ทุนทางปัญญา ทุนทางการเงิน ทุนที่เป็นเครื่องมือเครื่องจักร ทุนทางสังคม และทุนทรัพยากรธรรมชาติและสิ่งแวดล้อม



ความยั่งยืน

- การพัฒนาที่สามารถสร้างความเจริญ รายได้ และคุณภาพชีวิตของประชาชนให้เพิ่มขึ้นอย่างต่อเนื่อง ซึ่งเป็นการเจริญเติบโตของเศรษฐกิจที่ไม่ใช้ทรัพยากรธรรมชาติเกินพอดี ไม่สร้างสภาวะต่อสิ่งแวดล้อมจนเกินความสามารถในการรองรับ และเยียวยาของระบบนิเวศ
- การผลิตและการบริโภคเป็นมิตรกับสิ่งแวดล้อม และสอดคล้องกับกฎระเบียบของประชาคมโลกซึ่งเป็นที่ยอมรับร่วมกัน ความอุดมสมบูรณ์ของทรัพยากรธรรมชาติและสิ่งแวดล้อมมีคุณภาพดีขึ้น คนมีความรับผิดชอบต่อสังคม มีความเอื้ออาทร เสียสละเพื่อผลประโยชน์ส่วนรวม
- มุ่งประโยชน์ส่วนรวมอย่างยั่งยืน ให้ความสำคัญกับการมีส่วนร่วมของประชาชนทุกภาคส่วน เพื่อการพัฒนาในทุกระดับอย่างสมดุล มีเสถียรภาพ และยั่งยืน
- ประชาชนทุกภาคส่วนในสังคมยึดถือและปฏิบัติตามปรัชญาของเศรษฐกิจพอเพียง

ยุทธศาสตร์การพัฒนา

ในการที่จะบรรลุวิสัยทัศน์และทำให้ประเทศไทยพัฒนาไปสู่อนาคตที่พึงประสงค์นั้น จำเป็นจะต้องมีการวางแผนและกำหนดยุทธศาสตร์การพัฒนาในระยะยาว และกำหนดแนวทางการพัฒนาของทุกภาคส่วนให้ขับเคลื่อนไปในทิศทางเดียวกัน ดังนั้น จึงจำเป็นต้องกำหนดยุทธศาสตร์ชาติในระยะยาว เพื่อถ่ายทอดแนวทางการพัฒนาสู่การปฏิบัติในแต่ละช่วงเวลาอย่างต่อเนื่องและมีการบูรณาการ และสร้างความเข้าใจถึงอนาคตของประเทศไทยร่วมกัน และเกิดการรวมพลังของทุกภาคส่วนในสังคมทั้งประชาชน เอกชน ประชาสังคมในการขับเคลื่อนการพัฒนาเพื่อการสร้างและรักษาไว้ซึ่งผลประโยชน์แห่งชาติและบรรลุวิสัยทัศน์ “ประเทศไทยมีความมั่นคง มั่งคั่ง ยั่งยืน เป็นประเทศพัฒนาแล้ว ด้วยการพัฒนาตามหลักปรัชญาของเศรษฐกิจพอเพียง” หรือเป็นคติพจน์ประจำชาติว่า “มั่นคง มั่งคั่ง ยั่งยืน” เพื่อให้ประเทศมีขีดความสามารถในการแข่งขัน มีรายได้สูงอยู่ในกลุ่มประเทศพัฒนาแล้ว คนไทยมีความสุข อยู่ดี กินดี สังคมมีความมั่นคงเสมอภาคและเป็นธรรม ซึ่งยุทธศาสตร์ชาติที่จะใช้เป็นกรอบแนวทางการพัฒนาในระยะ ๒๐ ปีต่อจากนั้นไป จะประกอบด้วย ๖ ยุทธศาสตร์ ได้แก่

- (๑) ยุทธศาสตร์ด้านความมั่นคง
- (๒) ยุทธศาสตร์ด้านการสร้างความสามารถในการแข่งขัน
- (๓) ยุทธศาสตร์ด้านการพัฒนาและเสริมสร้างศักยภาพคน
- (๔) ยุทธศาสตร์ด้านการสร้างโอกาสความเสมอภาค และเท่าเทียมกันทางสังคม
- (๕) ยุทธศาสตร์ด้านการสร้างการเติบโตบนคุณภาพชีวิตที่เป็นมิตรกับสิ่งแวดล้อม
- (๖) ยุทธศาสตร์ด้านการปรับสมดุลและพัฒนา ระบบการบริหารจัดการภาครัฐ

โดยมีสาระสำคัญของแต่ละยุทธศาสตร์ สรุปได้ ดังนี้

๑. **ยุทธศาสตร์ด้านความมั่นคง** มีเป้าหมายทั้งในการสร้างเสถียรภาพภายในประเทศและช่วยลดและป้องกันภัยคุกคามจากภายนอก รวมทั้งสร้างความเชื่อมั่นในกลุ่มประเทศอาเซียนและประชาคมโลกที่มีต่อประเทศไทย กรอบแนวทางที่ต้องให้ความสำคัญ อาทิ

- (๑) การเสริมสร้างความมั่นคงของสถาบันหลักและการปกครองระบอบ ประชาธิปไตยอันมีพระมหากษัตริย์ทรงเป็นประมุข
- (๒) การปฏิรูปกลไกการบริหารประเทศและพัฒนาความมั่นคงทางการ เมือง ขจัดคอร์รัปชัน สร้างความเชื่อมั่นในกระบวนการยุติธรรม
- (๓) การรักษาความมั่นคงภายในและความสงบเรียบร้อยภายใน ตลอดจนการบริหารจัดการความมั่นคงชายแดนและชายฝั่งทะเล
- (๔) การพัฒนาระบบ กลไก มาตรการและความร่วมมือระหว่าง ประเทศทุกระดับ และรักษาดุลยภาพความสัมพันธ์กับประเทศ มหาอำนาจ เพื่อป้องกันและแก้ไขปัญหาคความมั่นคงรูปแบบใหม่
- (๕) การพัฒนาเสริมสร้างศักยภาพการฉีกกำลังป้องกันประเทศ การ รักษาความสงบเรียบร้อยภายในประเทศ สร้างความร่วมมือกับ ประเทศเพื่อนบ้านและมิตรประเทศ
- (๖) การพัฒนาระบบการเตรียมพร้อมแห่งชาติและระบบบริหาร จัดการภัยพิบัติ รักษาความมั่นคงของฐานทรัพยากรธรรมชาติ สิ่งแวดล้อม
- (๗) การปรับกระบวนการท างานของกลไกที่เกี่ยวข้องจากแนวตั้งสู่ แนวนราบมากขึ้น

๒. ยุทธศาสตร์ด้านการสร้างความสามารถในการแข่งขัน เพื่อให้ประเทศไทยสามารถพัฒนาไปสู่การเป็นประเทศพัฒนาแล้ว ซึ่งจำเป็นต้องยกระดับผลิตภาพการผลิตและการใช้นวัตกรรมในการเพิ่มความสามารถในการแข่งขันและการพัฒนาอย่างยั่งยืนทั้งในสาขาอุตสาหกรรม เกษตรกรรมและบริการ การสร้างความมั่นคงและปลอดภัยด้านอาหาร การเพิ่มขีดความสามารถทางการค้าและการเป็นผู้ประกอบการ รวมทั้งการพัฒนาฐานเศรษฐกิจแห่งอนาคต ทั้งนี้ภายใต้กรอบการปฏิรูปและพัฒนาปัจจัยเชิงยุทธศาสตร์ทุกด้าน อันได้แก่โครงสร้างพื้นฐานและระบบโลจิสติกส์ วิทยาศาสตร์ เทคโนโลยีและนวัตกรรม การพัฒนาทุนมนุษย์ และการบริหารจัดการทั้งภาครัฐและภาคธุรกิจเอกชน กรอบแนวทางที่ต้องให้ความสำคัญ อาทิ

(๑) การพัฒนาสมรรถนะทางเศรษฐกิจ ได้แก่การรักษาเสถียรภาพเศรษฐกิจและสร้างความเชื่อมั่น การส่งเสริมการค้าและการลงทุนที่อยู่บนการแข่งขันที่เป็นธรรมและรับผิดชอบต่อสังคม ตลอดจนการพัฒนาประเทศสู่ความเป็นชาติการค้าเพื่อให้ได้ประโยชน์จากห่วงโซ่มูลค่าในภูมิภาค และเป็นการยกระดับไปสู่ส่วนบนของห่วงโซ่มูลค่ามากขึ้น

(๒) การพัฒนาภาคการผลิตและบริการ บนฐานการพัฒนานวัตกรรมและมีความเป็นมิตรต่อสิ่งแวดล้อม โดยมีการใช้ดิจิทัลและการค้าที่เข้มแข็งเพื่อสร้างมูลค่าเพิ่มและขยายกิจกรรมการผลิตและบริการ โดยมุ่งสู่ความเป็นเลิศในระดับโลกและในระดับภูมิภาคในอุตสาหกรรมหลายสาขา และในภาคบริการที่หลากหลายตามรูปแบบการดำเนินชีวิตและการดำเนินธุรกิจที่เปลี่ยนไป รวมทั้งเป็นแหล่งอาหารคุณภาพสะอาดและปลอดภัยของโลก

- ภาคเกษตร โดยเสริมฐานการผลิตให้เข้มแข็งและยั่งยืน เพิ่มขีดความสามารถในการแข่งขันของภาคเกษตรส่งเสริมเกษตรกรรายย่อยให้ปรับไปสู่การทำเกษตรยั่งยืนที่เป็นมิตรกับสิ่งแวดล้อม และรวมกลุ่มเกษตรกรในการพัฒนาอาชีพที่เข้มแข็ง และการพัฒนาสินค้าเกษตรที่มีศักยภาพและอาหารคุณภาพ สะอาด และปลอดภัย

- ภาคอุตสาหกรรม โดยพัฒนาอุตสาหกรรมศักยภาพ ยกกระดับพัฒนาอุตสาหกรรมปัจจุบันที่มีศักยภาพสูง และพัฒนาอุตสาหกรรมอนาคตที่มีศักยภาพ โดยการใช้ดิจิทัลและการค้ามาเพิ่มมูลค่า และยกระดับห่วงโซ่มูลค่าในระดับสูงขึ้น

- ภาคบริการ โดยขยายฐานการบริการให้มีความหลากหลาย มีความเป็นเลิศและเป็นมิตรต่อสิ่งแวดล้อม โดยการยกระดับบริการที่เป็นฐานรายได้เดิม เช่น การท่องเที่ยว และพัฒนาให้ประเทศไทยเป็นศูนย์กลางการให้บริการสุขภาพ ธุรกิจบริการด้านการเงินและธุรกิจบริการที่มีศักยภาพอื่นๆ เป็นต้น

(๓) การพัฒนาผู้ประกอบการและเศรษฐกิจชุมชน พัฒนาทักษะ ผู้ประกอบการ ยกกระดับผลิตภาพแรงงานและพัฒนาวิสาหกิจขนาดกลางและขนาดย่อม (SMEs) สู่สากล และพัฒนาวิสาหกิจชุมชนและสถาบันเกษตรกร

(๔) การพัฒนาพื้นที่เศรษฐกิจพิเศษและเมืองและพัฒนาเขตเศรษฐกิจพิเศษชายแดน และพัฒนาระบบเมืองศูนย์กลางความเจริญ จัดระบบผังเมืองที่มีประสิทธิภาพและมีส่วนร่วม มีการจัดการสิ่งแวดล้อมเมืองและโครงสร้างพื้นฐานทางสังคมและเศรษฐกิจที่สอดคล้องกับศักยภาพ

(๕) การลงทุนพัฒนาโครงสร้างพื้นฐาน ด้านการขนส่ง ความมั่นคงและพลังงาน ระบบเทคโนโลยีสารสนเทศ และการวิจัยและ พัฒนา

(๖) การเชื่อมโยงกับภูมิภาคและเศรษฐกิจโลก สร้างความเป็นหุ้นส่วนการ พัฒนากับนานาชาติประเทศ ส่งเสริมความร่วมมือกับนานาชาติในการสร้างความมั่นคงด้านต่างๆ เพิ่มบทบาทของไทยในองค์กรระหว่างประเทศ รวมถึงสร้างองค์ความรู้ด้านการต่างประเทศ

๓. ยุทธศาสตร์ด้านการพัฒนาและเสริมสร้างศักยภาพคน เพื่อพัฒนาคนและสังคมไทยให้เป็นรากฐานที่แข็งแกร่งของประเทศมีความพร้อมทางกาย ใจ สติปัญญา มีความเป็นสากล มีทักษะการคิดวิเคราะห์อย่างมีเหตุผล มีระเบียบวินัย เคารพกฎหมาย มีคุณธรรมจริยธรรม รู้คุณค่าความเป็นไทย มีครอบครัวที่มั่นคง กรอบแนวทางที่ต้องให้ความสำคัญ อาทิ

- (๑) การพัฒนาศักยภาพคนตลอดช่วงชีวิต ให้สนับสนุนการเจริญเติบโตของประเทศ
- (๒) การยกระดับการศึกษาและการเรียนรู้ให้มีคุณภาพ เท่าเทียม และทั่วถึง
- (๓) การปลูกฝังระเบียบวินัย คุณธรรม จริยธรรม ค่านิยมที่พึงประสงค์
- (๔) การสร้างเสริมให้คนมีสุขภาวะที่ดี
- (๕) การสร้างความอยู่ดีมีสุขของครอบครัวไทย เสริมบทบาทของสถาบันครอบครัวในการบ่มเพาะจิตใจให้เข้มแข็ง

๔. ยุทธศาสตร์ด้านการสร้างโอกาสความเสมอภาค และเท่าเทียมกันทางสังคม เพื่อเร่งกระจายโอกาสการพัฒนาและสร้างความมั่นคงให้ทั่วถึง ลดความเหลื่อมล้ำไปสู่สังคมที่เสมอภาคและเป็นธรรม กรอบแนวทางที่ต้องให้ความสำคัญ อาทิ

- (๑) สร้างความมั่นคงและการลดความเหลื่อมล้ำทางเศรษฐกิจและสังคม
- (๒) พัฒนาระบบบริการและระบบบริหารจัดการสุขภาพ
- (๓) การสร้างสภาพแวดล้อมและนวัตกรรมที่เอื้อต่อการดำรงชีวิตในสังคมสูงวัย
- (๔) การสร้างความเข้มแข็งของสถาบันทางสังคม ทูทางวัฒนธรรมและ ความเข้มแข็งของชุมชน
- (๕) การพัฒนาการสื่อสารมวลชนให้เป็นกลไกในการสนับสนุนการพัฒนา

๕. ยุทธศาสตร์ด้านการสร้างการเติบโตบนคุณภาพชีวิตที่เป็นมิตรต่อสิ่งแวดล้อม เพื่อเร่งอนุรักษ์ฟื้นฟูและสร้างความมั่นคงของฐานทรัพยากรธรรมชาติ และมีความมั่นคงด้านน้ำ รวมทั้งมีความสามารถในการป้องกันผลกระทบและปรับตัวต่อการเปลี่ยนแปลงสภาพภูมิอากาศและภัยพิบัติธรรมชาติ และพัฒนาไปสู่การเป็นสังคมสีเขียว กรอบแนวทางที่ต้องให้ความสำคัญ อาทิ

- (๑) การจัดระบบอนุรักษ์ ฟื้นฟูและป้องกันการทำลายทรัพยากรธรรมชาติ
- (๒) วางระบบบริหารจัดการน้ำให้มีประสิทธิภาพทั้ง ๒๕ ลุ่มน้ำเน้นการปรับระบบการบริหารจัดการอุทกภัย อย่างบูรณาการ
- (๓) การพัฒนาและใช้พลังงานที่เป็นมิตรกับสิ่งแวดล้อม
- (๔) การพัฒนาเมืองอุตสาหกรรมเชิงนิเวศและเมืองที่เป็น มิตรกับสิ่งแวดล้อม
- (๕) การร่วมลดปัญหาโลกร้อนและปรับตัวให้พร้อมกับการ เปลี่ยนแปลงสภาพภูมิอากาศ
- (๖) การใช้เครื่องมือทางเศรษฐศาสตร์และนโยบายการคลัง เพื่อสิ่งแวดล้อม

๖. ยุทธศาสตร์ด้านการปรับสมดุลและพัฒนา ระบบการบริหารจัดการภาครัฐ เพื่อให้หน่วยงานภาครัฐมีขนาดที่เหมาะสมกับบทบาทภารกิจ มีสมรรถนะสูง มีประสิทธิภาพและประสิทธิผลกระจายบทบาทภารกิจไปสู่ท้องถิ่นอย่างเหมาะสม มีธรรมาภิบาลกรอบแนวทางที่ต้องให้ความสำคัญ อาทิ

- (๑) การปรับปรุงโครงสร้าง บทบาท ภารกิจของหน่วยงาน ภาครัฐ ให้มีขนาดที่เหมาะสม
- (๒) การวางระบบบริหารราชการแบบบูรณาการ
- (๓) การพัฒนาระบบบริหารจัดการกำลังคนและพัฒนา บุคลากรภาครัฐ
- (๔) การต่อต้านการทุจริตและประพฤติมิชอบ
- (๕) การปรับปรุงกฎหมายและระเบียบต่างๆให้ทันสมัย เป็นธรรมและเป็นสากล
- (๖) การพัฒนาระบบการให้บริการประชาชนของหน่วยงานภาครัฐ
- (๗) ปรับปรุงการบริหารจัดการรายได้และรายจ่ายของภาครัฐ

กลไกการขับเคลื่อนกระบวนการพัฒนา

ยุทธศาสตร์ชาติจะเป็นแผนแม่บทหลักในการพัฒนาประเทศเพื่อให้ส่วนราชการและหน่วยงานต่างๆ ใช้เป็นแนวทางในการจัดทำแผนยุทธศาสตร์การพัฒนาประเทศในด้านต่างๆ อาทิ แผนพัฒนาเศรษฐกิจและสังคมแห่งชาติ แผนเฉพาะด้านต่างๆ เช่น ด้านความมั่นคง เศรษฐกิจ การศึกษา ศิลปวัฒนธรรม ฯลฯ แผนปฏิบัติการในระดับกระทรวงและในระดับพื้นที่ ให้มีความสอดคล้องกันตามห้วงเวลานอกจากนี้ ยุทธศาสตร์ชาติจะใช้เป็นกรอบในการจัดสรรงบประมาณและทรัพยากรอื่นๆ ของประเทศ เพื่อขับเคลื่อนการพัฒนาอย่างมีเอกภาพให้บรรลุเป้าหมาย โดยจะต้องอาศัยการประสานความร่วมมือจากหลายภาคส่วน ภายใต้ระบบประชาธิปไตย คือ ความร่วมมือของภาครัฐ ภาคเอกชน ภาคประชาชนและประชาสังคม ทั้งนี้ รัฐธรรมนูญแห่งราชอาณาจักรไทยจะมีการกำหนดเกี่ยวกับบทบาทของยุทธศาสตร์ชาติและแนวทางในการนำยุทธศาสตร์ชาติไปสู่การปฏิบัติเพื่อที่ส่วนราชการและหน่วยงานต่างๆ จะสามารถขับเคลื่อนการพัฒนาได้อย่างต่อเนื่องและบูรณาการ

☞ แผนพัฒนาเศรษฐกิจและสังคมแห่งชาติ ฉบับที่ ๑๒ (พ.ศ.๒๕๖๐ – ๒๕๖๔)

วิสัยทัศน์

จากสถานะของประเทศและบริบทการเปลี่ยนแปลงต่างๆ ที่ประเทศกำลังประสบอยู่ ทำให้การกำหนดวิสัยทัศน์แผนพัฒนาฯ ฉบับที่ ๑๒ ยังคงมีความต่อเนื่องจากวิสัยทัศน์แผนพัฒนาฯ ฉบับที่ ๑๑ และกรอบหลักการของการวางแผนที่น้อมนำและประยุกต์ใช้หลักปรัชญาของเศรษฐกิจพอเพียง ยึดคนเป็นศูนย์กลางของการพัฒนาอย่างมีส่วนร่วม การพัฒนาที่ยืดหลักสมดุล ยั่งยืน โดยวิสัยทัศน์ของการพัฒนาใน แผนพัฒนาฯ ฉบับที่ ๑๒ ต้องให้ความสำคัญกับการกำหนดทิศทางการพัฒนาที่มุ่งสู่การเปลี่ยนผ่านประเทศไทย จากประเทศที่มีรายได้ปานกลางไปสู่ประเทศที่มีรายได้สูง มีความมั่นคง และยั่งยืน สังคมอยู่ร่วมกันอย่างมีความสุข และนำไปสู่การบรรลุวิสัยทัศน์ระยะยาว “มั่นคง มั่งคั่ง ยั่งยืน” ของประเทศ

เป้าหมายการพัฒนาประเทศ

๑ การหลุดพ้นจากกับดักประเทศรายได้ปานกลางสู่รายได้สูง

- (๑) เศรษฐกิจขยายตัวเฉลี่ยไม่ต่ำกว่าร้อยละ ๕.๐
- (๒) ผลិតภัณฑ์มวลรวมในประเทศต่อหัว (GDP Per Capita) และรายได้ ประชาชาติต่อหัว (GNP Per Capita) ณ สิ้นแผนพัฒนาฯ ฉบับที่ ๑๒ ในปี ๒๕๖๔ เพิ่มขึ้นเป็น ๓๑๗,๐๕๑ บาท (๙,๓๒๕ ดอลลาร์สหรัฐ) และ ๓๐๑,๑๙๙ บาท (๘,๘๕๙ ดอลลาร์ สหรัฐ) ต่อคนต่อปี
- (๓) ผลิตภาพการผลิตเพิ่มขึ้นไม่ต่ำกว่าเฉลี่ยร้อยละ ๒.๕ ต่อปี
- (๔) การลงทุนรวมขยายตัวไม่ต่ำกว่าเฉลี่ยร้อยละ ๘.๐ (การลงทุนตัวของการ ลงทุนภาครัฐไม่ต่ำกว่าร้อยละ ๑๐.๐ และการลงทุนของภาคเอกชนขยายตัวไม่ต่ำกว่าเฉลี่ยร้อยละ ๗.๕ ในขณะที่ปริมาณการส่งออกขยายตัวเฉลี่ยไม่ต่ำกว่าร้อยละ ๔.๐ ต่อปี)

๒ การพัฒนาศักยภาพคนให้สนับสนุนการเจริญเติบโตของประเทศและการสร้าง สังคมสูงวัยอย่างมีคุณภาพ

- (๑) ประชาชนทุกช่วงวัยมีความมั่นคงทางด้านเศรษฐกิจและสังคม (SocioEconomic Security) และมีคุณภาพชีวิตที่ดีขึ้น
- (๒) การศึกษาและการเรียนรู้ได้รับการพัฒนาคุณภาพ
- (๓) สถาบันทางสังคมมีความเข้มแข็งเป็นฐานรากที่เอื้อต่อการพัฒนาคน

๓. การลดความเหลื่อมล้ำในสังคม

- (๑) การกระจายรายได้มีความเท่าเทียมกันมากขึ้น
- (๒) บริการทางสังคมมีคุณภาพและมีการกระจายอย่างทั่วถึง

๔. การสร้างการเจริญเติบโตทางเศรษฐกิจและสังคมที่เป็นมิตรกับสิ่งแวดล้อม

(๑) รักษาความมั่นคงของฐานทรัพยากร สร้างสมดุลระหว่างการอนุรักษ์และ การใช้ประโยชน์อย่างยั่งยืนและเป็นธรรม

- (๒) ขับเคลื่อนประเทศสู่เศรษฐกิจและสังคมที่เป็นมิตรต่อสิ่งแวดล้อม
- (๓) เพิ่มขีดความสามารถในการรับมือภัยพิบัติและการเปลี่ยนแปลงสภาพ ภูมิอากาศ
- (๔) เพิ่มประสิทธิภาพและเสริมสร้างธรรมาภิบาลในการบริหารจัดการ ทรัพยากรธรรมชาติ

และสิ่งแวดล้อม

- (๕) มีการบริหารจัดการน้ำให้สมดุลระหว่างการอุปสงค์และอุปทานของน้ำ

๕. การบริหารราชการแผ่นดินที่มีประสิทธิภาพ

- (๑) การบริหารงานภาครัฐที่โปร่งใส เป็นธรรม มีประสิทธิภาพ และมีส่วนร่วม
- (๒) ขจัดการทุจริตคอร์รัปชัน
- (๓) มีการกระจายอำนาจที่เหมาะสม

กรอบยุทธศาสตร์แผนพัฒนาเศรษฐกิจและสังคมแห่งชาติ ฉบับที่ ๑๒ ประกอบด้วย ๑๐ ยุทธศาสตร์

๑. ยุทธศาสตร์การเสริมสร้างและพัฒนาศักยภาพทุนมนุษย์
๒. ยุทธศาสตร์การสร้างความเป็นธรรมลดความเหลื่อมล้ำ
๓. ยุทธศาสตร์การสร้างความเข้มแข็งทางเศรษฐกิจและแข่งขันได้อย่างยั่งยืน
๔. ยุทธศาสตร์ด้านการเติบโตที่เป็นมิตรกับสิ่งแวดล้อมเพื่อการพัฒนาอย่างยั่งยืน
๕. ยุทธศาสตร์ด้านความมั่นคง
๖. ยุทธศาสตร์ด้านการเพิ่มประสิทธิภาพและธรรมาภิบาลในภาครัฐ
๗. ยุทธศาสตร์ด้านการพัฒนาโครงสร้างพื้นฐานและระบบโลจิสติกส์
๘. ยุทธศาสตร์ด้านวิทยาศาสตร์ เทคโนโลยี การวิจัย และนวัตกรรม
๙. ยุทธศาสตร์การพัฒนาภาคเมือง และพื้นที่เศรษฐกิจ
๑๐. ยุทธศาสตร์ด้านการต่างประเทศ ประเทศเพื่อนบ้าน และภูมิภาค

☞ แผนพัฒนาภาค

ยุทธศาสตร์การพัฒนาคะวันออกเฉียงเหนือ

(๑) เพิ่มศักยภาพการแข่งขันด้านเศรษฐกิจ เพื่อให้การผลิตทั้งภาคเกษตร อุตสาหกรรม และบริการ ของภาคมีมูลค่ามากขึ้นและ ขยายตัวในระดับสูงใกล้เคียงกับประเทศ สามารถสร้างงานและรายได้ให้เกิดขึ้นในภาคและบรรเทาปัญหาความแตกต่างด้านรายได้และการอพยพแรงงาน

(๒) สร้างคนให้มีคุณภาพ เพื่อพัฒนาคนให้มีสุขภาพที่ดีทั้งร่างกาย จิตใจและสติปัญญา ครอบรู้เท่าทันการเปลี่ยนแปลง สามารถดำรงชีพได้อย่างมีคุณภาพ และเป็นทรัพยากรที่มีคุณค่าเป็นพลังทางเศรษฐกิจของภาค

(๓) สร้างสังคมและเศรษฐกิจฐานรากให้เข้มแข็ง เพื่อสร้างความมั่นคงด้านอาหาร แก้ปัญหาความยากจน หนี้สิน และการออมของครัวเรือน มีสัมมาชีพที่มั่นคง สามารถพึ่งตนเองและดูแลครอบครัวได้อย่างอบอุ่น

(๔) พัฒนาทรัพยากรธรรมชาติและสิ่งแวดล้อมให้สมบูรณ์ เพื่อฟื้นฟูทรัพยากรธรรมชาติให้กลับมาชุ่มชื้น อุดมสมบูรณ์ด้วยความหลากหลายทางชีวภาพทั้งดิน น้ำ ป่าไม้ที่มีการบริหารจัดการที่มีประสิทธิภาพ

ทิศทางการพัฒนากลุ่มจังหวัดและจังหวัด

๑. กลุ่มภาคตะวันออกเฉียงเหนือตอนบน ๑ (อุดรธานีหนองคาย หนองบัวลำภูเลย)

มีศักยภาพการพัฒนาด้านการท่องเที่ยวเชิงนิเวศน์และการท่องเที่ยวเชื่อมโยงกับประเทศเพื่อนบ้าน เนื่องจากมีภูมิประเทศสวยงาม สภาพอากาศหนาวเย็นในฤดูหนาว มีอุทยานแห่งชาติหลาย แห่ง อาทิภูหลวง ภูเรือ ภูกระดึง นอกจากนี้ยังมีแหล่งอารยธรรมบ้านเชียงซึ่งสามารถเชื่อมโยงการท่องเที่ยวกับเมืองมรดกโลก หลวงพระบาง และเมืองเว้ได้และยังมีศักยภาพการพัฒนาด้านการผลิตและแปรรูปสินค้าเกษตรทั้งอ้อย ข้าว มันสำปะหลัง และยางพารา เนื่องจากมีโรงงานแปรรูปสินค้าเกษตร ขนาดใหญ่อยู่จำนวนมาก อาทิโรงสีข้าว โรงงานน้ำตาล แป้งมัน และเป็นพื้นที่ที่มีการปลูกยางพารามาก ที่สุดในภาคตะวันออกเฉียงเหนือ นอกจากนี้ยังมีศักยภาพพัฒนาด้านการค้าและการลงทุนร่วมกับ ประเทศเพื่อนบ้าน เนื่องจากมีด่านที่เป็นช่องทางการค้าหลายแห่ง และด่านท่าลี่เป็นจุดสามารถนำสินค้า ภายใต้โครงการ Contract Farming ที่ร่วมมือกับ สปป.ลาว ได้โดยไม่เสียภาษีและด่านหนองคายยังเป็นด่านที่มีมูลค่าการค้ามากที่สุดใภาคตะวันออกเฉียงเหนือ จึงควรมีให้ความสำคัญ ดังนี้

(๑) ควรให้ความสำคัญกับการฟื้นฟูระบบนิเวศน์เพื่อรักษาสมดุลธรรมชาติควบคู่กับการ ใช้ประโยชน์เพื่อการท่องเที่ยว ด้วยการปรับปรุงให้มีมาตรฐาน สะดวก และความปลอดภัย

(๒) ควรเน้นการเพิ่มประสิทธิภาพ และการปรับโครงสร้างการผลิตด้านการเกษตรสู่สินค้า ที่ให้ผลตอบแทนสูง อาทิยางพารา ไม้ยืนต้น ไม้ดอกไม้ประดับเมืองหนาว ฯลฯ การยกมาตรฐานการผลิตสู่ GAP และการบริหารจัดการลุ่มน้ำเพื่อแก้ปัญหาหน้าท่วมและการขาดแคลนน้ำ

(๓) ควรให้ความสำคัญกับการส่งเสริมการค้า การลงทุนและการท่องเที่ยวเชื่อมโยงกับ สปป.ลาว โดยการลดปัญหาอุปสรรคการข้ามแดนของทั้ง คน รถยนต์และสินค้า ควบคู่ไปกับการเร่ง พัฒนาสิ่งอำนวยความสะดวกของเมืองและด่านชายแดน

๒. กลุ่มภาคตะวันออกเฉียงเหนือตอนบน ๒ (สกลนคร นครพนม มุกดาหาร)

มีศักยภาพการพัฒนาให้เป็นประตูการค้า และการท่องเที่ยวเชื่อมโยงลาว เวียดนาม และ ตะวันออกไกล สามารถเป็นศูนย์กระจายสินค้า(Distribution Center) เชื่อมโยงกับเพื่อนบ้านได้เนื่องจาก มี สะพานข้ามแม่น้ำโขงที่มุกดาหาร และกำลังก่อสร้างที่จังหวัดนครพนม ซึ่งจะทำให้เชื่อมสู่ท่าเรือสินค้าที่เมือง วินด์และดานัง ในประเทศเวียดนาม ตามเส้นทางหมายเลข ๘ และ ๙ สะดวกขึ้น และมีศักยภาพ การพัฒนา ด้านการผลิตการเกษตรเนื่องจากมีพื้นที่ชลประทานมาก และปริมาณน้ำฝนดีและยังสามารถ ร่วมมือกับ ประเทศเพื่อนบ้านทำการเกษตรในรูปแบบ Contract Farming ทั้งข้าวโพด อ้อย ยูคาลิปตัส พืช พลังงานทดแทน และปศุสัตว์เพื่ออุตสาหกรรมแปรรูปการเกษตร จึงมีทิศทางการพัฒนา ดังนี้

(๑) ควรให้ความสำคัญกับความร่วมมือทางเศรษฐกิจกับประเทศเพื่อนบ้าน โดยเฉพาะ การผลิตแบบ Contract Farming กับ สปป.ลาว และพัฒนาโครงสร้างพื้นฐาน และสิ่งอำนวยความสะดวก ในเมือง และด่านชายแดนให้สะดวก รวดเร็ว เชื่อมต่อการค้า การลงทุน และการท่องเที่ยวเชื่อมโยงกับ เพื่อนบ้าน

(๒) ควรเน้นการเพิ่มประสิทธิภาพการผลิตสินค้าเกษตร และเน้นส่งเสริมให้พื้นที่ ชลประทาน เป็นพื้นที่เกษตรก้าวหน้า ผลิตสินค้ามูลค่าเพิ่มสูง ควบคู่กับการสนับสนุนการทำปศุสัตว์ โดยเฉพาะโคเนื้อ

๓. กลุ่มภาคตะวันออกเฉียงเหนือตอนกลาง (ขอนแก่น กาฬสินธุ์มหาสารคาม ร้อยเอ็ด)

มีศักยภาพการพัฒนาด้านอุตสาหกรรม การค้า และบริการ เนื่องจากตั้งอยู่กลางภาค และมี บริการพื้นฐานและสิ่งอำนวยความสะดวกครบ โดยเฉพาะด้าน Logistic มีถนนสายหลักคือสายมิตรภาพ และ สาย E-W Economic Corridor พาดผ่าน มีสถานการศึกษาและศูนย์ราชการจำนวนมาก และเป็น ICT City และมีศักยภาพการพัฒนาด้านการผลิตการเกษตรโดยเฉพาะข้าวหอมมะลิเนื่องจากพื้นที่ส่วนใหญ่ของทุ่งกุลารั ่องให้อยู่ในกลุ่มนี้ และยังมีพื้นที่ชลประทานขนาดกลาง และใหญ่หลายแห่ง อาทิ ชลประทานลำปาว ที่กาฬ สิรินทร์อุบลราชธานีขอนแก่น และชลประทานร้อยเอ็ด นอกจากนี้ยังมีศักยภาพ การพัฒนาด้านอุตสาหกรรม พลังงานทดแทน (Ethanol) เนื่องจากเป็นแหล่งผลิตวัตถุดิบที่สำคัญ คือ อ้อย และมันสำปะหลัง และมี โรงงานผลิต Ethanol ขอตตั้งในพื้นที่นี้จำนวนมาก และมีศักยภาพการพัฒนา ด้านทรัพยากรมนุษย์เนื่องจากมี มหาวิทยาลัยหลักของภาค มีสถาบันพัฒนาฝีมือแรงงาน และสถาน ประกอบการหรือโรงงานอุตสาหกรรม ขนาดใหญ่อยู่เป็นจำนวนมาก สามารถส่งเสริมให้เป็นศูนย์กลาง การพัฒนาทรัพยากรมนุษย์ของภาคได้และมี แหล่งโบราณคดียุคก่อนประวัติศาสตร์ที่น่าสนใจ จึงควรมี ทิศทางการพัฒนา ดังนี้

(๑) ควรให้ความสำคัญกับการพัฒนาโครงสร้างพื้นฐานของเมืองรองรับการเป็นศูนย์กลาง การค้าบริการ และการลงทุนของภาค อาทิเขตอุตสาหกรรม ศูนย์บริการแบบเบ็ดเสร็จ(One Stop Services) Container Yard หรือ Inland Container Depot และ ระบบ Logistic ที่มีประสิทธิภาพ

(๒) ควรเพิ่มประสิทธิภาพการบริหารจัดการน้ำเพื่อลดปัญหาอุทกภัย และใช้พื้นที่ ชลประทาน ให้เกิดประโยชน์มากที่สุด ด้วยการทำการเกษตรก้าวหน้าที่ผลิตสินค้ามูลค่าสูง อาทิเมล็ดพันธุ์ พืช พันธุ์ปลา ไม้ดอก พืชผัก และให้ความสำคัญกับการเพิ่มประสิทธิภาพและเพิ่มคุณค่า(Value Creation) ในการผลิตข้าวหอม มะลิด้วยการยกมาตรฐานการผลิตสู่สินค้าปลอดภัย มี Brand สำหรับข้าว หอมมะลิ

(๓) ควรเตรียมการรองรับอุตสาหกรรมพลังงานทดแทน (Ethanol) อาทิการจัดระบบ Contract Farming ที่เป็นธรรมแก่เกษตรกรและเจ้าของโรงงาน และการจัด Zoning สำหรับมันสำปะหลัง และอ้อยโรงงาน ควบคู่กับการเพิ่มประสิทธิภาพการผลิต เพื่อสร้างความมั่นคงด้านอาหาร

(๔) ควรพัฒนาแหล่งท่องเที่ยวยุคก่อนประวัติศาสตร์ (ภูเวียง และภูเก้า) ให้มีลักษณะเป็น พิพิธภัณฑ์ที่มีชีวิตและสร้างการมีส่วนร่วมให้กับนักท่องเที่ยวได้สัมผัสกระบวนการขุดค้น

๔. กลุ่มภาคตะวันออกเฉียงเหนือตอนล่าง ๑ (นครราชสีมา ชัยภูมิบุรีรัมย์สุรินทร์)

มีศักยภาพการพัฒนาด้านการท่องเที่ยวเชิงนิเวศน์และอารยธรรมขอม เนื่องจากมีอุทยานแห่งชาติที่สำคัญหลายแห่ง อาทิเขาใหญ่ ผาหินงาม ฯลฯ และมีแหล่งท่องเที่ยวอารยธรรมขอมที่สำคัญ อาทิปราสาทหินพิมาย ปราสาทเขาพนมรุ้ง ปราสาทเมืองต่ำ และปราสาทตาเมือนทม ที่สามารถ เชื่อมโยงเรื่องราวกับแหล่งท่องเที่ยว นครวัดของกัมพูชาได้และมีศักยภาพการพัฒนาด้านเกษตร อินทรีย์และเกษตรปลอดภัย โดยเฉพาะข้าวหอมมะลินอกจากนี้ยังมีศักยภาพการพัฒนาอุตสาหกรรม ทั้ง อุตสาหกรรมเกษตรแปรรูปจำพวกอาหารและพลังงานทดแทน(Ethanol) อุตสาหกรรมไหมและสิ่งทอ อุตสาหกรรมชิ้นส่วนยานยนต์และอิเล็กทรอนิกส์เนื่องจากเป็นแหล่งผลิตสินค้าเกษตรจำพวก ข้าว อ้อย มันสำปะหลัง ไข่ ไก่ ไหม และเป็นฐานการผลิตอุตสาหกรรมของภาค จึงควรมีทิศทางการพัฒนา ดังนี้

(๑) ควรให้ความสำคัญกับการพัฒนาระบบชลประทานให้เต็มศักยภาพ รองรับการผลิต การเกษตรที่เน้นการเพิ่มประสิทธิภาพการผลิต และการสร้างคุณค่าเพิ่ม (Value Creation) โดยเฉพาะ ข้าวหอมมะลิให้เป็นสินค้ามาตรฐาน GAP และมาตรฐานเกษตรอินทรีย์ควบคู่กับการพัฒนาคุณภาพ ผลิตภัณฑ์ไหม

(๒) ควรเตรียมการรองรับอุตสาหกรรมพลังงานทดแทน (Ethanol) อาทิการจัดระบบ Contract Farming ที่เป็นธรรมแก่เกษตรกรและเจ้าของโรงงาน และการจัด Zoning สำหรับมันสำปะหลัง และอ้อยโรงงาน ควบคู่กับการเพิ่มประสิทธิภาพการผลิต เพื่อสร้างความมั่นคงด้านอาหาร

(๓) ควรสนับสนุนการพัฒนาการท่องเที่ยวทั้งการท่องเที่ยวเชิงนิเวศน์และอารยธรรมขอมด้วยการสร้างคุณค่าเพิ่ม (Value Creation) จากการจัดทำเรื่องราว ความเป็นมา ความสำคัญ และ ความยิ่งใหญ่ของแหล่งท่องเที่ยว (Story) ถ่ายทอดให้นักท่องเที่ยว และพัฒนาเส้นทาง (Loop) เชื่อมโยง กับแหล่งท่องเที่ยวของประเทศเพื่อนบ้านเพื่อเพิ่มศักยภาพของสินค้าและบริการ

(๔) ให้ความสำคัญกับการลดต้นทุนด้าน Logistic ด้วยการพัฒนาการขนส่งระบบรางให้สะดวก รวดเร็วขึ้น

๕. กลุ่มภาคตะวันออกเฉียงเหนือตอนล่าง ๒(อุบลราชธานีศรีสะเกษ ยโสธร อำนาจเจริญ)

มีศักยภาพการพัฒนาด้านการเกษตร ทั้งการผลิตข้าวหอมมะลิปลอดสารพิษ ไม้ผลไม้ยืนต้น การผลิตและแปรรูปสัตว์จำพวกอาหารแปรรูป และศักยภาพการพัฒนาให้เป็นประตูการค้า และการท่องเที่ยวเชื่อมโยงกับประเทศเพื่อนบ้านทั้งลาวและกัมพูชาในลักษณะหุ้นส่วนทางธุรกิจ และสามารถ พัฒนาให้เป็นศูนย์ผลิตและกระจายสินค้าของภาคตะวันออกเฉียงเหนือตอนล่างเชื่อมโยงกับประเทศ เพื่อนบ้าน จึงควรมีทิศทางการพัฒนา ดังนี้

(๑) ควรให้ความสำคัญกับการพัฒนาแหล่งน้ำและระบบบริหารจัดการเพื่อแก้ปัญหาน้ำท่วมและขาดแคลนน้ำ และควรเน้นการเพิ่มประสิทธิภาพการผลิตโดยเฉพาะข้าวหอมมะลิพร้อมปรับระบบสู่มาตรฐาน GAP

(๒) ควรสนับสนุนให้กลุ่มเป็นประตู (Gate Way) การค้า การลงทุน และการท่องเที่ยวตอนล่างของภาค เชื่อมโยงกับประเทศเพื่อนบ้าน ด้วยการพัฒนาโครงสร้างพื้นฐาน และสิ่งอำนวยความสะดวก โดยเฉพาะศูนย์บริการด้านการค้า การลงทุน และการท่องเที่ยวแบบเบ็ดเสร็จ (One Stop Service) ที่เมืองชายแดน และด่านชายแดน

(๓) ควรให้ความสำคัญกับการสร้างงานและสร้างรายได้จากการท่องเที่ยวให้มากขึ้น โดย การปรับปรุงสภาพแหล่งท่องเที่ยวในกลุ่มจังหวัดให้อยู่ในสภาพสมบูรณ์มีสิ่งอำนวยความสะดวกได้ มาตรฐาน สะอาด สะอาด ปลอดภัย และจัด Loop เชื่อมโยงกับแหล่งท่องเที่ยวของเพื่อนบ้าน

☞ **แผนพัฒนากลุ่มจังหวัดภาคตะวันออกเฉียงเหนือตอนบน ๑ (อุดรธานีหนองคาย หนองบัวลำภู เลข) พ.ศ.๒๕๕๘ - ๒๕๖๑**

วิสัยทัศน์กลุ่มจังหวัดภาคตะวันออกเฉียงเหนือตอนบน ๑

“ เป็นประตูการค้าและการท่องเที่ยวเชิงนิเวศในลุ่มน้ำโขง ”

ประเด็นยุทธศาสตร์กลุ่มจังหวัดภาคตะวันออกเฉียงเหนือตอนบน ๑

จากวิสัยทัศน์การพัฒนากลุ่มจังหวัดภาคตะวันออกเฉียงเหนือตอนบน ๑ ข้างต้น เพื่อให้การพัฒนากลุ่มจังหวัดเป็นไปตามกรอบวิสัยทัศน์กลุ่มจังหวัด จึงได้กำหนดประเด็นยุทธศาสตร์ในการพัฒนากลุ่มจังหวัด ดังนี้

๑. ประเด็นยุทธศาสตร์ที่ ๑ การเพิ่มศักยภาพการค้าชายแดน
๒. ประเด็นยุทธศาสตร์ที่ ๒ การยกระดับการค้า การผลิตสินค้าทางการเกษตร
๓. ประเด็นยุทธศาสตร์ที่ ๓ การพัฒนาศักยภาพการท่องเที่ยวเชิงนิเวศ

เป้าประสงค์ประเด็นยุทธศาสตร์การพัฒนากลุ่มจังหวัดฯ

๑. เพื่อเพิ่มศักยภาพการค้าชายแดนและเปิดโอกาสในการลงทุน
๒. เพื่อผลิตสินค้าทางการเกษตรให้ได้มาตรฐาน และการแปรรูปสินค้าเพื่อเพิ่มมูลค่า
๓. เพื่อเพิ่มรายได้จากการท่องเที่ยวและสร้างมูลค่าเพิ่มจากการท่องเที่ยวเชิงนิเวศ
๔. ตัวชี้วัดและค่าเป้าหมาย (ปี ๒๕๕๕) ๑. ร้อยละที่เพิ่มขึ้นของมูลค่าการค้าการลงทุนของ

กลุ่มจังหวัดฯ ร้อยละ ๓ ต่อปี ๒. ร้อยละที่เพิ่มขึ้นของผลิตภัณฑ์มวลรวม (GPP) กลุ่มจังหวัดด้านการเกษตร ร้อยละ ๓ ต่อปี ๓. ร้อยละที่เพิ่มขึ้นของรายได้จากการท่องเที่ยวของกลุ่มจังหวัดฯ ร้อยละ ๕ ต่อปี

ยุทธศาสตร์/กลยุทธ์การพัฒนากลุ่มจังหวัดฯ

ยุทธศาสตร์ที่ ๑ : การเพิ่มศักยภาพการค้าชายแดน

- กลยุทธ์ ๑.๑ : พัฒนาศูนย์ข้อมูล และระบบฐานข้อมูล ด้านการค้า การลงทุน
โครงการศูนย์บริการข้อมูลแบบเบ็ดเสร็จด้านการค้าการลงทุน
- กลยุทธ์ ๑.๒ : เพิ่มศักยภาพผู้ประกอบการและแรงงาน
โครงการเพิ่มศักยภาพและยกระดับแรงงาน
- กลยุทธ์ ๑.๓ : ส่งเสริมและพัฒนาการค้าการลงทุนให้มีประสิทธิภาพ
โครงการส่งเสริมการค้าการลงทุนและเพิ่มศักยภาพผู้ประกอบการ
โครงการส่งเสริมการค้าการลงทุนให้ผู้ประกอบการแข่งขันได้
โครงการปรับปรุงเส้นทางเชื่อมโยงกลุ่มจังหวัดเพื่อสนับสนุนการค้าและการลงทุน
โครงการเพิ่มศักยภาพการค้าชายแดน
โครงการพัฒนาเศรษฐกิจการค้าชายแดน สู่อาเซียน

ยุทธศาสตร์ที่ ๒ : การยกระดับการค้า การผลิตสินค้าทางการเกษตร

- กลยุทธ์ ๒.๑ : พัฒนาและปรับปรุงแหล่งน้ำเพื่อการเกษตร
โครงการปรับปรุงโครงสร้างพื้นฐานเพื่อเพิ่มผลผลิตทางการเกษตร
โดยการพัฒนาและฟื้นฟูลุ่มน้ำโขงอย่างเป็นระบบ
- กลยุทธ์ ๒.๒ : พัฒนาทักษะแรงงานด้านการเกษตร (ยางพารา)
โครงการพัฒนาศักยภาพและยกระดับมาตรฐานแรงงานด้านการเกษตร

- กลยุทธ์ ๒.๓ : เพิ่มประสิทธิภาพการผลิต ผลผลิตทางการเกษตร
 โครงการเพิ่มประสิทธิภาพการผลิตยางพารา
 โครงการเพิ่มประสิทธิภาพการผลิตข้าว
 โครงการเพิ่มประสิทธิภาพการผลิตมันสำปะหลัง
 โครงการเพิ่มประสิทธิภาพการผลิตอ้อยโรงงาน
- กลยุทธ์ ๒.๔ : เพิ่มศักยภาพการผลิตผลผลิตทางการเกษตร
 โครงการพัฒนาอาชีพการเลี้ยงโคเนื้อคุณภาพ
 โครงการเลี้ยงกระบืออย่างยั่งยืน เพื่อลดต้นทุนการผลิต
- กลยุทธ์ ๒.๕ : ส่งเสริมและสนับสนุนการผลิตและการแปรรูปสินค้าเกษตรให้ได้มาตรฐาน
 โครงการส่งเสริมและสนับสนุนการแปรรูปยางพาราให้ได้มาตรฐาน
 โครงการศึกษา การบริหารจัดการวงโซ่อุปทานยางพารา
 โครงการผลิตสินค้าเกษตรปลอดภัย
- กลยุทธ์ ๒.๖ : สร้างเครือข่ายการบริหารจัดการการเกษตรแบบครบวงจรและพัฒนา
 ช่องทางการตลาด
 โครงการพัฒนาศักยภาพการบริหารจัดการสถาบันเกษตรกรและพัฒนา
 สหกรณ์การตลาด

ยุทธศาสตร์ที่ ๓ : การพัฒนาศักยภาพการท่องเที่ยวเชิงนิเวศ

- กลยุทธ์ ๓.๑ : พัฒนาศูนย์ข้อมูล และระบบฐานข้อมูลด้านการท่องเที่ยว
 โครงการพัฒนาศูนย์ข้อมูล และระบบฐานข้อมูลด้านการท่องเที่ยว
 โครงการจัดทำป้ายประชาสัมพันธ์การท่องเที่ยว
- กลยุทธ์ ๓.๒ : พัฒนาบุคลากรด้านการท่องเที่ยว
 โครงการเพิ่มศักยภาพบุคลากรด้านการท่องเที่ยว
- กลยุทธ์ ๓.๓ : พัฒนาแหล่งท่องเที่ยวเพื่อรองรับนักท่องเที่ยวทั้งในและต่างประเทศ
 โครงการพัฒนาแหล่งท่องเที่ยวเพื่อรองรับนักท่องเที่ยวทั้งในและ
 ต่างประเทศ
 โครงการขุดลอกหนองกอมเกาะเพื่อให้เป็นพื้นที่รับน้ำและเป็นหนองน้ำ
 สาธารณะและการท่องเที่ยว

☞ แผนพัฒนาจังหวัดหนองบัวลำภู (ปี พ.ศ.๒๕๖๑ - ๒๕๖๔)

วิสัยทัศน์จังหวัดหนองบัวลำภู

“ เมืองที่เป็นมิตรกับสิ่งแวดล้อม Green City ”

พันธกิจ

๑. สร้างความตระหนักและปลูกจิตสำนึกความรับผิดชอบต่อสังคมและสิ่งแวดล้อม
๒. พัฒนาโครงสร้างพื้นฐานและสิ่งอำนวยความสะดวกเพื่อรองรับ “Green City”
๓. ปกป้องและฟื้นฟูทรัพยากรธรรมชาติและสิ่งแวดล้อม

เป้าประสงค์รวม

เพื่อให้ประชาชนชาวจังหวัดหนองบัวลำภู และผู้มาเยือน มีความสุข มีสุขภาพดี ได้รับการบริการจากภาครัฐอย่างมีประสิทธิภาพทั่วถึงและเท่าเทียมกัน ภายใต้กรอบความเป็นมิตรกับสิ่งแวดล้อม

ประเด็นยุทธศาสตร์

- ประเด็นยุทธศาสตร์ที่ ๑ การพัฒนาสังคม ความมั่นคงภายใน สิ่งแวดล้อม และพลังงานสู่ความยั่งยืน
- ประเด็นยุทธศาสตร์ที่ ๒ การส่งเสริมอุตสาหกรรมการผลิต การค้าและการบริการให้เป็นมิตรกับสิ่งแวดล้อม
- ประเด็นยุทธศาสตร์ที่ ๓ การสร้างมูลค่าเพิ่มผลผลิตด้านการเกษตรปลอดภัยมุ่งสู่เกษตรอินทรีย์
- ประเด็นยุทธศาสตร์ที่ ๔ การเพิ่มประสิทธิภาพการบริหารจัดการภาครัฐ

เป้าประสงค์ตามประเด็นยุทธศาสตร์

๑. เพื่อให้คนในจังหวัดหนองบัวลำภูมีความสุขภายใต้การจัดการสิ่งแวดล้อมอย่างยั่งยืน
๒. เพื่อเพิ่มมูลค่าของผลิตภัณฑ์มวลรวมจังหวัดหนองบัวลำภูที่เป็นมิตรกับสิ่งแวดล้อม
๓. เพื่อเพิ่มรายได้และยกระดับคุณภาพชีวิตเกษตรกร
๔. เพื่อสร้างความพึงพอใจสูงสุดให้กับผู้รับบริการจากภาครัฐ

ตัวชี้วัดและค่าเป้าหมายตามแผนที่ยุทธศาสตร์

๑. ร้อยละที่ลดลงของประชากรที่เป็นโรคที่ไม่ใช่โรคติดต่อ (NCD) ร้อยละ ๓ ต่อปี
๒. ร้อยละที่เพิ่มขึ้นของ GPP จังหวัดร้อยละ ๓ ต่อปี
๓. ร้อยละที่เพิ่มขึ้นของ GPP ภาคเกษตรร้อยละ ๓ ต่อปี
๔. ร้อยละที่เพิ่มขึ้นของพื้นที่ป่า ร้อยละ ๓ ต่อปี
๕. ร้อยละที่ลดลงของปริมาณขยะ ร้อยละ ๓ ต่อปี
๖. ร้อยละที่เพิ่มขึ้นของสถานประกอบการที่มีการจัดการสิ่งแวดล้อม ร้อยละ ๓ ต่อปี
๗. ร้อยละความพึงพอใจของผู้มาเยือนร้อยละ ๘๕ ต่อปี
๘. ร้อยละความพึงพอใจของประชาชนต่อการบริหารจังหวัดร้อยละ ๘๕ ต่อปี

กลยุทธ์ภายใต้ประเด็นยุทธศาสตร์

ยุทธศาสตร์ที่ ๑ การพัฒนาสังคม ความมั่นคงภายใน สิ่งแวดล้อม และพลังงานสู่ความยั่งยืน

กลยุทธ์ที่ ๑.๑ การพัฒนาคน คุณภาพชีวิต เพื่อความสงบสุข

กลยุทธ์ที่ ๑.๒ พื้นฟูและปกป้องวัฒนธรรมท้องถิ่นเพื่อคงความเป็นจังหวัดหนองบัวลำภู

กลยุทธ์ที่ ๑.๓ พัฒนาความรู้แลทักษะบุคลากรภาครัฐและเอกชนเกี่ยวกับการจัดการ
สิ่งแวดล้อม

กลยุทธ์ที่ ๑.๔ โฆษณาและประชาสัมพันธ์จังหวัดหนองบัวลำภูในรูปแบบจังหวัดที่มุ่งสู่
Green City

กลยุทธ์ที่ ๑.๕ การบริหารจัดการพลังงานอย่างมีประสิทธิภาพ

กลยุทธ์ที่ ๑.๖ พัฒนาระบบบริหารจัดการขยะอย่างมีประสิทธิภาพ

กลยุทธ์ที่ ๑.๗ การบริหารจัดการทรัพยากรป่าไม้อย่างยั่งยืน

ยุทธศาสตร์ที่ ๒ การส่งเสริมอุตสาหกรรมการผลิต การค้าและการบริการให้เป็นมิตรกับ
สิ่งแวดล้อม

กลยุทธ์ที่ ๒.๑ การสืบสานตำนานและสร้างอัตลักษณ์จังหวัดหนองบัวลำภูเพื่อรองรับการ
เจริญเติบโตทางเศรษฐกิจ

กลยุทธ์ที่ ๒.๒ ส่งเสริมเส้นทางคมนาคมขนส่งให้ปลอดภัย และเป็นมิตรกับสิ่งแวดล้อม

กลยุทธ์ที่ ๒.๓ พัฒนาอุตสาหกรรมการผลิตและการบริการให้เป็นมิตรกับสิ่งแวดล้อม

กลยุทธ์ที่ ๒.๔ ส่งเสริมอุตสาหกรรมการท่องเที่ยวเชิงอนุรักษ์และเชิงนิเวศน์

ยุทธศาสตร์ที่ ๓ การสร้างมูลค่าเพิ่มผลผลิตด้านเกษตรปลอดภัยและเกษตรอินทรีย์

กลยุทธ์ที่ ๓.๑ ส่งเสริมการพัฒนาเกษตรปลอดภัยและเกษตรอินทรีย์

กลยุทธ์ที่ ๓.๒ พัฒนาระบบบริหารจัดการน้ำเพื่อตอบสนองความต้องการของประชาชน

กลยุทธ์ที่ ๓.๓ ส่งเสริมการทำเกษตรแปลงใหญ่ (Smart Farmer)

กลยุทธ์ที่ ๓.๔ พัฒนาเกษตรกรรม โดยใช้นวัตกรรมสมัยใหม่

ยุทธศาสตร์ที่ ๔ การเพิ่มประสิทธิภาพและการบริหารจัดการภาครัฐ

กลยุทธ์ที่ ๔.๑ ปรับปรุงกลไกขั้นตอนการบริการภาครัฐเพื่อเพิ่มประสิทธิภาพและเป็นมิตร
กับสิ่งแวดล้อม

กลยุทธ์ที่ ๔.๒ สร้างทีมภาครัฐและเอกชนให้เข้มแข็งเพื่อรองรับการเปลี่ยนแปลง

☞ ยุทธศาสตร์การพัฒนาขององค์กรปกครองส่วนท้องถิ่นในเขตจังหวัดหนองบัวลำภู
(พ.ศ. ๒๕๖๑ – ๒๕๖๔)

วิสัยทัศน์

“หนองบัวลำภูเมืองน่าอยู่ เคียงคู่รู้ค่าธรรมชาติ ประชาชนชาญฉลาดทำกิน ในดินแดนสันติสุข”

ยุทธศาสตร์การพัฒนา

ประกอบด้วย ๔ ยุทธศาสตร์และแผนงานการพัฒนา ดังนี้

ยุทธศาสตร์การพัฒนา	แผนงาน
๑. ยุทธศาสตร์การพัฒนาด้านการส่งเสริมเศรษฐกิจชุมชนท้องถิ่นตามหลักปรัชญาเศรษฐกิจพอเพียง	๑.๑ แผนงานสร้างความเข้มแข็งของชุมชน
๒. ยุทธศาสตร์การพัฒนาด้านการบริหารจัดการและอนุรักษ์ทรัพยากรธรรมชาติและสิ่งแวดล้อมท้องถิ่น	๒.๑ แผนงานการเกษตร ๒.๒ แผนงานเคหะและชุมชน
๓. ยุทธศาสตร์การพัฒนาด้านการพัฒนาคุณภาพชีวิตของประชาชนในท้องถิ่น	๓.๑ แผนงานอุตสาหกรรมและโยธา ๓.๒ แผนงานการศึกษา ๓.๓ แผนงานสาธารณสุข ๓.๔ แผนงานบริหารงานทั่วไป ๓.๕ แผนงานสร้างความเข้มแข็งของชุมชน ๓.๖ แผนงานสังคมสงเคราะห์ ๓.๗ แผนงานรักษา
๔. ยุทธศาสตร์การพัฒนาด้านศิลปวัฒนธรรม จารีตประเพณี และภูมิปัญญาท้องถิ่น	๔.๑ แผนงานการศาสนาวัฒนธรรมและนันทนาการ

๒. ยุทธศาสตร์ขององค์กรปกครองส่วนท้องถิ่น

๒.๑ วิสัยทัศน์

“ดินแดนแห่งความสุข”

พันธกิจ

๑. สร้างความอุดมสมบูรณ์ทางธรรมชาติและเพิ่มพื้นที่ป่าไม้
๒. พัฒนาปรับปรุงแหล่งน้ำเพื่อลดปัญหาในเรื่องน้ำอุปโภค-บริโภค และน้ำเพื่อการเกษตร
๓. ส่งเสริมกลุ่มอาชีพ การสร้างงาน สร้างรายได้ในหมู่บ้านเพื่อลดปัญหาความยากจน
๔. ส่งเสริมการท่องเที่ยว การค้า การลงทุน
๕. พัฒนาเพิ่มประสิทธิภาพ การเมือง และการบริหารจัดการองค์กร
๖. ส่งเสริมการเกษตรอินทรีย์ เกษตรพอเพียง
๗. ปรับปรุง บำรุงรักษาเส้นทางคมนาคมให้มีความสะดวก และสาธารณสุขปลอดภัย
๘. ส่งเสริมการศึกษา ศาสนา ภูมิปัญญาและประเพณีวัฒนธรรม
๙. ส่งเสริมให้ประชาชนมีสุขภาพดี ชีวิตปลอดภัย

๒.๒ ยุทธศาสตร์

๑. ยุทธศาสตร์การพัฒนาเศรษฐกิจ การค้า การท่องเที่ยวอย่างยั่งยืน ภายใต้หลักเศรษฐกิจพอเพียง
๒. ยุทธศาสตร์การสร้างความสุขให้สังคมและพัฒนาศักยภาพคนให้พร้อมรับการเปลี่ยนแปลง
๓. ยุทธศาสตร์การจัดการทรัพยากรธรรมชาติและสิ่งแวดล้อมอย่างยั่งยืน
๔. ยุทธศาสตร์การพัฒนาระบบบริหารจัดการภาครัฐและภาคประชาชน

๒.๓ เป้าประสงค์

ตำบลบ้านคือ มุ่งหวังเป็นอย่างยิ่งที่จะพัฒนาท้องถิ่นให้เจริญก้าวหน้า ซึ่งจะส่งผลให้ประชาชนมีความเป็นอยู่ที่ดีและสะดวกสบายมากขึ้น จึงได้กำหนดเป้าประสงค์เพื่อให้สามารถดำเนินการจัดกิจกรรมต่างๆ บรรลุตามพันธกิจและวิสัยทัศน์ที่กำหนด ดังนี้

ยุทธศาสตร์การพัฒนา	เป้าประสงค์
๑. ยุทธศาสตร์การพัฒนาเศรษฐกิจ การค้า การท่องเที่ยวอย่างยั่งยืน ภายใต้หลักเศรษฐกิจพอเพียง	๑.๑ เพื่อเพิ่มศักยภาพทางการตลาด การค้า การท่องเที่ยว ๑.๒ เพื่อส่งเสริมและพัฒนาสินค้า และกลุ่มอาชีพให้เข้มแข็งและยั่งยืน ๑.๓ เพื่อส่งเสริมและพัฒนาการใช้ภูมิปัญญาท้องถิ่นในการดำเนินชีวิตและในเชิงธุรกิจ ภายใต้หลักเศรษฐกิจพอเพียง

๒.๓ เป้าประสงค์ (ต่อ)

ยุทธศาสตร์การพัฒนา	เป้าประสงค์
๒. ยุทธศาสตร์การสร้างความสงบสุขให้สังคมและพัฒนาศักยภาพคนพร้อมรับการเปลี่ยนแปลง	๒.๑ เพื่อพัฒนาโครงสร้างพื้นฐานและสิ่งอำนวยความสะดวก ๒.๒ เพื่อพัฒนาคุณภาพชีวิต การจัดการด้านสวัสดิการสังคม การศึกษา กีฬา นันทนาการและสาธารณสุข ที่มีประสิทธิภาพ ประชาชนมีความปลอดภัยในชีวิตและทรัพย์สิน ๒.๓ เพื่อให้คนเป็นศูนย์กลางการเรียนรู้ เป็นคนดีมีคุณภาพ มีศักยภาพ มีความสามารถในการแข่งขัน และมีคุณธรรม จริยธรรม
๓. ยุทธศาสตร์การจัดการทรัพยากรธรรมชาติและสิ่งแวดล้อมอย่างยั่งยืน	๓.๑ เพื่อให้ทรัพยากรธรรมชาติและสิ่งแวดล้อมได้รับการดูแลรักษา ประชาชนมีส่วนร่วมในการอนุรักษ์และฟื้นฟู
๔. ยุทธศาสตร์การพัฒนาระบบบริหารจัดการภาครัฐและภาคประชาชน	๔.๑ เพื่อเพิ่มประสิทธิภาพการดำเนินงานของเทศบาลตำบล บ้านคือ ประชาชนมีความพึงพอใจในคุณภาพการให้บริการของหน่วยงานของรัฐ ๔.๒ เพื่อส่งเสริมกระบวนการมีส่วนร่วมและความร่วมมือทุกภาคส่วนในการพัฒนาท้องถิ่น

๒.๔ ตัวชี้วัด

ยุทธศาสตร์การพัฒนา	ตัวชี้วัด
๑. ยุทธศาสตร์การพัฒนาเศรษฐกิจ การค้า การท่องเที่ยวอย่างยั่งยืน ภายใต้หลักเศรษฐกิจพอเพียง	๑.๑ จำนวนผู้มาใช้บริการสินค้าและนักท่องเที่ยวเพิ่มขึ้น ๑.๒ ประชาชนมีรายได้จากการท่องเที่ยวเพิ่มขึ้น ๑.๓ จำนวนโครงการ/กิจกรรมในการส่งเสริมอาชีพ ๑.๔ ประชาชนได้รับการอบรมและพัฒนาการใช้ภูมิปัญญาท้องถิ่นและเรียนรู้แนวทางเศรษฐกิจพอเพียง
๒. ยุทธศาสตร์การสร้างความสงบสุขให้สังคมและพัฒนาศักยภาพคนพร้อมรับการเปลี่ยนแปลง	๒.๑ ประชาชนมีถนนที่ได้มาตรฐานในการสัญจร ๒.๒ ร้อยละของประชาชนเดินทางสะดวก ๒.๓ ร้อยละของอุบัติเหตุลดลง ๒.๔ ร้อยละของคุณภาพชีวิตของประชาชนดีขึ้น ๒.๕ จำนวนโครงการ/กิจกรรมเพื่อส่งเสริมพัฒนาทางการศึกษา ๒.๖ จำนวนโครงการ/กิจกรรมเพื่อส่งเสริมด้านศาสนา และวัฒนธรรม
๓. ยุทธศาสตร์การจัดการทรัพยากรธรรมชาติและสิ่งแวดล้อมอย่างยั่งยืน	๓.๑ จำนวนโครงการ/กิจกรรมในสร้างจิตสำนึกความตระหนักในการอนุรักษ์ฟื้นฟูทรัพยากรธรรมชาติ ๓.๒ จำนวนกิจกรรมในการจัดการขยะ

๒.๔ ตัวชี้วัด (ต่อ)

ยุทธศาสตร์การพัฒนา	ตัวชี้วัด
๔. ยุทธศาสตร์การพัฒนาระบบบริหารจัดการภาครัฐและภาคประชาชน	๔.๑ จำนวนโครงการ/กิจกรรมที่ส่งเสริมการพัฒนาตนเอง ภาครัฐ และภาคประชาชน ๔.๒ ร้อยละความพึงพอใจของประชาชนต่อการดำเนินงานในการพัฒนาท้องถิ่น ๔.๓ ร้อยละความพึงพอใจในการทำงานของบุคลากรและการให้บริการ ๔.๔ จำนวนโครงการ/กิจกรรมเพื่อส่งเสริมด้านการมีส่วนร่วมจากทุกภาคส่วน

๒.๕ ค่าเป้าหมาย

ยุทธศาสตร์การพัฒนา	ค่าเป้าหมาย
๑. ยุทธศาสตร์การพัฒนาเศรษฐกิจ การค้า การท่องเที่ยวอย่างยั่งยืน ภายใต้หลักเศรษฐกิจพอเพียง	ส่งเสริม สนับสนุน พัฒนาอาชีพ แหล่งท่องเที่ยว เพื่อเพิ่มรายได้ให้กับประชาชน ตามแนวปรัชญาเศรษฐกิจพอเพียง
๒. ยุทธศาสตร์การสร้างควมสงบสุขให้สังคมและพัฒนาศักยภาพคนพร้อมรับการเปลี่ยนแปลง	๒.๑ พัฒนาด้านโครงสร้างพื้นฐาน โดยมุ่งสร้างและบูรณะถนน แหล่งน้ำ และสาธารณูปโภคสาธารณูปการ เพื่อความเป็นอยู่ที่ดีของประชาชน ๒.๒ เพิ่มประสิทธิภาพการป้องกันและบรรเทาสาธารณภัยและลดอุบัติเหตุบนท้องถนน ประชาชนมีความปลอดภัยทั้งชีวิตและทรัพย์สิน ให้ความรู้และปลูกจิตสำนึกให้ประชาชนมีความสามัคคี ปกป้องต่อสมานฉันท์ เพื่อความมั่นคงของชาติ ๒.๓ พัฒนา ส่งเสริม สนับสนุน การศึกษาทั้งในระบบและนอกระบบ ๒.๔ พัฒนาสังคมและส่งเสริมคุณภาพชีวิตให้กับผู้สูงอายุ ผู้พิการ ผู้ป่วยเอดส์ ผู้ยากไร้ และผู้ด้อยโอกาส ๒.๕ พัฒนา ส่งเสริม สนับสนุนการบริการสาธารณสุขของหมู่บ้าน การป้องกันและระงับโรคติดต่อ ควบคุมป้องกันโรคระบาดในพื้นที่ ๒.๖ ส่งเสริมและสนับสนุนงานศาสนา วัฒนธรรม และนันทนาการ
๓. ยุทธศาสตร์การจัดการทรัพยากรธรรมชาติและสิ่งแวดล้อมอย่างยั่งยืน	การอนุรักษ์ทรัพยากรธรรมชาติและสิ่งแวดล้อม เช่น ปลูกต้นไม้ อนุรักษ์พื้นที่ชุ่มน้ำ แหล่งน้ำ การบริหารจัดการขยะ
๔. ยุทธศาสตร์การพัฒนาระบบบริหารจัดการภาครัฐและภาคประชาชน	พัฒนาขีดความสามารถในการปฏิบัติงานและให้บริการประชาชน และพัฒนาอุปกรณ์ เครื่องมือ เครื่องใช้ และสถานที่ในการปฏิบัติงาน เพื่อมุ่งสร้างประสิทธิภาพการบริหารจัดการองค์กรให้พร้อมบริการประชาชน และสนับสนุนการมีส่วนร่วมจากทุกภาคส่วน

๒.๖ กลยุทธ์

เพื่อให้บรรลุวิสัยทัศน์ของตำบลบ้านค้อ จำเป็นอย่างยิ่งที่จะต้องให้ความสำคัญกับการวาง
 บทบาทการพัฒนาตำบลบ้านค้อในอนาคตอย่างเหมาะสมสอดคล้องกับปัญหาความต้องการของประชาชน
 รวมทั้งสอดคล้องกับศักยภาพและบทบาทหน้าที่ของเทศบาลตำบลบ้านค้อเพื่อที่จะให้ประชาชนได้รับประโยชน์
 สูงสุด ดังนั้น จึงได้กำหนดกลยุทธ์ ดังนี้

๑. การสร้างความเข้มแข็งของชุมชน และสร้างรายได้ให้แก่ประชาชน ภายใต้หลักเศรษฐกิจพอเพียง
๒. การพัฒนาระบบโครงสร้างพื้นฐาน ระบบสาธารณูปโภค-สาธารณูปการ
๓. การพัฒนาคุณภาพชีวิตความเป็นอยู่ และการทำนุบำรุงศาสนา ศิลปวัฒนธรรม จารีตประเพณี และภูมิปัญญาท้องถิ่น
๔. การบริหารจัดการทรัพยากรธรรมชาติและสิ่งแวดล้อม
๕. การบริหารจัดการที่ดี และส่งเสริมสนับสนุนการมีส่วนร่วมของประชาชนในการพัฒนาท้องถิ่น

๒.๗ จุดยืนทางยุทธศาสตร์ (Positioning)

เทศบาลตำบลบ้านค้อ ให้ความสำคัญต่อการแก้ปัญหาความเดือดร้อน และการพัฒนาคุณภาพชีวิตความเป็นอยู่ของประชาชนในพื้นที่ในด้านต่างๆ โดยเฉพาะการปรับปรุง พื้นฟู พัฒนาการจัดบริการสาธารณะ หรือโครงสร้างพื้นฐาน ซึ่งถือเป็นภารกิจหลักขององค์กรปกครองส่วนท้องถิ่นตลอดจนการพัฒนาด้านการศึกษา อันเป็นรากฐานสำคัญต่อการพัฒนาคน พัฒนาประเทศ ให้มีคุณภาพ การพัฒนาที่ยั่งยืนควบคู่กับการพัฒนาด้านสังคม เศรษฐกิจ สภาพแวดล้อมต่างๆ ที่เกี่ยวข้องโดยตรงกับชีวิตความเป็นอยู่ของประชาชน โดยยึดหลักการมีส่วนร่วม ความสอดคล้องกับนโยบายรัฐบาล และแผนพัฒนาระดับต่างๆ รวมถึงการพิจารณา วิเคราะห์สภาพปัญหา ความต้องการของประชาชน และความพึงพอใจของประชาชนที่มีต่อการพัฒนา เทศบาลตำบลบ้านค้อ จึงได้กำหนดจุดยืนทางยุทธศาสตร์การพัฒนาไว้ ๔ ประเด็นยุทธศาสตร์ ดังนี้

๑. ยุทธศาสตร์การพัฒนาเศรษฐกิจ การค้า การท่องเที่ยวอย่างยั่งยืน ภายใต้หลักเศรษฐกิจพอเพียง
๒. ยุทธศาสตร์การสร้างความสุขให้สังคมและพัฒนาศักยภาพคนพร้อมรับการเปลี่ยนแปลง
๓. ยุทธศาสตร์การจัดการทรัพยากรธรรมชาติและสิ่งแวดล้อมอย่างยั่งยืน
๔. ยุทธศาสตร์การพัฒนาระบบบริหารจัดการภาครัฐและภาคประชาชน

๒.๗ ความเชื่อมโยงของยุทธศาสตร์ในภาพรวม

ในภาพรวมแล้วยุทธศาสตร์การพัฒนาของเทศบาลตำบลบ้านค้อ มุ่งพัฒนา ๔ ด้าน ได้แก่ ยุทธศาสตร์การพัฒนาเศรษฐกิจ การค้า การท่องเที่ยวอย่างยั่งยืน ภายใต้หลักเศรษฐกิจพอเพียง ยุทธศาสตร์การสร้างความสะดวกสบายให้สังคมและพัฒนาศักยภาพคนพร้อมรับการเปลี่ยนแปลง ยุทธศาสตร์การจัดการทรัพยากรธรรมชาติและสิ่งแวดล้อมอย่างยั่งยืน อย่างยั่งยืน และยุทธศาสตร์พัฒนาระบบบริหารจัดการภาครัฐและภาคประชาชน

การจัดทำแผนพัฒนาท้องถิ่นสี่ปีของเทศบาลมีความเชื่อมโยงของยุทธศาสตร์ในภาพรวม ดังนี้

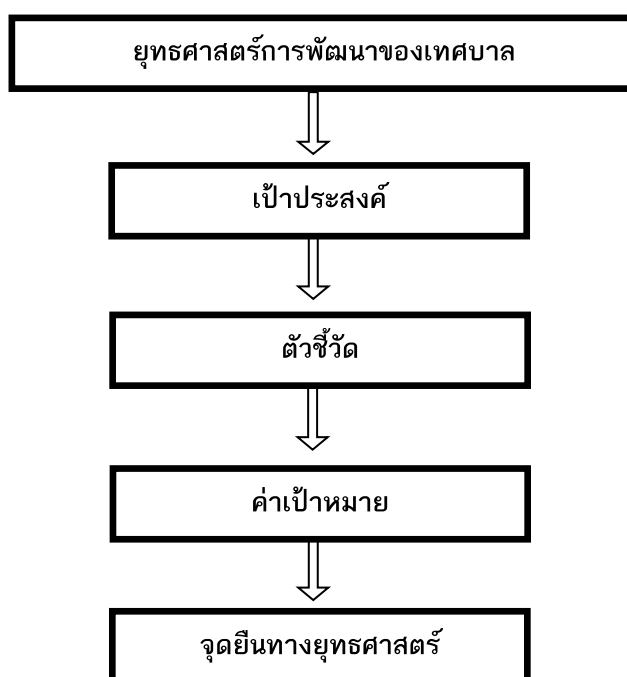

๓. การวิเคราะห์เพื่อพัฒนาท้องถิ่น

๓.๑ การวิเคราะห์กรอบการจัดทำยุทธศาสตร์ขององค์กรปกครองส่วนท้องถิ่น

เทศบาลตำบลบ้านค้อ ได้จัดให้มีการประชุมเพื่อรวบรวมความคิดเห็นในการพัฒนาท้องถิ่น และได้นำข้อมูลต่างๆ ซึ่งผ่านการแสดงความคิดเห็นจากประชาชน มาวิเคราะห์และสรุปปัญหาความต้องการของประชาชนได้ดังนี้

ปัญหา	สภาพปัญหา/สาเหตุ
๑. ด้านการศึกษา	๑. ขาดสื่อวัสดุอุปกรณ์การเรียนการสอน ครุภัณฑ์ การศึกษาที่มีคุณภาพ ๒. ปัญหาความไม่เป็นเอกภาพ การจัดการศึกษาบนพื้นฐานของความไม่พร้อมด้านบุคลากรและอาคารสถานที่ ๓. การจำกัดด้านงบประมาณในการบริหารจัดการ
๒. ด้านเศรษฐกิจ	๑. ปัญหาความยากจน ๒. กลุ่มอาชีพต่างๆไม่ได้รับการสนับสนุนอย่างต่อเนื่องและจริงจัง ๓. นโยบายภาครัฐที่ไม่สอดคล้องกับการพัฒนาของตำบล ๔. ต้นทุนการผลิตสูง แต่ผลผลิตทางการเกษตรราคาต่ำ ทำให้รายได้ไม่เพียงพอกับรายจ่าย ๕. ขาดเครื่องมือที่ทันสมัยในการประกอบอาชีพ ๖. ขาดความรู้ในการพัฒนาอาชีพ ๗. ปัญหาภัยธรรมชาติ เช่น ภัยแล้ง วัตภัย
๓. ด้านสังคม	๑. ปัญหายาเสพติดในพื้นที่ ๒. ปัญหาครอบครัวและสังคม เช่น ครอบครัวขาดความอบอุ่น ความรุนแรงในครอบครัวและสังคม ๓. ปัญหาการแต่งงานก่อนวัยอันควร ๔. ปัญหาการเคลื่อนย้ายของแรงงานในการประกอบอาชีพ ๑. ปัญหาผู้ป่วยโรคเรื้อรัง เช่น โรคเบาหวาน,โรคความดันโลหิตสูง ฯลฯ ๒. ปัญหาโรคติดต่อ เช่น โรคเอดส์,โรคไข้เลือดออก ฯลฯ ๓. ปัญหาสุขภาพจากการใช้สารเคมีทางการเกษตร ๕. ปัญหาการใช้ยาที่มีสารสเตลอย ๖. ปัญหาพฤติกรรมการบริโภคของประชาชน
๔. ด้านสาธารณสุข	๑. ปัญหาผู้ป่วยโรคเรื้อรัง เช่น โรคเบาหวาน,โรคความดันโลหิตสูง ฯลฯ ๒. ปัญหาโรคติดต่อ เช่น โรคเอดส์,โรคไข้เลือดออก ฯลฯ ๓. ปัญหาสุขภาพจากการใช้สารเคมีทางการเกษตร ๕. ปัญหาการใช้ยาที่มีสารสเตลอย ๖. ปัญหาพฤติกรรมการบริโภคของประชาชน ๗. ปัญหาการดูแลผู้ป่วยระยะยาว (LTC)
๕. ด้านทรัพยากรธรรมชาติและสิ่งแวดล้อม	๑. ปัญหาการขาดแคลนน้ำอุปโภค-บริโภค ๒. ปัญหาการรुक้าที่สาธารณสุขประโยชน์ ๓. ปัญหาการเผาทำลายป่า ๔. ปัญหาเรื่องการบริหารจัดการขยะ ๕. ประชาชนขาดจิตสำนึกในการอนุรักษ์สิ่งแวดล้อม

๓.๑ การวิเคราะห์กรอบการจัดทำยุทธศาสตร์ขององค์กรปกครองส่วนท้องถิ่น (ต่อ)

ปัญหา	สภาพปัญหา/สาเหตุ
๖. ด้านบริหารจัดการที่ดี	๑. การให้บริการประชาชนยังไม่ทั่วถึง ขาดการให้บริการเชิงรุก ๒. ประชาชนไม่ให้ความสำคัญต่อการมีส่วนร่วมในการพัฒนาท้องถิ่น ๓. ปัญหาด้านงบประมาณที่มีอยู่อย่างจำกัด
๗. ด้านการบริการสาธารณะ	๑. ถนนไม่ได้มาตรฐาน เนื่องจากเป็นถนนลูกรังและแคบไม่มีไหล่ทาง ๒. ถนนชำรุดเสียหาย เป็นหลุมเป็นบ่อ ทำให้เกิดอุบัติเหตุบ่อยครั้ง ๓. ไฟฟ้าสาธารณะภายในหมู่บ้านและเพื่อการเกษตรไม่เพียงพอ ๕. น้ำสำหรับการอุปโภค-บริโภคยังไม่เพียงพอ ๖. ปัญหาด้านงบประมาณที่มีอยู่อย่างจำกัด

๓.๒ การประเมินสถานการณ์สภาพแวดล้อมภายนอกที่เกี่ยวข้อง

การวิเคราะห์ศักยภาพเพื่อประเมินสถานการณ์การพัฒนาในปัจจุบันและโอกาสการพัฒนาในอนาคตของเทศบาลตำบลบ้านค้อด้วยเทคนิค SWOT Analysis(จุดแข็ง จุดอ่อน โอกาส และอุปสรรค)

๑. ด้านการศึกษา ศาสนา และวัฒนธรรม

จุดแข็ง (Strengths)	จุดอ่อน (Weakness)
๑. เป็นภารกิจ/อำนาจหน้าที่ตามกฎหมายของอปท. ๒. องค์กรมีความพร้อมในการดำเนินงานด้านการศึกษา ศาสนา และวัฒนธรรม ๓. ผู้บริหารให้ความสำคัญในการพัฒนาคุณภาพการศึกษาให้ได้มาตรฐาน	๑. การบูรณาการร่วมกันระหว่างสถานศึกษากับชุมชนและท้องถิ่นขาดความต่อเนื่อง ๒. ภารกิจมีหลายกิจกรรม หลายด้าน แต่ขาดงบประมาณ ๓. ขาดบุคลากรที่มีความรู้ ความสามารถเฉพาะด้าน

โอกาส (Opportunity)	อุปสรรค (Threats)
๑. แผนพัฒนาเศรษฐกิจแห่งชาติ ฉบับที่ ๑๒ ให้ความสำคัญ ๒. ตามรัฐธรรมนูญกำหนดให้เรียนฟรี ๑๒ ปี	๑. โรงเรียนยังขาดสื่อเทคโนโลยีสารสนเทศ สื่อการสอน และวัสดุทางการศึกษาที่มีประสิทธิภาพ ๒. ขาดความต่อเนื่องในการส่งเสริมการสืบทอดวัฒนธรรมประเพณีท้องถิ่น ๓. สภาพเศรษฐกิจปัจจุบันส่งผลต่อการศึกษาของเยาวชน

๒. ด้านเศรษฐกิจ

จุดแข็ง (Strengths)	จุดอ่อน (Weakness)
๑. ผู้บริหารท้องถิ่นให้ความสำคัญ	๑. ขาดบุคลากรที่มีความรู้ความสามารถในการบริหารงานด้านเศรษฐกิจ และการพัฒนาอาชีพด้านต่างๆ

โอกาส (Opportunity)	อุปสรรค (Threats)
๑. เป็นนโยบายที่รัฐบาลให้ความสำคัญ ๒. การเกษตรเป็นสาขาการผลิตที่สำคัญของจังหวัด ๓. การคมนาคมขนส่งสะดวก	๑. เทคโนโลยีสมัยใหม่ราคาแพง ๒. ค่าครองชีพสูง ๓. ราคาผลิตรายการเกษตรตกต่ำ แต่ต้นทุนการผลิตสูง ๔. การใช้สารเคมีในการเกษตร ๕. ขาดการรวมกลุ่มของเกษตรกร การมีส่วนร่วมของชุมชนเป็นลักษณะต่างคนต่างทำ

๓. ด้านสังคม และ สาธารณสุข

จุดแข็ง (Strengths)	จุดอ่อน (Weakness)
๑. ผู้บริหารท้องถิ่นให้ความสำคัญ ๒. เป็นภารกิจ/อำนาจหน้าที่ตามกฎหมายของอปท.	- ระเบียบ กฎหมายไม่ชัดเจนในการปฏิบัติในบางภารกิจ - ขาดบุคลากรที่มีความรู้ความสามารถเฉพาะด้าน - การบริหารจัดการ การจัดสรรงบประมาณที่มีอยู่อย่างจำกัด

โอกาส (Opportunity)	อุปสรรค (Threats)
๑. การกีฬา - รัฐส่งเสริมกีฬาและการออกกำลังกาย ๒. ยาเสพติด - รัฐบาลให้ความสำคัญในการแก้ไขปัญหา ยาเสพติด - มีแหล่งบำบัดฟื้นฟูทุกโรงพยาบาล ๓. สังคมสงเคราะห์ - นโยบายกระจายอำนาจสู่ท้องถิ่น ๔. ความปลอดภัยในชีวิตและทรัพย์สิน - ในตำบลมีสายตรวจและอปพร.คอยดูแลความปลอดภัย ๕. สาธารณสุข - มี รพ.ส่งเสริมสุขภาพประจำตำบล - มีอาสาสมัครสาธารณสุขของหมู่บ้าน - ประชาชนให้ความสำคัญด้านสาธารณสุขมากขึ้น	๑. การกีฬา - ขาดพื้นที่สาธารณะในการเล่นกีฬา - ขาดอุปกรณ์ในการเล่นกีฬา - ขาดผู้มีความรู้ความสามารถเฉพาะด้านในการให้คำแนะนำอย่างถูกวิธี ๒. ยาเสพติด - มีการลักลอบจำหน่าย - ความเข้มแข็งของสถาบันครอบครัว - ความเจริญทางวัตถุ/ค่านิยมในสังคมปัจจุบัน ๓. สังคมสงเคราะห์ - ไม่รู้สิทธิของตนเองในการขอรับความช่วยเหลือ - จำนวนผู้สูงอายุมีเพิ่มขึ้นในสังคม ๔. ความปลอดภัยในชีวิตและทรัพย์สิน - เจ้าหน้าที่ไม่เพียงพอดูแลไม่ทั่วถึง ๕. สาธารณสุข - โรคติดต่อตามฤดูกาล เช่น ไข้เลือดออก

๔. ด้านทรัพยากรธรรมชาติและสิ่งแวดล้อม

จุดแข็ง (Strengths)	จุดอ่อน (Weakness)
๑. ผู้บริหารท้องถิ่นให้ความสำคัญ ๒. เป็นภารกิจ/อำนาจหน้าที่ตามกฎหมายของอปท.	- ขาดงบประมาณในการบริหารจัดการ - การบูรณาการร่วมกันระหว่างท้องถิ่นกับหน่วยงานราชการและชุมชนยังไม่ต่อเนื่อง

โอกาส (Opportunity)	อุปสรรค (Threats)
๑. เป็นนโยบายที่ยุทธศาสตร์จังหวัดให้ความสำคัญ ๒. เป็นตำบลที่เชื่อมต่อระหว่างจังหวัดหนองบัวลำภูและจังหวัดขอนแก่น	๑. ประชาชนขาดจิตสำนึกในการดูแลรักษาสิ่งแวดล้อม

๕. ด้านบริหารจัดการที่ดี

จุดแข็ง (Strengths)	จุดอ่อน (Weakness)
๑. ผู้บริหารท้องถิ่นให้ความสำคัญ ๒. เป็นภารกิจ/อำนาจหน้าที่ตามกฎหมายของอปท. ๓. มีการรับฟังความคิดเห็นจากทุกภาคส่วน	๑. ระเบียบกฎหมายที่เกี่ยวข้องมีจำนวนมาก และมีการปรับเปลี่ยนบ่อยครั้ง ทำให้การปฏิบัติงานยุ่งยากขึ้น ๒. การบูรณาการร่วมกันระหว่างท้องถิ่นกับหน่วยงานราชการและชุมชนยังไม่ต่อเนื่อง

โอกาส (Opportunity)	อุปสรรค (Threats)
๑. เป็นนโยบายที่ยุทธศาสตร์จังหวัดให้ความสำคัญ ๒. เป็นตำบลที่เชื่อมต่อระหว่างจังหวัดหนองบัวลำภูและจังหวัดขอนแก่น	๑. ประชาชนขาดความเข้าใจในการทำงานของภาครัฐ และยังไม่ให้ความร่วมมือด้านการมีส่วนร่วมในการพัฒนาท้องถิ่นเท่าที่ควร

๖. ด้านการบริการสาธารณะ

จุดแข็ง (Strengths)	จุดอ่อน (Weakness)
๑. ผู้บริหารท้องถิ่นให้ความสำคัญ ๒. เป็นภารกิจ/อำนาจหน้าที่ตามกฎหมายของ อปท.	๑. มีงบประมาณในการพัฒนาไม่เพียงพอต่อความ ต้องการของประชาชน

โอกาส (Opportunity)	อุปสรรค (Threats)
๑. เป็นนโยบายที่ยุทธศาสตร์จังหวัดให้ ให้ความสำคัญ	๑. ถนนในตำบลยังไม่ได้รับการพัฒนาให้ได้มาตรฐาน ๒. การบรรทุกน้ำหนักเกินและไม่ปฏิบัติตามกฎหมาย จราจร

โครงสร้างเชื่อมโยงแผนยุทธศาสตร์การพัฒนาเทศบาลตำบลบ้านค้อ พ.ศ. ๒๕๖๑ - ๒๕๖๔ (ต่อ)

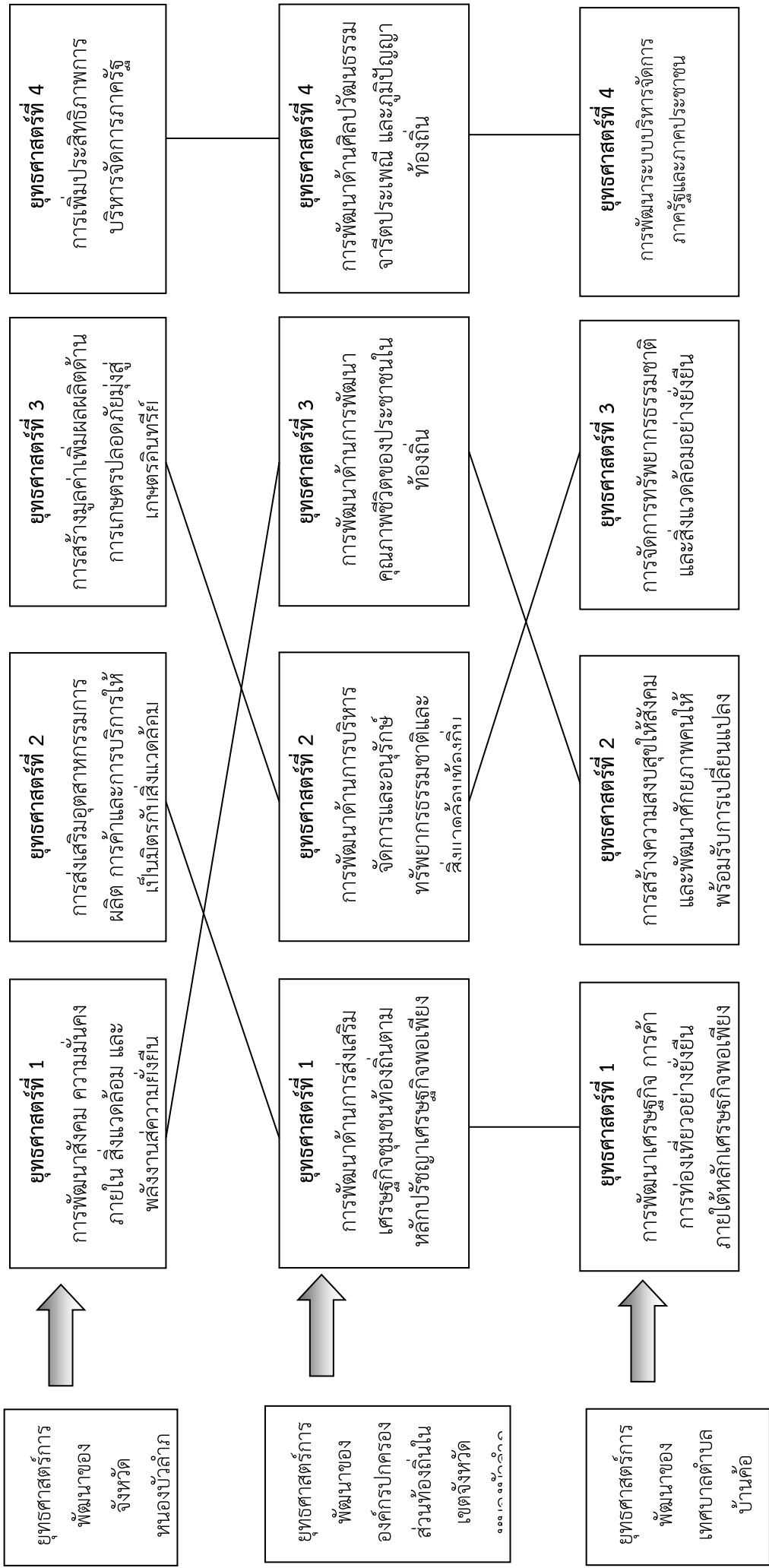

โครงสร้างเชื่อมโยงแผนยุทธศาสตร์การพัฒนาเทศบาลตำบลบ้านค้อ พ.ศ. ๒๕๖๑ – ๒๕๖๔ (ต่อ)

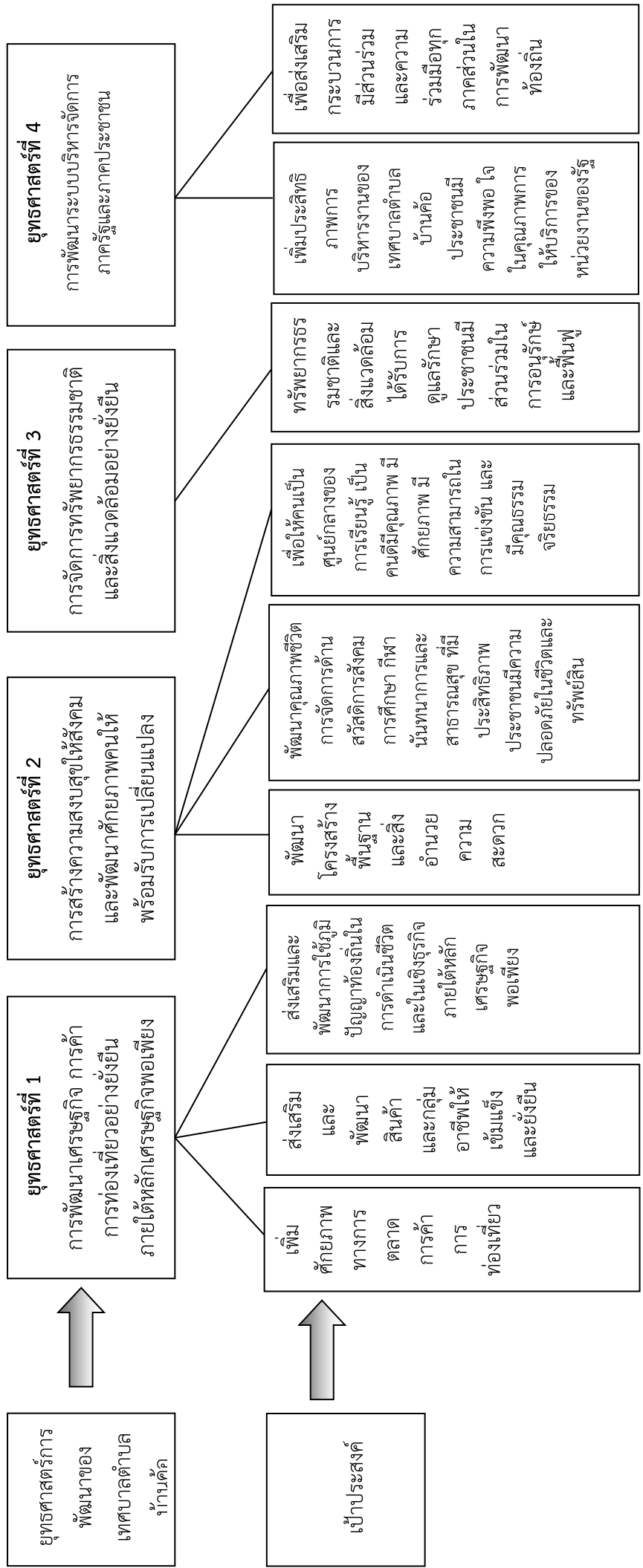

โครงสร้างเชื่อมโยงแผนยุทธศาสตร์การพัฒนาระบบสุขภาพตำบลบ้านค้อ พ.ศ. ๒๕๖๑ - ๒๕๖๔ (ต่อ)

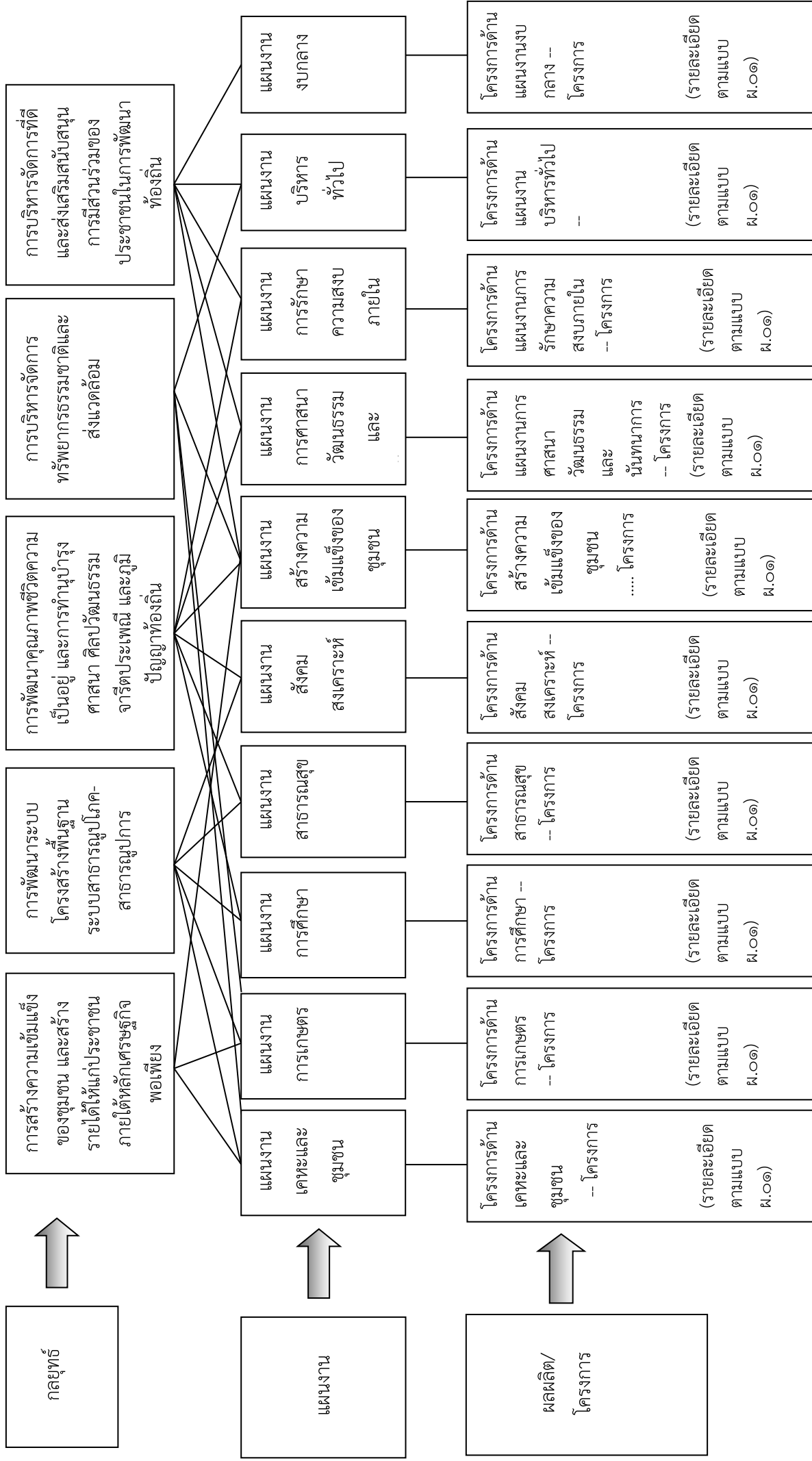

๓.๕ รายละเอียดยุทธศาสตร์เทศบาลตำบลบ้านค้อ

ความเชื่อมโยงกับยุทธศาสตร์จังหวัด	ยุทธศาสตร์อปท.ในเขตจังหวัด	ยุทธศาสตร์เทศบาลตำบลบ้านค้อ	เป้าประสงค์	ตัวชี้วัดผลผลิต/โครงการ	ค่าเป้าหมาย				ความก้าวหน้าของเป้าหมาย	กลยุทธ์	ผลผลิต/โครงการ	หน่วยงานรับผิดชอบหลัก	หน่วยสนับสนุน
					๖๑	๖๒	๖๓	๖๔					
ยุทธศาสตร์ที่ ๒ การส่งเสริมอุตสาหกรรมการผลิต	ยุทธศาสตร์ที่ ๑ การพัฒนาฐานการผลิต	ยุทธศาสตร์ที่ ๑ การพัฒนาเศรษฐกิจ	๑ เพื่อเพิ่มศักยภาพทางอุตสาหกรรม การท่องเที่ยว	๑. จำนวนผู้มาใช้บริการสินค้าและนักท่องเที่ยวเพิ่มขึ้น	๑๐๐	๒๐๐	๓๐๐	๔๐๐	จำนวนนักท่องเที่ยวและผู้มาใช้บริการเพิ่ม บริการเพิ่ม ปีละ ๑๐๐ คน	การสร้างควมเข้มแข็งของชุมชน และสร้างรายได้ให้แก่ประชาชน ภายใต้หลักเศรษฐกิจพอเพียง	- โครงการปรับปรุงส่งเสริมการท่องเที่ยว และHOME STAY - โครงการพัฒนาแหล่งท่องเที่ยวบ้านท่าศิลา หมู่ ๖ - โครงการก่อสร้างน้ำตกจำลอง - โครงการจัดอบรมส่งเสริมผู้ค้าขายอาหารแหล่งท่องเที่ยวบ้านท่าศิลา หมู่ ๖ บ้านโคกป่ากุง หมู่ ๒	สำนักปลัด กองช่าง	สำนักปลัด ทต.บ้านค้อ

ความเชื่อมโยงกับยุทธศาสตร์จังหวัด	ยุทธศาสตร์ที่ ๒ ยุทธศาสตร์ จังหวัด	ยุทธศาสตร์ ที่ ๑ ยุทธศาสตร์ จังหวัด	ยุทธศาสตร์ ที่ ๑ ยุทธศาสตร์ จังหวัด	ยุทธศาสตร์ ที่ ๑ ยุทธศาสตร์ จังหวัด	ยุทธศาสตร์ ที่ ๑ ยุทธศาสตร์ จังหวัด	เป้าประสงค์	ตัวชี้วัดผลผลิต/ โครงการ	ค่าเป้าหมาย				ความก้าวหน้า น้ำของ เป้าหมาย	กลยุทธ์	ผลผลิต/โครงการ	หน่วยงาน รับผิดชอบ หลัก	หน่วย สนับสนุน
								๖๑	๖๒	๖๓	๖๔					
ยุทธศาสตร์ที่ ๒ การส่งเสริม อุตสาหกรรม การผลิต การค้าและการ บริการให้เป็น มิตรกับ สิ่งแวดล้อม	ยุทธศาสตร์ที่ ๑ การพัฒนา การส่งเสริม เศรษฐกิจชุมชน ท้องถิ่นตาม หลักปรัชญา เศรษฐกิจ พอเพียง	ยุทธศาสตร์ที่ ๑ การพัฒนา การส่งเสริม เศรษฐกิจชุมชน ท้องถิ่นตาม หลักปรัชญา เศรษฐกิจ พอเพียง	ยุทธศาสตร์ที่ ๑ การพัฒนา การส่งเสริม เศรษฐกิจ ท้องถิ่นตาม หลักปรัชญา เศรษฐกิจ พอเพียง	ยุทธศาสตร์ที่ ๑ การพัฒนา การส่งเสริม เศรษฐกิจ ท้องถิ่นตาม หลักปรัชญา เศรษฐกิจ พอเพียง	ยุทธศาสตร์ที่ ๑ การพัฒนา การส่งเสริม เศรษฐกิจ ท้องถิ่นตาม หลักปรัชญา เศรษฐกิจ พอเพียง	๒. เพื่อส่งเสริม และพัฒนาศักยภาพ และกลุ่มอาชีพให้ เข้มแข็งและยั่งยืน	๓. จำนวน โครงการ/กิจกรรม ในการส่งเสริม อาชีพ	๒	๔	๖	๘	ปีละ ๒ โครงการ	การสร้างความรู้ เข้มแข็งของชุมชน และสร้างรายได้ ให้แก่ประชาชน ภายใต้หลัก เศรษฐกิจพอเพียง	- โครงการส่งเสริม สนับสนุนสินค้า OTOP - โครงการส่งเสริม อาชีพกลุ่มเฉพาะเขต หมู่ ๖ และหมู่ ๑ - โครงการอุดหนุน ส่งเสริมการเลี้ยงโคเนื้อ หมู่ ๑-๑๐ - โครงการส่งเสริม อาชีพกลุ่มเกษตรกร หมู่ ๒	กอง สวัสดิการ สังคม	สำนักปลัด ทต.บ้านค้อ

ความเชื่อมโยงกับยุทธศาสตร์จังหวัด	ยุทธศาสตร์ที่ ๒ ยุทธศาสตร์ จังหวัด	ยุทธศาสตร์ เทศบาลตำบล บ้านคือ	เป้าประสงค์	ตัวชี้วัดผลผลิต/ โครงการ	ค่าเป้าหมาย				ความก้าวหน้า น้ำของ เป้าหมาย	กลยุทธ์	ผลผลิต/โครงการ	หน่วยงาน รับผิดชอบ หลัก	หน่วย สนับสนุน
					๖๑	๖๒	๖๓	๖๔					
ยุทธศาสตร์ที่ ๑ การพัฒนา การส่งเสริม อุตสาหกรรม การผลิต การค้าและการ บริการให้เป็น มิตรกับ สิ่งแวดล้อม	ยุทธศาสตร์ที่ ๑ การพัฒนา การส่งเสริม เศรษฐกิจชุมชน ท้องถิ่นตาม หลักปรัชญา เศรษฐกิจ พอเพียง	ยุทธศาสตร์ที่ ๑ การพัฒนา เศรษฐกิจ การค้า การ ท่องเที่ยวอย่าง ยั่งยืน ภายใต้ หลักเศรษฐกิจ พอเพียง	๓. เพื่อส่งเสริม และพัฒนากิจการใช้ ภูมิปัญญาท้องถิ่น ในการดำเนินค. ชีวิตและในเชิง ธุรกิจ ภายใต้หลัก เศรษฐกิจพอเพียง	๔. ประชาชน ได้รับการอบรม และพัฒนาการใช้ ภูมิปัญญาท้องถิ่น และเรียนรู้ แนวทางเศรษฐกิจ พอเพียง	๕๐	๑๐๐	๑๕๐	๒๐๐	ประชาชน ได้รับการ อบรมปีละ ๕๐ คน	การสร้างความ เข้มแข็งของชุมชน และสร้างรายได้ ให้แก่ประชาชน ภายใต้หลัก เศรษฐกิจพอเพียง	- โครงการส่งเสริม สนับสนุน ประชาชน ชาวบ้าน - โครงการส่งเสริม การเกษตรแบบพอเพียง ตำบลบ้านคือ(แบบ ผสมผสาน) - โครงการก่อสร้างศูนย์ การเรียนรู้เศรษฐกิจ พอเพียง - โครงการร่วมสร้าง ชุมชนให้น่าอยู่ เรียนรู้ ภูมิปัญญาท้องถิ่น	สำนักปลัด กอง สวัสดิการ สังคม	สำนักปลัด ทต.บ้านคือ

ความเชื่อมโยงกับยุทธศาสตร์จังหวัด	ยุทธศาสตร์ที่ ๑ การพัฒนาสังคม ความมั่นคงภายใน สิ่งแวดล้อม และพลังงานสู่ ความยั่งยืน	ยุทธศาสตร์ อปท.ในเขต จังหวัด	ยุทธศาสตร์ เทศบาลตำบล บ้านคือ	เป้าประสงค์	ตัวชี้วัดผลผลิต/ โครงการ	ค่าเป้าหมาย				ความก้าวหน้า เป้าหมาย	กลยุทธ์	ผลผลิต/โครงการ	หน่วยงาน รับผิดชอบ หลัก	หน่วย สนับสนุน
						๖๑	๖๒	๖๓	๖๔					
		ยุทธศาสตร์ที่ ๓. การพัฒนาคุณภาพชีวิตของประชาชนในท้องถิ่น	ยุทธศาสตร์ที่ ๒ การสร้างความสงบสุขให้สังคมและพัฒนาศักยภาพคนให้พร้อมรับการเปลี่ยนแปลง	๑. เพื่อพัฒนาโครงสร้างพื้นฐานและสิ่งอำนวยความสะดวก ๒. ร้อยละของประชาชนเดินทางสะดวก ๓. ร้อยละของอุบัติเหตุลดลง	๑. ประชาชนมีถนนที่ได้มาตรฐานในการสัญจร ๒. ร้อยละของประชาชนเดินทางสะดวก ๓. ร้อยละของอุบัติเหตุลดลง	๓	๖	๙	๑๒	จำนวนถนนที่ได้มาตรฐานมาครบถ้วนปีละ ๓ สาย	การพัฒนา ระบบโครงสร้างพื้นฐาน ระบบสาธารณูปโภค-สาธารณูปการ	- โครงการก่อสร้างถนนลาดยางทางเข้าศูนย์พัฒนาเด็กเล็กตำบลบ้านค้อ - โครงการก่อสร้างถนนลาดยางทางถนนแอสฟัลติก หมู่ ๒ - โครงการก่อสร้างถนนลาดยางทั้งถนนคอนกรีต หมู่ ๗ - โครงการก่อสร้างถนนลาดยาง หมู่ ๘ - โครงการขยายไหล่ทางถนนลาดยางภายในหมู่บ้าน หมู่ ๑-๑๐ - โครงการติดตั้งไฟฟ้าส่องสว่าง Solar Call ในซอยหมู่บ้าน หมู่ ๗ ๑-๑๐	กองช่าง	สำนักปลัด ทต.บ้านค้อ

ความเชื่อมโยงกับยุทธศาสตร์จังหวัด	ยุทธศาสตร์ อปท. ในเขตจังหวัด	ยุทธศาสตร์เทศบาลตำบลบ้านค้อ	เป้าประสงค์	ตัวชี้วัดผลผลิต/โครงการ	ค่าเป้าหมาย				ความก้าวหน้าเป้าหมาย	กลยุทธ์	ผลผลิต/โครงการ	หน่วยงานรับผิดชอบหลัก	หน่วยสนับสนุน
					๖๑	๖๒	๖๓	๖๔					
ยุทธศาสตร์ที่ ๑ การพัฒนาสังคม ความเป็นอยู่ ความปลอดภัยในชีวิตและทรัพย์สิน	๓. การพัฒนาคุณภาพชีวิตของประชาชนในท้องถิ่น	ยุทธศาสตร์ที่ ๒ การสร้างความสงบสุขให้สังคมและพัฒนาศักยภาพคนให้พร้อมรับการเปลี่ยนแปลง	๒. เพื่อพัฒนาคุณภาพชีวิต การจัดการด้านสวัสดิการสังคม การศึกษา กีฬา นันทนาการและสาธารณสุข ที่มีประสิทธิภาพ ประชาชนมีความปลอดภัยในชีวิตและทรัพย์สิน	๔. ร้อยละของคุณภาพชีวิตของประชาชนดีขึ้น ๕. จำนวนโครงการ/กิจกรรมเพื่อส่งเสริมพัฒนาด้านการศึกษา	๓	๖	๙	๑๒	จำนวนโครงการที่พัฒนาคุณภาพคนภาพชีวิต สวัสดิการ การศึกษา และส่งเสริม	การพัฒนาคุณภาพชีวิตความเป็นอยู่ และการทำนุบำรุง ศาสนา ศิลปวัฒนธรรม จารีตประเพณี และภูมิปัญญาท้องถิ่น	- โครงการสนับสนุนเงินสงเคราะห์ผู้สูงอายุ - โครงการสนับสนุนเงินสงเคราะห์คนพิการ - โครงการสนับสนุนเงินสงเคราะห์ผู้ด้อยโอกาส - โครงการเงินกองทุนหลักประกันสุขภาพในระดับท้องถิ่น - โครงการส่งเสริมศักยภาพเด็กปฐมวัยในศูนย์พัฒนา	กองสวัสดิการสังคม สำนักปลัด	สำนักปลัด

ความเชื่อมโยงกับยุทธศาสตร์จังหวัด	ยุทธศาสตร์อปท.ในเขตจังหวัด	ยุทธศาสตร์เทศบาลตำบลบ้านคือ	เป้าประสงค์	ตัวชี้วัดผลผลิต/โครงการ	ค่าเป้าหมาย				ความก้าวหน้าเป้าหมาย	กลยุทธ์	ผลผลิต/โครงการ	หน่วยงานรับผิดชอบหลัก	หน่วยสนับสนุน	
					๖๑	๖๒	๖๓	๖๔						
ยุทธศาสตร์ที่ ๑ การพัฒนาสังคมความมั่นคงภายในสิ่งแวดล้อมและพลังงานสู่ความยั่งยืน	ยุทธศาสตร์ที่ ๓. การพัฒนาคุณภาพชีวิตของประชาชนในท้องถิ่น	ยุทธศาสตร์ที่ ๒ การสร้างความสงบสุขให้สังคมและพัฒนาศักยภาพคนให้พร้อมรับการเปลี่ยนแปลง	๒. เพื่อพัฒนาคุณภาพชีวิต การจัดการด้านสวัสดิการสังคม การศึกษา กีฬา นันทนาการและสาธารณสุข ที่มีประสิทธิภาพ ประชาชนมีความปลอดภัยในชีวิตและทรัพย์สิน	๔. ร้อยละของคุณภาพชีวิตของประชาชนดีขึ้น ๕. จำนวนโครงการ/กิจกรรมเพื่อส่งเสริมพัฒนาด้านการศึกษา	๓	๖	๙	๑๒	จำนวนโครงการที่พัฒนาคุณภาพชีวิต สวัสดิการ การศึกษา และส่งเสริมสุขภาพ อย่างน้อยปีละ ๓ โครงการ	การพัฒนาคุณภาพชีวิตประชาชน ศิลปวัฒนธรรม จารีตประเพณี และภูมิปัญญาท้องถิ่น	- โครงการอาหารกลางวันนักเรียน สพฐ. - โครงการแข่งขันกีฬาต้านยาเสพติดตำบลบ้านคือ - โครงการส่งเสริมนันทนาการเข้าร่วมการแข่งขันกีฬา			

ความเชื่อมโยงกับยุทธศาสตร์จังหวัด	ยุทธศาสตร์ที่ ๑ การพัฒนาสังคม ความมั่นคงภายใน สิ่งแวดล้อม และพลังงานสู่ ความยั่งยืน	ยุทธศาสตร์ อปท.ในเขต จังหวัด	ยุทธศาสตร์ เทศบาลตำบล บ้านคือ	เป้าประสงค์	ตัวชี้วัดผลผลิต/ โครงการ	ค่าเป้าหมาย				ความก้าวหน้า น้ำของ เป้าหมาย	กลยุทธ์	ผลผลิต/โครงการ	หน่วยงาน รับผิดชอบ หลัก	หน่วย สนับสนุน
						๖๑	๖๒	๖๓	๖๔					
		ยุทธศาสตร์ที่ ๓. การพัฒนาคุณภาพชีวิตของประชาชนในท้องถิ่น	ยุทธศาสตร์ที่ ๒ การสร้างควมสงบสุขให้สังคมและพัฒนาศักยภาพคนให้พร้อมรับการเปลี่ยนแปลง	๓. เพื่อให้คนเป็นศูนย์กลางของการเรียนรู้ เป็นคนดีมีคุณภาพ มีศักยภาพ มีความสามารถในการแข่งขัน และมีคุณธรรม จริยธรรม	๖. จำนวนโครงการ/กิจกรรมเพื่อส่งเสริมด้านศาสนาและวัฒนธรรม	๑	๒	๓	๔	ปีละ ๑ โครงการ	การพัฒนาคุณภาพชีวิตความเป็นอยู่และการทำนุบำรุงศาสนา ศิลปวัฒนธรรม จารีตประเพณี และภูมิปัญญาท้องถิ่น	- โครงการฝึกอบรม คุณธรรม จริยธรรมตามแนวปรัชญาเศรษฐกิจพอเพียง - โครงการอบรมคุณธรรมแก่เยาวชนตำบลบ้านคือ - โครงการเข้าวัดฟังธรรมหมู่ที่ ๑-๑๐ ช่างเข้าพรรษา - โครงการส่งเสริมวันสำคัญทางพระพุทธศาสนา ตำบลบ้านคือ วันวิสาขบูชาโลก, วันอาสาฬหบูชา, วันมาฆบูชา - โครงการงานประเพณีรดน้ำดำหัวและประเพณีสงกรานต์ ตำบลบ้านคือ หมู่ ๑ - หมู่ ๑๐	กองการศึกษา	สำนักปลัด ทต.บ้านคือ

ความเชื่อมโยงกับยุทธศาสตร์จังหวัด	ยุทธศาสตร์อบท.ในเขตจังหวัด	ยุทธศาสตร์เทศบาลตำบลบ้านค้อ	เป้าประสงค์	ตัวชี้วัดผลผลิต/โครงการ	ค่าเป้าหมาย				ความก้าวหน้าของเป้าหมาย	กลยุทธ์	ผลผลิต/โครงการ	หน่วยงานรับผิดชอบหลัก	หน่วยสนับสนุน
					๖๑	๖๒	๖๓	๖๔					
ยุทธศาสตร์ที่ ๓ การสร้างมูลค่าเพิ่มผลผลิตด้านการเกษตรปลอดภัยมุ่งสู่เกษตรอินทรีย์	ยุทธศาสตร์ที่ ๒ การพัฒนาด้านการบริหารและการจัดกาและอนุรักษ์ทรัพยากรธรรมชาติและสิ่งแวดล้อมท้องถิ่น	ยุทธศาสตร์ที่ ๓ การจัดการทรัพยากรธรรมชาติและสิ่งแวดล้อมอย่างยั่งยืน	เพื่อให้ทรัพยากรธรรมชาติและสิ่งแวดล้อมได้รับการดูแลรักษา ประชาชนมีส่วนร่วมในการอนุรักษ์และฟื้นฟู	๑. จำนวนโครงการ/กิจกรรมในสร้างจิตสำนึกความตระหนักในการอนุรักษ์ฟื้นฟูทรัพยากรธรรมชาติ	๒	๔	๖	๘	ปีละ ๒ โครงการ	การบริหารจัดการทรัพยากรธรรมชาติและสิ่งแวดล้อม	- โครงการเมืองสวยใส "เริ่มลพิษ ตำบลบ้านค้อ" - โครงการ "รักน้ำ รักป่า รักษาแผ่นดิน" - โครงการปลูกหญ้าแฝก - โครงการท้องถิ่นไทยรวมใจรักดี รักษาพื้นที่สีเขียว	สำนักปลัด	สำนักปลัด ทต.บ้านค้อ
				๒. จำนวนกิจกรรมในการจัดการขยะ	๑	๒	๓	๔	ปีละ ๑ โครงการ	การบริหารจัดการทรัพยากรธรรมชาติและสิ่งแวดล้อม	- โครงการรณรงค์สร้างจิตสำนึกในการกำจัดขยะ - โครงการรณรงค์ขยะเสริมสร้างการจัดการขยะในชุมชน	สำนักปลัด กองช่าง	สำนักปลัด ทต.บ้านค้อ

ความเชื่อมโยงกับยุทธศาสตร์จังหวัด	ยุทธศาสตร์ในพื้นที่เขตจังหวัด	ยุทธศาสตร์เทศบาลตำบลบ้านค้อ	เป้าประสงค์	ตัวชี้วัดผลผลิต/โครงการ	ค่าเป้าหมาย				ความก้าวหน้าของเป้าหมาย	กลยุทธ์	ผลผลิต/โครงการ	หน่วยงานรับผิดชอบหลัก	หน่วยสนับสนุน
					๖๑	๖๒	๖๓	๖๔					
ยุทธศาสตร์ที่ ๔ การเพิ่มประสิทธิภาพการบริหารจัดการภาครัฐ	ยุทธศาสตร์ที่ ๔ การพัฒนาต้นแบบนวัตกรรมบริการวีซีพีและภูมิปัญญาท้องถิ่น	ยุทธศาสตร์ที่ ๔ การพัฒนาระบบบริหารจัดการภาครัฐและภาคประชาชน	๑. เพื่อเพิ่มประสิทธิภาพการบริหารงานของเทศบาลตำบลบ้านค้อ ประชาชนมีความพึงพอใจในคุณภาพการให้บริการของหน่วยงานของรัฐ	๑. จำนวนโครงการ/กิจกรรมที่ส่งเสริมการพัฒนาตนเองภาครัฐ และภาคประชาชน ๒. ร้อยละความพึงพอใจของประชาชนต่อการดำเนินงานในการพัฒนาท้องถิ่น ๓. ร้อยละความพึงพอใจในการทำงานของบุคลากรและการให้บริการ	๑	๒	๓	๔	ปีละ ๑ โครงการ	การบริหารจัดการที่ดี และส่งเสริมสนับสนุนการมีส่วนร่วมของประชาชนในการพัฒนาท้องถิ่น	- โครงการฝึกอบรมให้ความรู้เกี่ยวกับวินัยข้าราชการ - โครงการฝึกอบรม/ศึกษาดูงานเพื่อพัฒนาบุคลากร - โครงการอบรมพัฒนาครูผู้ดูแลเด็กและศูนย์พัฒนาเด็กเล็ก	สำนักปลัดกองการศึกษา	สำนักปลัด ทต.บ้านค้อ

ความเชื่อมโยงกับยุทธศาสตร์จังหวัด	ยุทธศาสตร์ที่ ๔ อพท.ในเขตจังหวัด	ยุทธศาสตร์เทศบาลตำบลบ้านค้อ	เป้าประสงค์	ตัวชี้วัดผลผลิต/โครงการ	ค่าเป้าหมาย				ความก้าวหน้าของเป้าหมาย	กลยุทธ์	ผลผลิต/โครงการ	หน่วยงานรับผิดชอบหลัก	หน่วยสนับสนุน
					๖๑	๖๒	๖๓	๖๔					
ยุทธศาสตร์ที่ ๔ การเพิ่มประสิทธิภาพการบริหารจัดการภาครัฐ	ยุทธศาสตร์ที่ ๔ การพัฒนาต้นแบบวัฒนธรรมจารีตประเพณีและภูมิปัญญาท้องถิ่น	ยุทธศาสตร์ที่ ๔ การพัฒนาระบบบริหารจัดการภาครัฐและภาคประชาชน	๒. เพื่อส่งเสริมกระบวนการมีส่วนร่วมและความร่วมมือทุกภาคส่วนในการพัฒนาท้องถิ่น	๔. จำนวนโครงการ/กิจกรรมเพื่อส่งเสริมด้านการมีส่วนร่วมจากทุกภาคส่วน	๑	๒	๓	๔	ปีละ ๑ โครงการ	การบริหารจัดการที่ดี และส่งเสริมสนับสนุนการมีส่วนร่วมของประชาชนในการพัฒนาท้องถิ่น	- โครงการ ทต.พบประชาชน - โครงการประชาคมเพื่อจัดทำแผนยุทธศาสตร์การพัฒนาหรือแผนพัฒนาสี่ปี - โครงการรณรงค์ป้องกันป्लูกิจตสี่มีกต่อต้านการทุจริตใ้	สำนักปลัด กองสวัสดิการสังคม	สำนักปลัด ทต.บ้านค้อ

**บัญชีสรุปโครงการพัฒนา
แผนพัฒนาท้องถิ่นปี (พ.ศ.๒๕๖๑ - ๒๕๖๔)
เทศบาลตำบลบ้านค้อ อำเภอโพนสัง จังหวัดหนองบัวลำภู**

ยุทธศาสตร์	ปี ๒๕๖๑		ปี ๒๕๖๒		ปี ๒๕๖๓		ปี ๒๕๖๔		รวม ๔ ปี	
	จำนวนโครงการ	งบประมาณ (บาท)	จำนวนโครงการ	งบประมาณ (บาท)	จำนวนโครงการ	งบประมาณ (บาท)	จำนวนโครงการ	งบประมาณ (บาท)	จำนวนโครงการ	งบประมาณ (บาท)
๑) ยุทธศาสตร์การพัฒนาเศรษฐกิจ การค้า การท่องเที่ยวอย่างยั่งยืน ภายใต้หลักเศรษฐกิจพอเพียง										
๑.๑ แผนงานเกษตรและชุมชน	๔	๕๑,๐๐๐,๐๐๐	๒	๘๐๐,๐๐๐	๒	๘๐๐,๐๐๐	๒๐	๘๐๐,๐๐๐	๑๐	๕๓,๔๐๐,๐๐๐
๑.๒ แผนงานการศึกษา	๕	๔๙๐,๐๐๐	๙	๗๓๐,๐๐๐	๗	๖๙๐,๐๐๐	๗	๖๙๐,๐๐๐	๒๘	๒,๖๐๐,๐๐๐
๑.๓ แผนงานการศึกษา	-	-	-	-	-	-	-	-	-	-
๑.๔ แผนงานสาธารณสุข	๑	๕๐,๐๐๐	๑	๕๐,๐๐๐	๑	๕๐,๐๐๐	๑	๕๐,๐๐๐	๔	๒๐๐,๐๐๐
๑.๕ แผนงานส่งเสริมสตรี	๒	๕๒๐,๐๐๐	๔	๒๒๐,๐๐๐	๓	๑๗๐,๐๐๐	๓	๑๗๐,๐๐๐	๑๒	๑,๐๘๐,๐๐๐
๑.๖ แผนงานการสร้างความเข้มแข็งของชุมชน	๑๒	๑,๐๘๐,๐๐๐	๑๑	๙๘๐,๐๐๐	๑๐	๗๘๐,๐๐๐	๑๐	๗๘๐,๐๐๐	๔๓	๓,๖๒๐,๐๐๐
๑.๗ แผนงานการศึกษาวัฒนธรรมและนันทนาการ	๕	๑๕,๒๕๐,๐๐๐	๔	๕,๓๐๐,๐๐๐	๓	๕,๒๐๐,๐๐๐	๓	๕,๒๐๐,๐๐๐	๑๕	๓๐,๙๕๐,๐๐๐
๑.๘ แผนงานการรักษาความสงบภายในการรักษาความสงบภายใน	-	-	-	-	-	-	-	-	-	-
๑.๙ แผนงานบริหารทั่วไป	-	-	-	-	-	-	-	-	-	-
๑.๑๐ แผนงานงบกลาง	๑	๗๐,๐๐๐	๑	๗๐,๐๐๐	๑	๗๐,๐๐๐	๑	๗๐,๐๐๐	๔	๒๘๐,๐๐๐
รวม	๓๐	๖๘,๔๖๐,๐๐๐	๓๒	๘,๕๐๐,๐๐๐	๒๗	๗,๗๖๐,๐๐๐	๒๗	๗,๗๖๐,๐๐๐	๑๑๖	๙๒,๑๓๐,๐๐๐

**บัญชีสรุปโครงการพัฒนา
แผนพัฒนาท้องถิ่นปี (พ.ศ.๒๕๖๑ - ๒๕๖๔)
เทศบาลตำบลบ้านค้อ อำเภอโพนสวรรค์ จังหวัดหนองบัวลำภู**

ยุทธศาสตร์	ปี ๒๕๖๑		ปี ๒๕๖๒		ปี ๒๕๖๓		ปี ๒๕๖๔		รวม ๔ ปี	
	จำนวนโครงการ	งบประมาณ (บาท)	จำนวนโครงการ	งบประมาณ (บาท)	จำนวนโครงการ	งบประมาณ (บาท)	จำนวนโครงการ	งบประมาณ (บาท)	จำนวนโครงการ	งบประมาณ (บาท)
๒) การสร้างความสุขให้สังคมและพัฒนาศักยภาพคน พร้อมรับการเปลี่ยนแปลง										
๑.๑ แผนงานคนและชุมชน	๑๓๔	๙๕,๖๗๖,๖๐๐	๑๒๗	๑๕๒,๓๕๐,๐๐๐	๙๗	๕๗,๙๗๕,๐๐๐	๙๖	๕๗,๔๗๕,๐๐๐	๔๕๔	๓๖๓,๔๗๖,๖๐๐
๑.๒ แผนงานการเกษตร	๓๑	๓๔,๔๐๒,๕๖๑	๓๐	๒๖,๐๐๒,๕๖๒	๑๑	๑๔,๐๐๒,๕๖๓	๑๑	๑๔,๐๐๒,๕๖๔	๘๓	๘๘,๔๑๐,๒๕๐
๑.๓ แผนงานการศึกษา	๒๗	๖,๒๐๕,๒๐๖	๑๖	๔,๓๘๐,๐๐๐	๑๔	๔,๑๘๐,๐๐๐	๑๔	๔,๑๘๐,๐๐๐	๗๑	๑๘,๙๔๕,๕๕๖
๑.๔ แผนงานสาธารณสุข	๘	๕๓๐,๐๐๐	๘	๙๖๐,๐๐๐	๘	๕๓๐,๐๐๐	๗	๔๖๐,๐๐๐	๓๑	๒,๔๘๐,๐๐๐
๑.๕ แผนงานสังคมสงเคราะห์	๗	๒๔๐,๐๐๐	๗	๒๕๐,๐๐๐	๕	๑๗๐,๐๐๐	๕	๑๗๐,๐๐๐	๒๔	๘๓๐,๐๐๐
๑.๖ แผนงานการสร้างความเข้มแข็งของชุมชน	๑๐	๑,๒๗๖,๐๐๐	๑๔	๓,๑๕๖,๐๐๐	๑๓	๑,๕๕๖,๐๐๐	๑๓	๑,๕๕๖,๐๐๐	๕๐	๗,๕๔๔,๐๐๐
๑.๗ แผนงานการศึกษาวัฒนธรรมและนันทนาการ	๑๗	๒๗,๕๐๐,๐๐๐	๑๕	๑,๘๐๐,๐๐๐	๑๓	๑,๔๐๐,๐๐๐	๑๓	๑,๔๐๐,๐๐๐	๕๘	๓๒,๑๐๐,๐๐๐
๑.๘ แผนงานการศึกษาค้นคว้าวิจัยและการศึกษาความสงบภายใน	๑๒	๗๙๐,๐๐๐	๑๒	๖,๒๒๐,๐๐๐	๙	๕๗๐,๐๐๐	๙	๕๗๐,๐๐๐	๔๒	๘,๑๕๐,๐๐๐
๑.๙ แผนงานบริหารทั่วไป	-	-	-	-	-	-	-	-	-	-
๑.๑๐ แผนงานงบกลาง	๔	๗,๒๓๐,๐๐๐	๔	๗,๒๓๐,๐๐๐	๔	๗,๒๓๐,๐๐๐	๔	๗,๒๓๐,๐๐๐	๑๖	๒๘,๙๒๐,๐๐๐
รวม	๒๕๐	๑๗๓,๙๕๐,๓๖๗	๒๓๓	๒๐๒,๓๔๘,๕๖๒	๑๗๔	๘๗,๖๑๓,๕๖๓	๑๗๒	๘๗,๐๔๓,๕๖๔	๘๒๙	๕๕๐,๙๕๖,๐๕๖

**บัญชีสรุปโครงการพัฒนา
แผนพัฒนาท้องถิ่นปี (พ.ศ.๒๕๖๑ - ๒๕๖๔)
เทศบาลตำบลบ้านค้อ อำเภอโนนสัง จังหวัดหนองบัวลำภู**

ยุทธศาสตร์	ปี ๒๕๖๑		ปี ๒๕๖๒		ปี ๒๕๖๓		ปี ๒๕๖๔		รวม ๔ ปี	
	จำนวนโครงการ	งบประมาณ (บาท)	จำนวนโครงการ	งบประมาณ (บาท)	จำนวนโครงการ	งบประมาณ (บาท)	จำนวนโครงการ	งบประมาณ (บาท)	จำนวนโครงการ	งบประมาณ (บาท)
๓) การจัดการทรัพยากรธรรมชาติและสิ่งแวดล้อมอย่างยั่งยืน										
๑.๑ แผนงานเกษตรและชุมชน	๘	๑,๖๘๐,๐๐๐	๘	๑,๖๑๐,๐๐๐	๖	๑,๒๑๐,๐๐๐	๖	๑,๒๑๐,๐๐๐	๒๘	๕,๗๑๐,๐๐๐
๑.๒ แผนงานการศึกษา	-	-	๑	๑๕,๐๐๐	-	-	-	-	๑	๑๕,๐๐๐
๑.๓ แผนงานการศึกษา	-	-	-	-	-	-	-	-	-	-
๑.๔ แผนงานสาธารณสุข	-	-	-	-	-	-	-	-	-	-
๑.๕ แผนงานสังคมสงเคราะห์	-	-	-	-	-	-	-	-	-	-
๑.๖ แผนงานการสร้างความเข้มแข็งของชุมชน	๔	๒๐๐,๐๐๐	๔	๒๐๐,๐๐๐	๔	๒๐๐,๐๐๐	๔	๒๐๐,๐๐๐	๑๖	๘๐๐,๐๐๐
๑.๗ แผนงานการศึกษาวัฒนธรรมและนันทนาการ	-	-	๑	๑๐๐,๐๐๐	-	-	-	-	๑	๑๐๐,๐๐๐
๑.๘ แผนงานการศึกษาค้นคว้าวิจัยและการศึกษาความสงบภายใน	-	-	-	-	-	-	-	-	-	-
๑.๙ แผนงานบริหารทั่วไป	-	-	-	-	-	-	-	-	-	-
๑.๑๐ แผนงานงบกลาง	-	-	-	-	-	-	-	-	-	-
รวม	๑๒	๑,๘๘๐,๐๐๐	๑๔	๑,๙๒๕,๐๐๐	๑๐	๑,๔๑๐,๐๐๐	๑๐	๑,๔๑๐,๐๐๐	๔๖	๖,๖๒๕,๐๐๐

**บัญชีสรุปโครงการพัฒนา
แผนพัฒนาท้องถิ่นปี (พ.ศ.๒๕๖๑ - ๒๕๖๔)
เทศบาลตำบลบ้านค้อ อำเภอโพนสวรรค์ จังหวัดหนองบัวลำภู**

	ปี ๒๕๖๑		ปี ๒๕๖๒		ปี ๒๕๖๓		ปี ๒๕๖๔		รวม ๔ ปี	
	จำนวนโครงการ	งบประมาณ (บาท)	จำนวนโครงการ	งบประมาณ (บาท)	จำนวนโครงการ	งบประมาณ (บาท)	จำนวนโครงการ	งบประมาณ (บาท)	จำนวนโครงการ	งบประมาณ (บาท)
๔) การพัฒนาระบบบริหารจัดการภาครัฐและภาคประชาชน										
๑.๑ แผนงานคณะและชุมชน	๑๑	๑๐,๙๙๘,๐๐๐	๕	๑๑,๘๕๐,๐๐๐	๔	๑,๓๕๐,๐๐๐	๔	๑,๓๕๐,๐๐๐	๒๔	๒๕,๕๔๘,๐๐๐
๑.๒ แผนงานการเกษตร	-	-	-	-	-	-	-	-	-	-
๑.๓ แผนงานการศึกษา	๒	๗๐,๐๐๐	๒	๗๐,๐๐๐	๒	๗๐,๐๐๐	๒	๗๐,๐๐๐	๘	๒๘๐,๐๐๐
๑.๔ แผนงานสาธารณสุข	๑	๗๐,๐๐๐	๑	๗๐,๐๐๐	๑	๗๐,๐๐๐	๑	๗๐,๐๐๐	๔	๒๘๐,๐๐๐
๑.๕ แผนงานส่งเสริมสตรี	๑	๑๕,๐๐๐	๑	๑๕,๐๐๐	๑	๑๕,๐๐๐	๑	๑๕,๐๐๐	๔	๖๐,๐๐๐
๑.๖ แผนงานการสร้างความเข้มแข็งของชุมชน	๑๐	๗๐๕,๐๐๐	๑๐	๗๐๕,๐๐๐	๑๐	๗๐๕,๐๐๐	๑๐	๗๐๕,๐๐๐	๔๐	๒,๘๒๐,๐๐๐
๑.๗ แผนงานการศึกษาวัฒนธรรมและนันทนาการ	๓	๑๐๐,๐๐๐	๓	๑๐๐,๐๐๐	๓	๑๐๐,๐๐๐	๓	๑๐๐,๐๐๐	๑๒	๔๐๐,๐๐๐
๑.๘ แผนงานการศึกษาค้นคว้าวิจัยและนันทนาการ	-	-	-	-	-	-	-	-	-	-
๑.๙ แผนงานบริการทั่วไป	๔๗	๔,๖๔๑,๐๐๐	๔๔	๔,๓๘๒,๐๐๐	๔๓	๔,๔๔๒,๐๐๐	๔๓	๔,๔๔๒,๐๐๐	๑๗๗	๑๘,๙๐๗,๐๐๐
๑.๑๐ แผนงานงบกลาง	๓	๑,๐๐๕,๐๐๐	๓	๑,๐๐๕,๐๐๐	๓	๑,๐๐๕,๐๐๐	๓	๑,๐๐๕,๐๐๐	๑๒	๔,๐๒๐,๐๐๐
รวม	๗๘	๑๗,๖๐๘,๐๐๐	๖๙	๑๗,๑๙๗,๐๐๐	๖๗	๗,๓๕๗,๐๐๐	๖๗	๗,๓๕๗,๐๐๐	๒๘๑	๔๒,๓๑๕,๐๐๐
รวมทั้งสิ้น	๓๗๐	๒๖๑,๗๙๔,๓๖๗	๓๔๘	๒๓๓,๖๒๐,๕๖๒	๒๗๘	๑๐๔,๕๕๐,๕๖๓	๒๗๖	๑๐๓,๙๗๐,๕๖๔	๑,๒๗๒	๗๐๑,๙๓๖,๐๕๖

๒. บัญชีโครงการพัฒนาท้องถิ่น

รายละเอียดโครงการพัฒนา
แผนพัฒนาท้องถิ่นสี่ปี (พ.ศ. ๒๕๖๑ ถึง ๒๕๖๔)
เทศบาลตำบลบ้านค้อ อำเภอโนนสัง จังหวัดหนองบัวลำภู

- ก. ยุทธศาสตร์จังหวัดที่ ๒ การส่งเสริมอุตสาหกรรมการผลิต การค้าและการบริการให้เป็นมิตรกับสิ่งแวดล้อม
ข. ยุทธศาสตร์การพัฒนาขององค์กรปกครองส่วนท้องถิ่นในเขตจังหวัดหนองบัวลำภู ๑. ยุทธศาสตร์การพัฒนาด้านการส่งเสริมเศรษฐกิจชุมชนท้องถิ่นตามหลักปรัชญาเศรษฐกิจพอเพียง
๑. ยุทธศาสตร์การพัฒนาเศรษฐกิจ การค้า การท่องเที่ยวอย่างยั่งยืน ภายใต้หลักเศรษฐกิจพอเพียง
๑.๑ แผนงานเกษตรชุมชน

ที่	โครงการ	วัตถุประสงค์	เป้าหมาย (ผลผลิตของโครงการ)	งบประมาณและที่มา				ตัวชี้วัด (KPI)	ผลลัพธ์ที่คาดว่าจะได้รับ	หน่วยงาน ที่รับผิดชอบ
				๒๕๖๑ (บาท)	๒๕๖๒ (บาท)	๒๕๖๓ (บาท)	๒๕๖๔ (บาท)			
๑	โครงการเมืองสวยไล่ไร่ริมลำพิน ตำบลบ้านค้อ	เพื่อลด-คัดแยกขยะจากต้นทาง หมู่บ้านภายในเขต ทต. บ้านค้อ	จำนวน ๑ ครั้ง/ปี หมู่ ๖ บ้านทิวศิลา	๒๐๐,๐๐๐	-	-	-	มลพิษลดลง	ประชาชนมีรายได้เพิ่มขึ้น สัมพันธ์กับลำัด	
๒	โครงการก่อสร้างตลาดปลาและศูนย์สินค้าตลาดพาณิชย์	เพื่อสร้างงาน/สร้างรายได้	ในเขตพื้นที่สาธารณประโยชน์เก่าเต่า หมู่ที่ ๕ จำนวน ๑ แห่ง ๕๘ ไร่	๕๐,๐๐๐,๐๐๐	-	-	-	ประชาชนในตำบล มีช่องทางเพิ่มรายได้	ประชาชนในตำบล มีรายได้เพิ่มขึ้น	กองช่าง
๓	โครงการก่อสร้างสถานเอนกประสงค์ หมู่ ๑-๑๐	เพื่อใช้ในกิจกรรมต่างๆของหมู่บ้าน เช่น เป็นลานตากข้าว,มันสำปะหลัง ฯลฯ	จำนวนหมู่บ้านละแห่ง ทุกหมู่บ้านในตำบลบ้านค้อ	๒๐๐,๐๐๐	๒๐๐,๐๐๐	๒๐๐,๐๐๐	๒๐๐,๐๐๐	ทุกหมู่บ้านมีสถาน เอนกประสงค์	มีสถานที่ไม่การเก็บรักษา ผลิตทางการเกษตรและ ทำกิจกรรมของหมู่บ้าน	กองช่าง
๔	โครงการสร้างหลังคามุงลานตากข้าว หมู่ ๑- ๑๐	เพื่อป้องกันข้าวมีความชื้น จากน้ำค้างหรือม้วนฝน	จำนวน ๑ แห่ง บ้านศรีวิลัย หมู่ ๑๐	๖๐๐,๐๐๐	๖๐๐,๐๐๐	๖๐๐,๐๐๐	๖๐๐,๐๐๐	เกษตรกรมีที่ตาก ข้าวกันน้ำค้างหรือ น้ำฝน	เกษตรกรมีการเก็บข้าว ที่มีคุณภาพมากขึ้น	กองช่าง
รวม	๔ โครงการ	-	-	๕๑,๐๐๐,๐๐๐	๔๐๐,๐๐๐	๔๐๐,๐๐๐	๔๐๐,๐๐๐	-	-	-

๑. ยุทธศาสตร์การพัฒนาเศรษฐกิจ การค้า การท่องเที่ยวอย่างยั่งยืน ภายใต้หลักเศรษฐกิจพอเพียง

๑.๒ แผนงานสร้างความเข้มแข็งของชุมชน

ที่	โครงการ	วัตถุประสงค์	เป้าหมาย (ผลผลิตของโครงการ)	งบประมาณและที่มา				ตัวชี้วัด (KPI)	ผลลัพธ์ที่คาดว่าจะได้รับ	หน่วยงาน ที่รับผิดชอบ
				๒๕๖๑ (บาท)	๒๕๖๒ (บาท)	๒๕๖๓ (บาท)	๒๕๖๔ (บาท)			
๑	โครงการส่งเสริมสนับสนุน "ตลาดสีเขียว ผลิตภัณฑ์ การเกษตรสีเขียว นวัตกรรมเขียว อาหารปลอดภัย"	- เพื่อส่งเสริมสนับสนุนสินค้าเกษตร - เพื่อเพิ่มศักยภาพการค้า การค้าตลาดชุมชน - เพื่อเพิ่มรายได้ให้แก่คนในชุมชน	จำนวน ๑ ครั้ง/ปี ภายในตำบลบ้านค้อ	๑๐๐,๐๐๐	๑๐๐,๐๐๐	๑๐๐,๐๐๐	๑๐๐,๐๐๐	- ผู้ค้าและร้านค้า ได้รับการพัฒนา - ประชาชนมีรายได้ เพิ่มขึ้น	สินค้าเกษตรในชุมชน ที่รวมมากขึ้นตลอด จนผู้ค้าได้รับการพัฒนา ให้ได้มาตรฐานมากขึ้น	สำนักงาน ที่รับผิดชอบ
๒	โครงการส่งเสริมสนับสนุนสินค้า OTOP	เพื่อส่งเสริมพัฒนาสินค้า OTOP	๑ ครั้ง/ปี จำนวน ๒ กลุ่ม สินค้า OTOP หมู่ ๑ - หมู่ ๑๐	๑๐๐,๐๐๐	๑๐๐,๐๐๐	๑๐๐,๐๐๐	๑๐๐,๐๐๐	ประชาชนที่เข้าร่วม มีช่องทางเพิ่มรายได้	สินค้า OTOP ได้มาตรฐาน ประชาชนมีรายได้เพิ่มขึ้น	กองสวัสดิการฯ
๓	โครงการนิตการการค้าโอท็อปและผลิตภัณฑ์ ในชุมชน	เพื่อจัดนิทรรศการแสดงสินค้า โอท็อป	สินค้าโอท็อปภายในชุมชน	๓๐,๐๐๐	๓๐,๐๐๐	๓๐,๐๐๐	๓๐,๐๐๐	ร้อยละ ๘๐ ของสินค้า	ได้ประชาสัมพันธ์สินค้า OTOP	กองสวัสดิการฯ
๔	โครงการส่งเสริมกลุ่มพันธุ์ข้าว หมู่ ๑-๑๐	ส่งเสริมอาชีพและพัฒนาเพื่อ เพิ่มรายได้ให้แก่ประชาชน	กลุ่มพันธุ์ข้าว หมู่ ๑-๑๐ จำนวน ๑ ครั้ง/ปี พันธุ์ข้าว กข. ๖ ๑๔๐ ฤๅ พันธุ์ข้าว กข. ๑๕ ๑๔๐ ฤๅ พันธุ์ข้าวเมล็ด ๑๐๕ ๑๐๐ ฤๅ	๑๐๐,๐๐๐	๑๐๐,๐๐๐	๑๐๐,๐๐๐	๑๐๐,๐๐๐	ประชาชนที่เข้าร่วม มีช่องทางเพิ่มรายได้	ประชาชนมีรายได้เพิ่มขึ้น	กองสวัสดิการฯ
๕	โครงการส่งเสริมอาชีพกลุ่มเย็บผ้า หมู่ ๗,๘,๙,๑๐	ส่งเสริมอาชีพและพัฒนาเพื่อ เพิ่มรายได้ให้แก่ประชาชน	ประชุมจัดระเบียบผ้าในกลุ่มอาชีพ	๕๐,๐๐๐	๕๐,๐๐๐	๕๐,๐๐๐	๕๐,๐๐๐	ประชาชนที่เข้าร่วม มีช่องทางเพิ่มรายได้	ประชาชนมีรายได้เพิ่มขึ้น	กองสวัสดิการฯ
๖	โครงการส่งเสริมอาชีพกลุ่มเพาะเห็ด หมู่ ๖ และหมู่ ๑	ส่งเสริมอาชีพและพัฒนาเพื่อ เพิ่มรายได้ให้แก่ประชาชน	จำนวน ๑ ครั้ง/ปี	๒๐๐,๐๐๐	-	-	-	ประชาชนที่เข้าร่วม มีช่องทางเพิ่มรายได้	ประชาชนมีรายได้เพิ่มขึ้น	กองสวัสดิการฯ
๗	โครงการจัดการประมงที่ยั่งยืน (เกาะ) หมู่ ๖	ส่งเสริมอาชีพและพัฒนาเพื่อ เพิ่มรายได้ให้แก่ประชาชน	ประชุมจัดระเบียบผ้าในกลุ่มอาชีพ	-	-	๑๐๐,๐๐๐	๑๐๐,๐๐๐	ประชาชนที่เข้าร่วม มีช่องทางเพิ่มรายได้	ประชาชนมีรายได้เพิ่มขึ้น	กองสวัสดิการฯ
๘	โครงการส่งเสริมอาชีพกลุ่มจักสาน หมู่ ๒	ส่งเสริมอาชีพและพัฒนาเพื่อ เพิ่มรายได้ให้แก่ประชาชน	ประชุมจัดระเบียบผ้าในกลุ่มอาชีพ	-	-	๑๐๐,๐๐๐	๑๐๐,๐๐๐	ประชาชนที่เข้าร่วม มีช่องทางเพิ่มรายได้	ประชาชนมีรายได้เพิ่มขึ้น	กองสวัสดิการฯ
๙	โครงการส่งเสริมอาชีพกลุ่มดอกไม้เงิน หมู่ ๑-๑๐	ส่งเสริมอาชีพและพัฒนาเพื่อ เพิ่มรายได้ให้แก่ประชาชน	ประชุมจัดระเบียบผ้าในกลุ่มอาชีพ	๑๐๐,๐๐๐	๑๐๐,๐๐๐	๑๐๐,๐๐๐	๑๐๐,๐๐๐	ประชาชนที่เข้าร่วม มีช่องทางเพิ่มรายได้	ประชาชนมีรายได้เพิ่มขึ้น	กองสวัสดิการฯ

ที่	โครงการ	วัตถุประสงค์	เป้าหมาย (ผลผลิตของโครงการ)	งบประมาณและที่มา				ตัวชี้วัด(KPI)	ผลลัพธ์ที่คาดว่าจะได้รับ	หน่วยงาน ที่รับผิดชอบ
				๒๕๖๑ (บาท)	๒๕๖๒ (บาท)	๒๕๖๓ (บาท)	๒๕๖๔ (บาท)			
๑๐	โครงการจัดซื้อเครื่องมือในการประกอบอาชีพ ขนาดย่อมประจำตำบล เช่นเครื่องซ่อมไฟฟ้า, ไฟเบอร์ตัดเหล็ก เป็นต้น	เพื่อถ่ายทอดความรู้ทางวิชาการแก่ กลุ่มเยาวชนและประชาชนทั่วไป	จำนวน ๑ ครั้ง/ปี บริเวณโคกโลกแค้ หมู่ ๕ บ้านหนองหม	-	๒๐๐,๐๐๐	-	-	ประชาชนที่เข้าร่วม มีช่องทางเพิ่มรายได้	ประชาชนนำความรู้ที่ได้รับ ไปประกอบอาชีพได้	สำนักงานปลัด
๑๑	โครงการส่งเสริมการจ้างงานในเขตตำบล เช่น จ้างพนักงานนักเรียนในช่วงปิดภาคเรียนผู้พิการ	เพื่อสร้างรายได้ให้แก่นักเรียน- นักศึกษา	จำนวน ๑ ครั้ง/ปี จำนวนนักเรียน-นักศึกษาในเขตตำบลบ้านค้อ	-	๑๐๐,๐๐๐	๑๐๐,๐๐๐	ร้อยละของนักเรียน นักศึกษา	มีนักเรียน-นักศึกษาเข้ามาทำ ในช่วงปิดภาคเรียน	กองสวัสดิการฯ	
๑๒	โครงการอุดหนุนส่งเสริมการเลี้ยงโคเนื้อ หมู่ ๑-๑๐	เพื่อส่งเสริมประชาชนให้มี รายได้และสามารถเลี้ยงชีพได้	จำนวน ๑ ครั้ง/ปี ภายในเขตตำบลบ้านค้อ	๑๐๐,๐๐๐	-	-	ประชาชนที่เข้าร่วม มีช่องทางเพิ่มรายได้	ประชาชนมีรายได้เพิ่มขึ้น	กองสวัสดิการฯ	
๑๓	โครงการอุดหนุนส่งเสริมการเลี้ยงสุกร หมู่ ๑-๑๐	เพื่อส่งเสริมประชาชนให้มีรายได้ และสามารถเลี้ยงชีพได้	จำนวน ๑ ครั้ง/ปี ภายในเขตตำบลบ้านค้อ	๑๐๐,๐๐๐	-	-	ประชาชนที่เข้าร่วม มีช่องทางเพิ่มรายได้	ประชาชนมีรายได้เพิ่มขึ้น	กองสวัสดิการฯ	
๑๔	โครงการส่งเสริมกลุ่มเลี้ยงปลา หมู่ ๑-๑๐ (ปลาไนล์ ปลาตะเพียน ปลาดุก ฯลฯ)	เพื่อส่งเสริมประชาชนให้มีรายได้ และสามารถเลี้ยงชีพได้	กลุ่มเลี้ยงปลาตำบลบ้านโพธิ์ชัย พันจันทดุก ๓๐,๐๐๐ ตัว อาหาร จำนวน ๓๐ ถุง	๕๐,๐๐๐	-	-	ประชาชนที่เข้าร่วม มีช่องทางเพิ่มรายได้	ประชาชนมีรายได้เพิ่มขึ้น	กองสวัสดิการฯ	
๑๕	โครงการสนับสนุนกลุ่มผู้ป่วยภาพ หมู่ ๙,๑	เพื่อส่งเสริมประชาชนให้มีรายได้ และสามารถเลี้ยงชีพได้	กลุ่มผู้ป่วยภาพบ้านโพธิ์ชัย จำนวน ๕๐ คน	-	๕๐,๐๐๐	๕๐,๐๐๐	ประชาชนที่เข้าร่วม มีช่องทางเพิ่มรายได้	ประชาชนมีรายได้เพิ่มขึ้น	กองสวัสดิการฯ	
๑๖	โครงการอุดหนุนส่งเสริมการเลี้ยงเป็ดไก่ หมู่ ๑-๑๐	เพื่อส่งเสริมประชาชนให้มีรายได้ และสามารถเลี้ยงชีพได้	จำนวน ๑ ครั้ง/ปี ภายในเขตตำบลบ้านค้อ	๑๐๐,๐๐๐	-	-	ประชาชนที่เข้าร่วม มีช่องทางเพิ่มรายได้	ประชาชนมีรายได้เพิ่มขึ้น	กองสวัสดิการฯ	
๑๗	โครงการฝึกอบรมอาชีพแก่เยาวชนตำบลบ้านค้อ	เพื่ออบรมอาชีพให้แก่เยาวชน ภายในตำบล	จำนวน ๑ ครั้ง/ปี	๕๐,๐๐๐	๕๐,๐๐๐	๕๐,๐๐๐	ร้อยละความรู้ความ เข้าใจในอาชีพ	เยาวชนมีความรู้ทางไกล ยาเสพติด	กองสวัสดิการฯ	
รวม	๑๗ โครงการ	-	-	๑,๐๔๐,๐๐๐	๙๕๐,๐๐๐	๗๕๐,๐๐๐	-	-	-	

๑. ยุทธศาสตร์การพัฒนาเศรษฐกิจ การค้า การท่องเที่ยวอย่างยั่งยืน ภายใต้หลักเศรษฐกิจพอเพียง

๑.๓ แผนงานสังคมสงเคราะห์

ที่	โครงการ	วัตถุประสงค์	เป้าหมาย (ผลผลิตของโครงการ)	งบประมาณและที่มา				ตัวชี้วัด (KPI)	ผลลัพธ์ที่คาดว่าจะได้รับ	หน่วยงาน ที่รับผิดชอบ
				๒๕๖๑ (บาท)	๒๕๖๒ (บาท)	๒๕๖๓ (บาท)	๒๕๖๔ (บาท)			
๑	โครงการส่งเสริมสนับสนุน ประชาชนผู้สูงอายุ	เพื่อส่งเสริมและรวบรวมภูมิปัญญาชาวบ้านผู้สูงอายุในเขตตำบลบ้านค้อ	ปราณีในเขตตำบลบ้านค้อ	-	๕๐,๐๐๐	-	-	ประชาชนที่เข้าร่วม มีช่องทางเผยแพร่ได้	ภูมิปัญญาชาวบ้าน ยังคงอยู่สืบทอดต่อไป	สำนักปลัด
๒	โครงการส่งเสริมการนำสมุนไพรมาใช้ประโยชน์และบุคลากรในด้านสมุนไพร	เพื่อส่งเสริมให้นำสมุนไพรมาใช้ประโยชน์และบุคลากร	จำนวน ๑ ครั้ง/ปี ประชาชนภายในตำบลบ้านค้อ	๒๐,๐๐๐	๒๐,๐๐๐	๒๐,๐๐๐	สมุนไพรเป็นที่ยอมรับอย่างแพร่หลาย	สมุนไพรไทยถูกนำมาใช้ประโยชน์มากขึ้น	สำนักปลัด	
๓	โครงการส่งเสริมการเกษตรแบบพอเพียง ตำบลบ้านค้อ(แบบผสมผสาน)	ส่งเสริม/สนับสนุนการเกษตร แบบผสมผสาน	๑ ครั้ง/ปี จำนวน ๒ กลุ่ม	-	๑๐๐,๐๐๐	๑๐๐,๐๐๐	ประชาชนที่เข้าร่วม มีความรู้ความเข้าใจ	มีท่าการเกษตรแบบผสมผสานมากขึ้น	สวัสดิการ	
๔	โครงการก่อสร้างศูนย์การเรียนรู้เศรษฐกิจพอเพียง	ส่งเสริม/สนับสนุนการเรียนรู้เศรษฐกิจพอเพียง	จำนวน ๑ แห่ง บริเวณที่สาธารณะหมู่ที่ ๔,๑๐	๕๐๐,๐๐๐	-	-	ประชาชนที่เข้าร่วม มีความรู้ความเข้าใจ	มีการเกษตรแบบผสมผสานมากขึ้น	สวัสดิการ	
๕	โครงการส่งเสริมกลุ่มเกษตรกรในโรงเรียน	เป็นการปลูกฝังเยาวชนให้เห็นความสำคัญของอาชีพเกษตรกรรมและสร้างความรู้	๑ ครั้ง/ปี โรงเรียนภายในตำบลบ้านค้อ	-	๕๐,๐๐๐	๕๐,๐๐๐	นักเรียนได้ฝึกอาชีพ	เยาวชนมีความรู้ด้านการเกษตร	สวัสดิการ	
รวม	๕ โครงการ	-	-	๕๒๐,๐๐๐	๒๒๐,๐๐๐	๑๗๐,๐๐๐	-	-	-	

๑. ยุทธศาสตร์การพัฒนาเศรษฐกิจ การค้า การท่องเที่ยวอย่างยั่งยืน ภายใต้หลักเศรษฐกิจพอเพียง

๑.๔ แผนงานสาธารณสุข

ที่	โครงการ	วัตถุประสงค์	เป้าหมาย (ผลผลิตของโครงการ)	งบประมาณและที่มา				ตัวชี้วัด (KPI)	ผลลัพธ์ที่คาดว่าจะได้รับ	หน่วยงาน ที่รับผิดชอบ
				๒๕๖๑ (บาท)	๒๕๖๒ (บาท)	๒๕๖๓ (บาท)	๒๕๖๔ (บาท)			
๑	โครงการคุ้มครองผู้บริโภค (ผู้ประกอบการ)	เพื่อพัฒนาร้านค้าและร้านอาหารที่ได้มาตรฐาน	ทุกหมู่บ้าน	๕๐,๐๐๐	๕๐,๐๐๐	๕๐,๐๐๐	ประชาชนมีสุขภาพที่ดี	ประชาชนมีความปลอดภัยในการบริโภคอาหาร	สำนักปลัด	
รวม	๑ โครงการ	-	-	๕๐,๐๐๐	๕๐,๐๐๐	๕๐,๐๐๐	-	-	-	

๑. ยุทธศาสตร์การพัฒนาเศรษฐกิจ การค้า การท่องเที่ยวอย่างยั่งยืน ภายใต้หลักเศรษฐกิจพอเพียง

๑.๕ แผนงานการศาสนาวัฒนธรรมและนันทนาการ

ที่	โครงการ	วัตถุประสงค์	เป้าหมาย (ผลผลิตของโครงการ)	งบประมาณและที่มา				ตัวชี้วัด (KPI)	ผลลัพธ์ที่คาดว่าจะได้รับ	หน่วยงาน ที่รับผิดชอบ
				๒๕๖๑ (บาท)	๒๕๖๒ (บาท)	๒๕๖๓ (บาท)	๒๕๖๔ (บาท)			
๑	โครงการปรับปรุงส่งเสริมการท่องเที่ยวและ HOME STAY	เพื่อสร้างงานสร้างรายได้ให้แก่ประชาชนประชาชนท่องเที่ยว	จำนวน ๑ ครั้ง/ปี หมู่ที่ ๖	-	๑๐๐,๐๐๐	-	-	ประชาชนที่เข้าร่วม มีความรู้ความเข้าใจ	แพทย์ในสภาพพร้อม ใช้งานอยู่ดีมีสุข	สำนักงานปลัด
๒	โครงการพัฒนาแหล่งท่องเที่ยวบ้านท่าศิลา หมู่ ๖	เพื่อพัฒนาแหล่งท่องเที่ยว ประจำตำบล	จำนวน ๑ ครั้ง/ปี ขยายเขตไฟฟ้า น้ำประปา ถนนแอสฟัลติก พิพิธภัณฑสถาน	๑๐,๐๐๐,๐๐๐	-	-	ประชาชนที่เข้าร่วม มีช่องทางเพิ่มรายได้	ประชาชนมีรายได้ เพิ่มขึ้นอยู่ดีมีสุข	สำนักงานปลัด ของ อบจ.	
๓	โครงการส่งเสริมและประชาสัมพันธ์หมู่บ้านท่องเที่ยว หมู่ ๖,๔,๑๐,๕,๗	เพื่อส่งเสริมประชาสัมพันธ์การท่องเที่ยว หมู่ ๖,๔,๑๐,๕,๗	จำนวน ๑ ครั้ง/ปี	๕๖,๐๐๐	๕๐,๐๐๐	๕๐,๐๐๐	ประชาชนที่เข้าร่วม มีช่องทางเพิ่มรายได้	มีจำนวนนักท่องเที่ยว เพิ่มมากขึ้น	สำนักงานปลัด	
๔	โครงการจัดอบรมส่งเสริมผู้ค้าขายอาหาร แหล่งท่องเที่ยวบ้านท่าศิลา หมู่ ๖ บ้านโคกปากง หมู่ ๒	เพื่อส่งเสริมประชาสัมพันธ์การท่องเที่ยว หมู่ ๖,๔,๑๐,๕,๗	จำนวน ๑ ครั้ง/ปี	๕๐,๐๐๐	-	-	ประชาชนที่เข้าร่วม มีความรู้ความเข้าใจ	ผู้ประกอบการค้าขาย แหล่งท่องเที่ยวมีความรู้	สำนักงานปลัด	
๕	โครงการจัดงานเทศกาลกินปลา เทศบาลตำบลบ้านค้อ	เพื่อส่งเสริมการกินและ ขายผลิตภัณฑ์ปลา	จำนวน ๑ ครั้ง/ปี	๑๕๐,๐๐๐	๑๕๐,๐๐๐	๑๕๐,๐๐๐	ประชาชนที่เข้าร่วม มีช่องทางเพิ่มรายได้	ผู้ประกอบการค้าขาย ในด้านการบริการ	สำนักงานปลัด	
๖	โครงการก่อสร้างน้ำตกจำลอง	เพื่อส่งเสริมการท่องเที่ยว	จำนวน ๑ จุด แนวเขาดัดกับอ่างเก็บน้ำวังเดือนห้า	๕,๐๐๐,๐๐๐	๕,๐๐๐,๐๐๐	๕,๐๐๐,๐๐๐	ประชาชนที่เข้าร่วม รายได้เพิ่มขึ้น	ประชาชนมีรายได้เพิ่มขึ้น	กองช่าง	
รวม	๖ โครงการ	-	-	๑๕๖,๒๕๐,๐๐๐	๕,๓๐๐,๐๐๐	๕,๒๐๐,๐๐๐	-	-	-	

๑. ยุทธศาสตร์การพัฒนาเศรษฐกิจ การค้า การท่องเที่ยวอย่างยั่งยืน ภายใต้หลักเศรษฐกิจพอเพียง

๑.๖ แผนงานการเกษตร

ที่	โครงการ	วัตถุประสงค์	เป้าหมาย (ผลผลิตของโครงการ)	งบประมาณและที่มา				ตัวชี้วัด (KPI)	ผลลัพธ์ที่คาดว่าจะได้รับ	หน่วยงาน ที่รับผิดชอบ
				๒๕๖๑ (บาท)	๒๕๖๒ (บาท)	๒๕๖๓ (บาท)	๒๕๖๔ (บาท)			
๑	ส่งเสริมศูนย์บริการและถ่ายทอดเทคโนโลยีการเกษตรประจำตำบล	เพื่อถ่ายทอดเทคโนโลยีการเกษตรให้แก่ประชาชนได้รับรู้	จำนวน ๑ ครั้ง/ปี	๔๐,๐๐๐	๔๐,๐๐๐	๔๐,๐๐๐	๔๐,๐๐๐	ประชาชนที่เข้าร่วมมีองค์ความรู้เพิ่มขึ้นด้านภาคเกษตรเพิ่มขึ้น	สำนักงานปลัด	
๒	โครงการส่งเสริมเกษตรแบบแปลงใหญ่	ส่งเสริมอาชีพและพัฒนาเพื่อเพิ่มรายได้ให้แก่ประชาชน	จำนวน ๑ ครั้ง/ปี	๒๐๐,๐๐๐	๒๐๐,๐๐๐	๒๐๐,๐๐๐	๒๐๐,๐๐๐	ประชาชนมีรายได้เพิ่มขึ้นมีช่องทางเพิ่มรายได้	สำนักงานปลัด	
๓	โครงการอบรมเกี่ยวกับเกษตรอินทรีย์ในชุมชน	อบรมให้ความรู้ส่งเสริมสนับสนุนเกษตรอินทรีย์	๑ ครั้ง/ปี	๑๐๐,๐๐๐	๑๐๐,๐๐๐	๑๐๐,๐๐๐	๑๐๐,๐๐๐	ร้อยละความรู้ความเข้าใจผู้เข้าร่วมอินทรีย์มาใช้	กองสวัสดิการฯ	
๔	โครงการสวนครัวเล็ก ๆ สอนเด็กปลูกผัก	อบรมให้ความรู้แก่เยาวชนในเรื่องการปลูกผักสวนครัว	จำนวน ๑ ครั้ง /ปี	-	๒๐,๐๐๐	-	-	เยาวชนได้รับความรู้เกี่ยวกับการปลูกผักสวนครัว	กองสวัสดิการฯ	
๕	โครงการฝึกอบรมผู้พิการในชุมชน	อบรมให้ความรู้การทำปุ๋ยหมักชีวภาพแก่ประชาชน	จำนวน ๑ ครั้ง /ปี	-	๒๐,๐๐๐	-	-	ประชาชนมีความรู้เรื่องการปุ๋ยหมักชีวภาพ	กองสวัสดิการ	
๖	โครงการส่งเสริมการผลิตสินค้าเพื่อเพิ่มมูลค่าผลผลิตทางการเกษตร	ส่งเสริมผลผลิตทางการเกษตรเพิ่มมูลค่าผลผลิต	จำนวน ๑ ครั้ง/ปี	-	๑๐๐,๐๐๐	๑๐๐,๐๐๐	๑๐๐,๐๐๐	ประชาชนที่เข้าร่วมเพิ่มปริมาณและคุณภาพของผลผลิต	กองสวัสดิการฯ	
๗	โครงการส่งเสริมการผลิตสินค้าเพื่อเพิ่มมูลค่าผลผลิตจากปลา	ส่งเสริมผลผลิตจากปลาเพิ่มมูลค่าผลผลิต	จำนวน ๑ ครั้ง/ปี	-	๑๐๐,๐๐๐	๑๐๐,๐๐๐	๑๐๐,๐๐๐	ประชาชนที่เข้าร่วมเพิ่มปริมาณและคุณภาพของผลผลิต	กองสวัสดิการฯ	
๘	โครงการส่งเสริมการปลูกถั่วเขียวทดแทนพื้นที่ปลูกข้าวบางแปลง	เพื่อส่งเสริมประชาชนให้มีรายได้และสามารถเลี้ยงชีพได้	จำนวนประชาชนในเขตตำบลบ้านค้อ	-	-	๕๐,๐๐๐	๕๐,๐๐๐	ประชาชนที่เข้าร่วมมีช่องทางเพิ่มรายได้	กองสวัสดิการ	
๘	วิสาหกิจเกษตร	เพื่อจ่ายเป็นค่าวัสดุทางการเกษตร เช่น พันธุ์ไม้ ปุ๋ย บัตรต้นน้ำ ดินปลูก ฯลฯ	ใช้ในกิจการของเทศบาลตำบลบ้านค้อ	๕๐,๐๐๐	๕๐,๐๐๐	๕๐,๐๐๐	๕๐,๐๐๐	มีวัสดุทางการเกษตรใช้ในการทำงานมากขึ้น	สำนักงานปลัด ทต.บ้านค้อ	
๙	โครงการจัดอบรมการผลิตปุ๋ยอินทรีย์ชีวภาพเพื่อการเกษตร หมู่ ๑-๑๐ แก้งเชื้อเป็น	ส่งเสริม/สนับสนุนเกษตรกรแบบผสมผสาน	จำนวนประชาชนในเขตตำบลบ้านค้อ ๑ ครั้ง/ปี	๕๐,๐๐๐	-	-	-	ประชาชนมีความรู้ในด้านเกษตร และสามารถมีรายได้เพิ่มขึ้น	กองสวัสดิการ	
๑๐	โครงการส่งเสริมการปลูกพืชใช้น้ำน้อยแก่ประชาชนหมู่ ๑-๑๐	ส่งเสริมการทำนาก่อประโยชน์	จำนวน ๑ ครั้ง/ปี	๑๐๐,๐๐๐	๑๐๐,๐๐๐	๑๐๐,๐๐๐	๑๐๐,๐๐๐	ประชาชนที่เข้าร่วมมีความรู้ความเข้าใจ	กองสวัสดิการ	
รวม	๑๐ โครงการ	-	-	๕๔๐,๐๐๐	๗๔๐,๐๐๐	๗๔๐,๐๐๐	๗๔๐,๐๐๐	-	-	

๑. ยุทธศาสตร์การพัฒนาเศรษฐกิจ การค้า การท่องเที่ยวอย่างยั่งยืน ภายใต้หลักเศรษฐกิจพอเพียง

๑.๗ แผนงานกลาง

ที่	โครงการ	วัตถุประสงค์	เป้าหมาย (ผลผลิตของโครงการ)	งบประมาณและที่มา				ตัวชี้วัด(KPI)	ผลลัพธ์ที่คาดว่าจะได้รับ	หน่วยงานที่รับผิดชอบ
				๒๕๖๑ (บาท)	๒๕๖๒ (บาท)	๒๕๖๓ (บาท)	๒๕๖๔ (บาท)			
๑	โครงการกองทุนสวัสดิการชุมชนตำบลบ้านค้อ	เพื่อจัดตั้งกองทุนเพื่อการออมทรัพย์ภายในตำบลบ้านค้อ	ประชาชนภายในตำบลบ้านค้อ	๓๐,๐๐๐	๓๐,๐๐๐	๓๐,๐๐๐	๓๐,๐๐๐	ร้อยละความพึงพอใจของประชาชน	ประชาชนมีเงินหมุนเวียนในการเกษตร	กองสวัสดิการ
รวม	๑ โครงการ	-	-	๓๐,๐๐๐	๓๐,๐๐๐	๓๐,๐๐๐	๓๐,๐๐๐	-	-	-

ก. ยุทธศาสตร์จังหวัดที่ ๑ การพัฒนาสังคม ความมั่นคงภายใน สิ่งแวดล้อม และพลังงานสู่ความยั่งยืน

ข. ยุทธศาสตร์การพัฒนาขององค์กรปกครองส่วนท้องถิ่นในเขตจังหวัดหนองบัวลำภู ๓. การพัฒนาคุณภาพชีวิตของประชาชนในท้องถิ่น

๒. ยุทธศาสตร์การสร้างเสริมสุขภาพและพัฒนาศักยภาพคนให้พร้อมรับการเปลี่ยนแปลง

๒.๑ แผนงานการรักษาสุขภาพภายใน

ที่	โครงการ	วัตถุประสงค์	เป้าหมาย (ผลผลิตของโครงการ)	งบประมาณและที่มา				ตัวชี้วัด(KPI)	ผลลัพธ์ที่คาดว่าจะได้รับ	หน่วยงานที่รับผิดชอบ
				๒๕๖๑ (บาท)	๒๕๖๒ (บาท)	๒๕๖๓ (บาท)	๒๕๖๔ (บาท)			
๑	โครงการป้องกันอุบัติเหตุในช่องทางเดินเท้าใหม่	เพื่อลดอัตราการเกิดอุบัติเหตุทางถนนในช่วงเทศกาลต่าง ๆ	จำนวน ๑ ครั้ง/ปี	๘๐,๐๐๐	๘๐,๐๐๐	๘๐,๐๐๐	๘๐,๐๐๐	อุบัติเหตุใหม่ในตำบลลดลง	ประชาชนได้รับความปลอดภัยในการเดินทาง	สำนักงานปัด
๒	โครงการป้องกันอุบัติเหตุในช่วงเทศกาลสงกรานต์	เพื่อลดอัตราการเกิดอุบัติเหตุทางถนนในช่วงเทศกาลต่าง ๆ	จำนวน ๑ ครั้ง/ปี	๘๐,๐๐๐	๘๐,๐๐๐	๘๐,๐๐๐	๘๐,๐๐๐	อุบัติเหตุสงกรานต์ในตำบลลดลง	ประชาชนได้รับความปลอดภัยในการเดินทาง	สำนักงานปัด
๓	โครงการฝึกอบรมช่วยเหลือเด็กงู้น้ำ	เพื่อฝึกอบรมและเตรียมพร้อมในการป้องกันภัยต่างๆที่จะเกิดขึ้นกับประชาชน	จำนวน ๑ ครั้ง/ปี	๒๐,๐๐๐	๒๐,๐๐๐	๒๐,๐๐๐	๒๐,๐๐๐	ประชาชนมีความรู้ในภัยต่างๆ	ประชาชนได้รับการช่วยเหลือจากภัยพิบัติในพื้นที่	สำนักงานปัด
๔	โครงการหนึ่งตำบลหนึ่งทีมกู้ชีพกู้ภัย (OTOS)	เพื่อฝึกอบรมหน่วยกู้ชีพกู้ภัยตำบลบ้านค้อ	จำนวน ๑ ครั้ง/ปี	-	๕๐,๐๐๐	๕๐,๐๐๐	๕๐,๐๐๐	มีชุดปฏิบัติการกู้ชีพ	ช่วยเหลือผู้ประสบอุบัติเหตุ	สำนักงานปัด
๕	โครงการซื้อรถดับเพลิงพร้อมกระเช้าประชาชน	เพื่อบรรเทาความเดือนร้อนแก่ประชาชน	จำนวน ๑ คัน	-	๓,๐๐๐,๐๐๐	-	-	ช่วยเหลือประชาชนจากอัคคีภัย	สามารถบรรเทาความเดือนร้อนแก่ประชาชน	สำนักงานปัด
๖	คำขวัญเครื่องดับเพลิง	เพื่อจ่ายเป็นคำขวัญเครื่องดับเพลิง เช่น เครื่องดับเพลิง น้ำยาดับเพลิง ฯลฯ	ใช้ในการจัดงานเทศบาลตำบลบ้านค้อ	๕๐,๐๐๐	๕๐,๐๐๐	๕๐,๐๐๐	๕๐,๐๐๐	ช่วยเหลือประชาชนจากอัคคีภัย	สามารถบรรเทาความเดือนร้อนแก่ประชาชน	สป. กองช่าง ทต. บ้านค้อ

ที่	โครงการ	วัตถุประสงค์	เป้าหมาย (ผลผลิตของโครงการ)	งบประมาณและที่มา				ตัวชี้วัด (KPI)	ผลลัพธ์ที่คาดว่าจะได้รับ	หน่วยงาน ที่รับผิดชอบ
				๒๕๖๑ (บาท)	๒๕๖๒ (บาท)	๒๕๖๓ (บาท)	๒๕๖๔ (บาท)			
๖	โครงการจัดซื้อวัสดุอุปกรณ์ผู้พิการ	เพื่อบรรเทาความเดือนร้อนแก่ประชาชน	จำนวน ๑ ครั้ง/ปี	๕๐,๐๐๐	-	-	-	มีวัสดุอุปกรณ์เดือนร้อนของประชาชน	สามารถบรรเทาความเดือนร้อนของประชาชน	สำนักปลัด
๗	โครงการจัดซื้อบรรณานุกรม	เพื่อบรรเทาความเดือนร้อนแก่ประชาชน	จำนวน ๑ ครั้ง	-	๒,๕๐๐,๐๐๐	-	-	บรรณารักษ์เข้าถึง	สามารถบรรเทาความเดือนร้อนของประชาชน	สำนักปลัด
๘	โครงการป้องกันและแก้ไขปัญหาภัยแล้ง	เพื่อบรรเทาความเดือนร้อนแก่ประชาชน	จำนวน ๑ ครั้ง/ปี หมู่ ๑ - หมู่ ๑๐	๑๐๐,๐๐๐	๑๐๐,๐๐๐	๑๐๐,๐๐๐	๑๐๐,๐๐๐	ประชาชนมีน้ำอุปโภคบริโภค	ประชาชนได้รับการช่วยเหลือจากเกษตรกรและผู้นำอุบิภาคบริโภค	สำนักปลัด
๙	โครงการจัดซื้อเครื่องวีดิโอสารพร้อมติดตั้ง	เพื่อใช้ในการประสานงาน	จำนวน ๑ ครั้ง/ปี	-	๑๕๐,๐๐๐	-	-	สื่อสารกันได้ดีขึ้น	สามารถบรรเทาความเดือนร้อนของประชาชน	สำนักปลัด
๑๐	โครงการฝึกอบรมทบทวน อปพร.	เพื่อใช้ในการประสานงาน	จำนวน ๑ ครั้ง/ปี	๑๐๐,๐๐๐	๑๐๐,๐๐๐	๑๐๐,๐๐๐	๑๐๐,๐๐๐	อปพร.มีความรู้	สามารถบรรเทาความเดือนร้อนของประชาชน	สำนักปลัด
๑๑	โครงการฝึกอบรม อปพร. จัดตั้งใหม่	เพื่อใช้ในการประสานงาน	จำนวน ๑ ครั้ง/ปี	๕๐,๐๐๐	-	-	-	เพิ่มสมาชิก อปพร.	สามารถบรรเทาความเดือนร้อนของประชาชน	สำนักปลัด
๑๒	โครงการจัดซื้อวัสดุอุปกรณ์ในการตั้งจุดตรวจ เช่น ไฟจราจร(จุดตรวจ),โครงเหล็กตั้งจุดตรวจ, กล้วยจราจร	เพื่อเพิ่มประสิทธิภาพในการปฏิบัติหน้าที่ของเจ้าหน้าที่ อปพร.	จำนวน ๑ ครั้ง/ปี อปพร. ภายใต้งบประมาณฉบับเดิม	๕๐,๐๐๐	-	-	-	มีวัสดุอุปกรณ์ในการตั้งจุดตรวจ	อปพร. มีความรู้ในการปฏิบัติหน้าที่	สำนักปลัด
๑๓	โครงการจัดงานวัน อปพร.	เพื่อทบทวนความรู้ให้แก่ อปพร.	จำนวน ๑ ครั้ง/ปี อปพร. ภายใต้งบประมาณฉบับเดิม	๓๐,๐๐๐	๓๐,๐๐๐	๓๐,๐๐๐	๓๐,๐๐๐	อปพร.มีความสามัคคี	ปฏิบัติหน้าที่	สำนักปลัด
๑๔	โครงการฝึกอบรมการป้องกันและแก้ไขปัญหาไฟฟ้า	เพื่อป้องกันการเกิดไฟฟ้าไหม้ในพื้นที่ตำบลบ้านค้อ	จำนวน ๑๐ หมู่บ้าน	๒๕,๐๐๐	๒๕,๐๐๐	๒๕,๐๐๐	๒๕,๐๐๐	ร้อยละ ๘๐ ของผู้นำและกรรมการหมู่บ้าน	ผู้นำและกรรมการหมู่บ้านเกิดความรู้อย่างเข้าใจเกี่ยวกับกาป้องกันไฟฟ้า	สำนักปลัด
๑๕	โครงการรณรงค์ลดบริโภคเครื่องดื่มแอลกอฮอล์	เพื่อลดการบริโภคเครื่องดื่มแอลกอฮอล์และป้องกันปัญหาทะเลาะวิวาทลดอันตรายจ่ายในครัวเรือน	ผู้นำชุมชนและประชาชนที่ดื่มแอลกอฮอล์ ๑๐ หมู่บ้าน	๘๕,๐๐๐	๘๕,๐๐๐	๘๕,๐๐๐	๘๕,๐๐๐	ประชาชนลดการบริโภคเครื่องดื่มแอลกอฮอล์ได้ร้อยละ ๒๐	ป้องกันปัญหาการทะเลาะวิวาทและลดรายจ่ายในครัวเรือน	สำนักปลัด
๑๖	โครงการก่อสร้างห้องน้ำสาธารณะ	เพื่อก่อสร้างห้องน้ำสาธารณะสำหรับตำบลบ้านค้อ	ก่อสร้างห้องน้ำสาธารณะบริเวณตลาดเทศบาลตำบลบ้านค้อ	๑๒๐,๐๐๐	-	-	-	มีห้องน้ำสะอาดและมีมาตรฐาน	ประชาชนทั่วไปสามารถใช้บริการได้	สำนักปลัด
รวม	๑๖ โครงการ	-	-	๘๔๐,๐๐๐	๖,๒๓๐,๐๐๐	๖,๒๐๐,๐๐๐	๖,๒๓๐,๐๐๐	-	-	-

๒. ยุทธศาสตร์การสร้างฐานงบประมาณให้สังคมและพัฒนาคุณภาพคนให้พร้อมรับการเปลี่ยนแปลง
๒.๒ แผนงานเฉพาะชุมชน

ที่	โครงการ	วัตถุประสงค์	เป้าหมาย (ผลผลิตของโครงการ)	งบประมาณและที่มา				ตัวชี้วัด (KPI)	ผลลัพธ์ที่คาดว่าจะได้รับ	หน่วยงาน ที่รับผิดชอบ
				๒๕๖๑ (บาท)	๒๕๖๒ (บาท)	๒๕๖๓ (บาท)	๒๕๖๔ (บาท)			
๑	โครงการก่อสร้างระบบระบายน้ำภายในหมู่บ้าน หมู่ ๑-๑๐	เพื่อระบายน้ำเสียและนำฝนภายในหมู่บ้านไม่ให้ท่วมขัง	ภายในหมู่บ้าน หมู่ ๑-๑๐	๕๐๐,๐๐๐	๑,๐๐๐,๐๐๐	๑,๐๐๐,๐๐๐	๑,๐๐๐,๐๐๐	สามารถระบายน้ำได้ทันเวลา	นำไม่ท่วมขังภายในหมู่บ้าน	กองช่าง
๒	โครงการซ่อมแซมปรับปรุงถนนลูกรัง หมู่ ๔-หมู่ ๕- หมู่ ๖	เพื่อให้ประชาชนมีถนนสำหรับใช้ในการเดินทางและขนส่งผลผลิตทางการเกษตร	ถนนลูกรัง กว้าง ๖ ม. ยาว ๒,๕๐๐ ม.	-	๓๐๐,๐๐๐	๓๐๐,๐๐๐	๓๐๐,๐๐๐	ถนนกว้างและการเดินทางสะดวกขึ้น	การคมนาคมสะดวกรวดเร็ว	กองช่าง
๓	โครงการก่อสร้างถนนลูกรังเพื่อการเกษตร หมู่ ๑	เพื่อให้ประชาชนมีถนนสำหรับใช้ในการเดินทางและขนส่งผลผลิตทางการเกษตร	จำนวน ๑ แห่ง/ปี จากบ้านนายสง่า ถึงที่สาธารณะเลียยสัตว์ (เดินวัวชุม) กว้าง ๔ ม. ยาวประมาณ ๒,๐๐๐ ม.	๓๐๐,๐๐๐	-	-	-	ถนนกว้างและการเดินทางสะดวกขึ้น	การคมนาคมสะดวกรวดเร็ว	กองช่าง
๔	โครงการปรับปรุงซ่อมแซมถนนลูกรังเพื่อการเกษตร หมู่ ๑	เพื่อให้ประชาชนมีถนนสำหรับใช้ในการเดินทางและขนส่งผลผลิตทางการเกษตร	จำนวน ๑ แห่ง/ปี จากสระเดินวัวชุม ถึงนายายอตุ่ม วงษ์กาฬสินธ์ กว้าง ๖ ม. ยาวประมาณ ๑,๐๐๐ ม.	-	๓๐๐,๐๐๐	๓๐๐,๐๐๐	๓๐๐,๐๐๐	ถนนกว้างและการเดินทางสะดวกขึ้น	การคมนาคมสะดวกรวดเร็ว	กองช่าง
๕	โครงการก่อสร้างถนนคอนกรีตเสริมเหล็กภายในหมู่บ้าน หมู่ ๒	เพื่อให้ประชาชนมีถนนสำหรับใช้ในการคมนาคมสะดวกรวดเร็ว	จากบ้านนางทองปาน อ่อนพรม ถึงบ้านนางปู่ จันทพาง กว้าง ๔ ม. ยาว ๓๐๐ ม. หน้า ๐.๑๕ ม.	-	๔๐๐,๐๐๐	๔๐๐,๐๐๐	๔๐๐,๐๐๐	ประชาชนได้ใช้ประโยชน์ร้อยละ ๘๐	การคมนาคมสะดวกรวดเร็ว	กองช่าง
๖	โครงการก่อสร้างถนนคอนกรีตเสริมเหล็กภายในหมู่บ้าน หมู่ ๒	เพื่อให้ประชาชนมีถนนสำหรับใช้ในการคมนาคมสะดวกรวดเร็ว	จำนวน ๑ แห่ง/ปี จากซอยสามพัฒนา ๓ กว้าง ๔ ม. ยาว ๑๑๔ ม. หน้า ๐.๑๕ ม. จากบ้านนายวิเชียร พันธุ์แน่น ถึงบ้านนายฤทธิ์ สายพิน	๒๕๐,๐๐๐	-	-	-	ประชาชนได้ใช้ประโยชน์ร้อยละ ๘๐	การคมนาคมสะดวกรวดเร็ว	กองช่าง
๗	โครงการก่อสร้างถนนลาดยาง หมู่ ๓	เพื่อให้ประชาชนมีถนนสำหรับใช้ในการคมนาคมสะดวกรวดเร็ว	จำนวน ๑ แห่ง/ปี ข้างวัดศรีทรงษ์ราษฎร์ทางทิศใต้ กว้าง ๖ ม. ยาว ๓๐๐ ม. หน้า ๐.๑๕ ม.	๒๐๐,๐๐๐	๒๐๐,๐๐๐	๒๐๐,๐๐๐	๒๐๐,๐๐๐	ประชาชนได้ใช้ประโยชน์ร้อยละ ๘๐	การคมนาคมสะดวกรวดเร็ว	กองช่าง
๘	โครงการซ่อมแซมปรับปรุงถนนลูกรังเพื่อลำเลียงผลผลิตทางการเกษตร หมู่ ๓	เพื่อให้ใช้ในการลำเลียงพืชผลทางการเกษตรแก่ประชาชน	จำนวน ๑ แห่ง/ปี จากนายายทองม่วง ตอนหน้า ถึงนายายสำราญ ล้วนทา จากนายายสีทา ค้าเมืองศรี ถึงนายายช่วง เพพตุ๋ ๓,๐๐๐ ม.	๓๐๐,๐๐๐	-	-	-	ถนนกว้างและการเดินทางสะดวกขึ้น	การคมนาคมสะดวกรวดเร็ว	กองช่าง

ที่	โครงการ	วัตถุประสงค์	เป้าหมาย (ผลผลิตของโครงการ)	งบประมาณและที่มา					ตัวชี้วัด(KPI)	ผลลัพธ์ที่คาดว่าจะได้รับ	หน่วยงาน ที่รับผิดชอบ
				๒๕๖๑ (บาท)	๒๕๖๒ (บาท)	๒๕๖๓ (บาท)	๒๕๖๔ (บาท)				
๔	โครงการก่อสร้างถนนคอนกรีตเสริมเหล็ก หมู่ ๓	เพื่อให้ประชาชนมีถนนสำหรับใช้ในการคมนาคมสะดวกรวดเร็ว	จำนวน ๑ แห่ง/ปี ปริมาณบ้านมาเสีทา ถึงบริเวณบ้านนาสารวารี	๒๐๐,๐๐๐	-	-	-	ประชาชนได้ใช้ประโยชน์ร้อยละ๘๐	การคมนาคมสะดวกรวดเร็ว	กองช่าง	
๑๐	โครงการก่อสร้างถนนลาดยางทางเข้าศูนย์พัฒนาเด็กเล็กตำบลบ้านค้อ	เพื่อให้ประชาชนมีถนนสำหรับใช้ในการคมนาคมสะดวกรวดเร็ว	จำนวน ๑ แห่ง/ปี	๓๐๐,๐๐๐	-	-	-	ประชาชนได้ใช้ประโยชน์ร้อยละ๘๐	การลำเลียงพืชผลการเกษตรสะดวกรวดเร็ว	กองช่าง	
๑๑	โครงการก่อสร้างถนนลูกรังเพื่อการเกษตร หมู่ ๔	เพื่อให้ประชาชนมีถนนสำหรับใช้ในการเดินทางและขนส่งผลผลิตทางการเกษตร	จากนายสมศร ถึงนายนิยมมา จากนายนิยม คดีกลาง ถึงโนนปากู	๓๐๐,๐๐๐	-	-	-	ประชาชนได้ใช้ประโยชน์ร้อยละ๘๐	การคมนาคมสะดวกรวดเร็ว	กองช่าง	
๑๒	โครงการซ่อมแซมผิวจราจรลูกรังบ้านหนองพุ่ม หมู่ ๕	เพื่อให้ประชาชนมีถนนสำหรับใช้ในการคมนาคมสะดวกรวดเร็ว	จากบ้านนายสมปอง โสมบุตรและชอย ช่างบ้านนางพล กองทัพ	๓๐,๐๐๐	-	-	-	ประชาชนได้ใช้ประโยชน์ร้อยละ๘๐	การคมนาคมสะดวกรวดเร็ว	กองช่าง	
๑๓	โครงการก่อสร้างถนนแอสฟัลติก หมู่ ๒	เพื่อให้ประชาชนมีถนนสำหรับใช้ในการคมนาคมสะดวกรวดเร็ว	จากสี่แยกหลังวัดวันทิวชัยไปทางทิศตะวันออก	๑๒๐,๐๐๐	-	-	-	ประชาชนได้ใช้ประโยชน์ร้อยละ๘๐	การคมนาคมสะดวกรวดเร็ว	กองช่าง	
๑๔	โครงการก่อสร้างถนนคอนกรีตเสริมเหล็ก หมู่ ๕	เพื่อให้ประชาชนมีถนนสำหรับใช้ในการคมนาคมสะดวกรวดเร็ว	จำนวน ๑ แห่ง/ปี จากบ้านนาวงสนา ถึงบ้านนางสี กองเพชร กว้าง ๔ ม. ยาว ๒๐๐ ม. หน้า ๐.๑๕ ม.	๒๐๐,๐๐๐	-	-	-	ประชาชนได้ใช้ประโยชน์ร้อยละ๘๐	การคมนาคมสะดวกรวดเร็ว	กองช่าง	
๑๕	โครงการก่อสร้างถนนลาดยาง หมู่ ๕	เพื่อให้ประชาชนมีถนนสำหรับใช้ในการคมนาคมสะดวกรวดเร็ว	จำนวน ๑ แห่ง/ปี จากบ้านนายเกรียงไกร โคมสกลิตย์ ถึงบ้านนายคำแสน ชัยธรรม กว้าง ๔ ม. ยาว ๑๓๐ ม. หน้า ๐.๑๕ ม.	๒๐๐,๐๐๐	-	-	-	ประชาชนได้ใช้ประโยชน์ร้อยละ๘๐	การคมนาคมสะดวกรวดเร็ว	กองช่าง	
๑๖	โครงการก่อสร้างถนนคอนกรีตเสริมเหล็ก หมู่ ๕	เพื่อให้ประชาชนมีถนนสำหรับใช้ในการคมนาคมสะดวกรวดเร็ว	จำนวน ๑ แห่ง/ปี จากบ้านนายสมบุรณ์ ถึงถนนหนองพุ่ม-กุดอิม	๒๐๐,๐๐๐	๒๐๐,๐๐๐	๒๐๐,๐๐๐	๒๐๐,๐๐๐	ประชาชนได้ใช้ประโยชน์ร้อยละ๘๐	การคมนาคมสะดวกรวดเร็ว	กองช่าง	
๑๗	โครงการก่อสร้างถนนลาดยาง บ้านหนองเหล็กมถึงบ้านหนองนาเขียน ระยะทาง ๔.๓ กม. (ขอรับการสนับสนุนจากรัฐบาลอื่น) ปรากฏในแผนงานพัฒนาการท่องเที่ยวของจังหวัด	-เพื่อเป็นถนนยุทธศาสตร์ -เพื่อการท่องเที่ยว -เพื่อให้ประชาชนสามารถสัญจรได้สะดวก	มีถนนดีมีมาตรฐานให้สัญจร	-	๑๒,๐๐๐,๐๐๐	-	-	ประชาชนได้ใช้ประโยชน์ร้อยละ๘๐	การคมนาคมสะดวกรวดเร็ว	กองช่าง	
๑๘	โครงการขยายผิวจราจรลาดยางจากสามแยกข้างโรงเรียนบ้านค้อทางทิศใต้ไปทางทิศตะวันตกที่แยกบ้านโนนโพธิ์ชัย	เพื่อเพิ่มความกว้างผิวจราจร	ประชาชนสัญจรไป - มา ได้สะดวก	-	๑๐๐,๐๐๐	-	-	ประชาชนได้ใช้ประโยชน์ร้อยละ๘๐	การคมนาคมสะดวกรวดเร็ว	กองช่าง	
๑๙	โครงการซ่อมแซมผิวจราจรลูกรัง บ้านท่าศิลา	เพื่อให้ประชาชนมีถนนสำหรับใช้ในการคมนาคมสะดวกรวดเร็ว	ขอที่บ้านนายสมบุรณ์ วรบุญดิษฐ์	๒๐,๐๐๐	-	-	-	ประชาชนได้ใช้ประโยชน์ร้อยละ๘๐	การคมนาคมสะดวกรวดเร็ว	กองช่าง	

ที่	โครงการ	วัตถุประสงค์	เป้าหมาย (ผลผลิตของโครงการ)	งบประมาณและที่มา					ตัวชี้วัด(KPI)	ผลลัพธ์ที่คาดว่าจะได้รับ	หน่วยงาน ที่รับผิดชอบ
				๒๕๖๑ (บาท)	๒๕๖๒ (บาท)	๒๕๖๓ (บาท)	๒๕๖๔ (บาท)				
๒๐	โครงการปรับปรุงซ่อมสร้างถนนลูกรัง หมู่ที่ ๕	เพื่อปรับปรุงและซ่อมสร้างถนนลูกรังให้สามารถใช้งานได้	จากบ้านนาบานะ บุญสม ถึงบริเวณนา นายสาลี อุประถา ระยะทางยาว ๑.๕๐๐ ม. กว้าง ๕ เมตร หน้าเฉลี่ย ๐.๑๕ เมตร	-	๔๐๐,๐๐๐	๔๐๐,๐๐๐	๔๐๐,๐๐๐	ถนนกว้างและการเดินทางสะดวกขึ้น	การคมนาคมสะดวกรวดเร็ว	กองช่าง	
๒๑	โครงการปรับปรุงซ่อมสร้างถนนลูกรัง หมู่ที่ ๕	เพื่อปรับปรุงและซ่อมสร้างถนนลูกรังให้สามารถใช้งานได้	บริเวณนา นายเดช โคตรภูธร ถึง บริเวณนา นายสมนึก อาจหาญ ระยะทาง ๑,๒๐๐ ม. กว้าง ๕ เมตร หน้าเฉลี่ย ๐.๑๕ เมตร	๒๕๐,๐๐๐	-	-	-	ถนนกว้างและการเดินทางสะดวกขึ้น	การคมนาคมสะดวกรวดเร็ว	กองช่าง	
๒๒	โครงการปรับปรุงซ่อมสร้างถนนลูกรัง หมู่ที่ ๕	เพื่อปรับปรุงและซ่อมสร้างถนนลูกรังให้สามารถใช้งานได้	นาคูสมเกียรติ (ถนน คสล.) ถึงนา นายทองพัฒน์ มูลสุวรรณ	๒๐,๐๐๐	๒๐,๐๐๐	๒๐,๐๐๐	ถนนกว้างและการเดินทางสะดวกขึ้น	การคมนาคมสะดวกรวดเร็ว	กองช่าง		
๒๓	โครงการก่อสร้างถนนคอนกรีตเสริมเหล็ก หมู่ ๕	เพื่อให้ประชาชนมีถนนสำหรับใช้ในการคมนาคมสะดวกเร็ว	จำนวน ๑ แห่ง/ปี จากบ้านนาบานะบุรีรัมย์ ถึงบ้านนาบั้งเสียงเวียน กว้าง ๔ ม. ยาว ๒๕๐ ม.	-	๑๕๐,๐๐๐	๑๕๐,๐๐๐	ประชาชนสามารถใช้ประโยชน์ร้อยละ๘๐	การคมนาคมสะดวก รวดเร็ว	กองช่าง		
๒๔	โครงการก่อสร้างถนนลาดยาง หมู่ ๕ -๖	เพื่อให้ประชาชนมีถนนสำหรับใช้ในการคมนาคมสะดวกเร็ว	จำนวน ๑ แห่ง/ปี จากบ้านหนองพุ่มถึงถ้ำเต่า	๕,๐๐๐,๐๐๐	๕,๐๐๐,๐๐๐	๕,๐๐๐,๐๐๐	ประชาชนสามารถใช้ประโยชน์ร้อยละ๘๐	การคมนาคมสะดวก รวดเร็ว	กองช่าง		
๒๕	โครงการก่อสร้างถนนลาดยางทั้งถนนคอนกรีต หมู่ ๕	เพื่อให้ประชาชนมีถนนสำหรับใช้ในการคมนาคมสะดวกเร็ว	จำนวน ๑ แห่ง/ปี จากบ้านหนองพุ่มถึงแยกบ้านโคกปากงู	๑,๐๐๐,๐๐๐	๑,๐๐๐,๐๐๐	๑,๐๐๐,๐๐๐	ประชาชนที่ใช้สัญจรร้อยละ๘๐พึงพอใจ	การคมนาคมสะดวก รวดเร็ว	กองช่าง		
๒๖	โครงการปรับปรุงซ่อมสร้างถนนลูกรัง หมู่ที่ ๕	เพื่อปรับปรุงและซ่อมสร้างถนนลูกรังให้สามารถใช้งานได้	จากหน้าบ้านนาบานะ บุญสม ถึงนา นายเจริญศิลป์ ทุมโคตร	-	๑๐๐,๐๐๐	๑๐๐,๐๐๐	ประชาชนที่ใช้สัญจรร้อยละ๘๐พึงพอใจ	การคมนาคมสะดวก รวดเร็ว	กองช่าง		
๒๗	โครงการปรับปรุงซ่อมสร้างถนนลูกรัง หมู่ที่ ๕	เพื่อปรับปรุงและซ่อมสร้างถนนลูกรังให้สามารถใช้งานได้	จากหน้าบ้านนาบานะ บุญสม ถึงนา นายเจริญ โสภาศรี	-	๑๐๐,๐๐๐	๑๐๐,๐๐๐	ประชาชนที่ใช้สัญจรร้อยละ๘๐พึงพอใจ	การคมนาคมสะดวก รวดเร็ว	กองช่าง		
๒๘	โครงการซ่อมแซมผิวจราจรลูกรัง บ้านศรีวิไล หมู่ ๕	เพื่อให้ประชาชนมีถนนสำหรับใช้ในการคมนาคมสะดวกเร็ว	ขอช่างบ้านนางพัฒน์ ศรีสุมาต, ขอช่างนางเยี่ยม อุปรงกา,ขอช่างนายตี๋ม อจหาญ	๓๐,๐๐๐	-	-	ถนนกว้างและการเดินทางสะดวกขึ้น	การคมนาคมสะดวก รวดเร็ว	กองช่าง		
๒๙	โครงการก่อสร้างถนนลูกรังเพื่อการเกษตร หมู่ ๖	เพื่อให้ประชาชนมีถนนสำหรับใช้ในการคมนาคมสะดวกเร็ว	จำนวน ๑ แห่ง/ปี จากบ้านนาบุญ ถึงนา นายถาวรณ กว้าง ๔ ม. ยาว ๑,๐๐๐ ม.	-	๔๐๐,๐๐๐	๔๐๐,๐๐๐	ประชาชนที่ใช้สัญจรร้อยละ๘๐พึงพอใจ	การคมนาคมสะดวก รวดเร็ว	กองช่าง		
๓๐	โครงการก่อสร้างถนนคอนกรีตเสริมเหล็ก หมู่ ๖	เพื่อให้ประชาชนมีถนนสำหรับใช้ในการคมนาคมสะดวกเร็ว	จำนวน ๑ แห่ง/ปี	-	๓๐๐,๐๐๐	๓๐๐,๐๐๐	ประชาชนที่ใช้สัญจรร้อยละ๘๐พึงพอใจ	การคมนาคมสะดวก รวดเร็ว	กองช่าง		
๓๑	โครงการก่อสร้างถนนลูกรังยกระดับ หมู่ ๕	เพื่อให้ประชาชนมีถนนสำหรับใช้ในการคมนาคมสะดวกเร็ว	จำนวน ๑ แห่ง/ปี จากบ้านนางเยี่ยม ถึงนา นายเพชร	-	๒๐๐,๐๐๐	๒๐๐,๐๐๐	ประชาชนที่ใช้สัญจรร้อยละ๘๐พึงพอใจ	การคมนาคมสะดวก รวดเร็ว	กองช่าง		

ที่	โครงการ	วัตถุประสงค์	เป้าหมาย (ผลผลิตของโครงการ)	งบประมาณและที่มา					ตัวชี้วัด(KPI)	ผลลัพธ์ที่คาดว่าจะได้รับ	หน่วยงานที่รับผิดชอบ
				๒๕๖๑ (บาท)	๒๕๖๒ (บาท)	๒๕๖๓ (บาท)	๒๕๖๔ (บาท)				
๓๒	โครงการก่อสร้างคอนกรีตเสริมเหล็ก หมู่ ๖	เพื่อให้ประชาชนมีถนนสำหรับใช้ในการคมนาคมสะดวกรวดเร็ว	จำนวน ๑ แห่ง/ปี จากบ้านนายถาวร ถึงบ้านนายคลองเงิน กว้าง ๔ ม. ยาว ๑๐๐ ม. หน้า ๐.๑๕ ม.	๑๐๐,๐๐๐	-	-	-	ประชาชนที่สัญจร ร้อยละ ๘๐ ถึงพอใจ	การคมนาคมสะดวก รวดเร็ว	กองช่าง	
๓๓	โครงการปรับปรุงซ่อมแซมถนนลูกรังเพื่อการเกษตร หมู่ ๖	เพื่อให้ประชาชนมีถนนสำหรับใช้ในการคมนาคมสะดวกรวดเร็ว	จำนวน ๑ แห่ง/ปี จากถนนไธเส ถึงถนนางสมร กว้าง ๔ เมตร ยาว ๕๐๐ เมตร	-	๓๐๐,๐๐๐	๓๐๐,๐๐๐	๓๐๐,๐๐๐	ถนนกว้างและการเดินทางสะดวกขึ้น รวดเร็ว	การคมนาคมสะดวก รวดเร็ว	กองช่าง	
๓๔	โครงการก่อสร้างถนนคอนกรีตเสริมเหล็ก หมู่ ๖	เพื่อให้ประชาชนมีถนนสำหรับใช้ในการคมนาคมสะดวกรวดเร็ว	จำนวน ๑ แห่ง/ปี รอบหมู่บ้าน จากริมนูเขา ถึงถนนใหญ่ กว้าง ๔ ม. ยาว ๕๐๐ ม. หน้า ๐.๑๕ ม.	๕๕๐,๐๐๐	-	-	-	ประชาชนที่สัญจร ร้อยละ ๘๐ ถึงพอใจ	การคมนาคมสะดวก รวดเร็ว	กองช่าง	
๓๕	โครงการก่อสร้าง/ปรับปรุงซ่อมแซมถนนคอนกรีต.ภายในหมู่บ้าน หมู่ ๖	เพื่อให้ประชาชนมีถนนสำหรับใช้ในการคมนาคมสะดวกรวดเร็ว	บ้านทศศิลา จากบ้านนายคำฝัน ถูซา ถึงบ้านนางเส็ง ขณะโสม จากถนนลาดยางบ้านนายสมฤทธ์ วิทยาลัย ถึงบ้านนายสวัสดิ์ พันศรี	๒๐๐,๐๐๐	-	-	-	ประชาชนที่สัญจร ร้อยละ ๘๐ ถึงพอใจ	การคมนาคมสะดวก รวดเร็ว	กองช่าง	
๓๖	โครงการซ่อมแซมปรับปรุงถนนลูกรังเพื่อลำเลียงผลผลิตทางการเกษตร หมู่ ๖	เพื่อใช้ในการลำเลียงพืชผลการเกษตรแก่ประชาชน	จำนวน ๑ แห่ง/ปี บ้านนายสุดใจถึงโพนเทียม ระยะทาง ๑ กม.	-	๑๐๐,๐๐๐	๑๐๐,๐๐๐	๑๐๐,๐๐๐	ถนนกว้างและการเดินทางสะดวกขึ้น รวดเร็ว	การคมนาคมสะดวก รวดเร็ว	กองช่าง	
๓๗	โครงการก่อสร้างถนนลาดยาง หมู่ ๗	เพื่อให้ประชาชนมีถนนสำหรับใช้ในการคมนาคมสะดวกรวดเร็ว	จำนวน ๑ แห่ง/ปี จากแยกหน้าวัดโพนสมบูรณ์ ถึงบ้านนายทองพูล สีสงนาง กว้าง ๔ เมตร ยาว ๑๖๕ เมตร หน้า ๐.๑๕ เมตร	๓๐๐,๐๐๐	๒๐๐,๐๐๐	-	-	ประชาชนที่สัญจร ร้อยละ ๘๐ ถึงพอใจ	การคมนาคมสะดวก รวดเร็ว	กองช่าง	
๓๘	โครงการก่อสร้างถนนลาดยาง หมู่ ๗	เพื่อให้ประชาชนมีถนนสำหรับใช้ในการคมนาคมสะดวกรวดเร็ว	จำนวน ๑ แห่ง/ปี จากบ้านนายทองพูน ถึงบ้านนายปัญญา กว้าง ๔ ม. ยาว ๒๑๕ ม. หน้า ๐.๑๕ ม.	๔๐๐,๐๐๐	-	-	-	ประชาชนที่สัญจร ร้อยละ ๘๐ ถึงพอใจ	การคมนาคมสะดวก รวดเร็ว	กองช่าง	
๓๙	โครงการก่อสร้างถนนลาดยาง หมู่ ๗	เพื่อให้ประชาชนมีถนนสำหรับใช้ในการคมนาคมสะดวกรวดเร็ว	จำนวน ๑ แห่ง/ปี จากบ้านนายทอง ภูอก ถึงบ้านนายอ้อม ถึงแก้ว กว้าง ๔ ม. ยาว ๔๒๐ ม. หน้า ๐.๑๕ ม.	๖๕๐,๐๐๐	-	-	-	ประชาชนที่สัญจร ร้อยละ ๘๐ ถึงพอใจ	การคมนาคมสะดวก รวดเร็ว	กองช่าง	
๔๐	โครงการก่อสร้างถนนลูกรังรอบหมู่บ้าน หมู่ ๘	เพื่อการเดินทางที่สะดวก	จำนวน ๑ แห่ง/ปี	๒๐๐,๐๐๐	๒๐๐,๐๐๐	๒๐๐,๐๐๐	๒๐๐,๐๐๐	ประชาชนที่สัญจร ร้อยละ ๘๐ ถึงพอใจ	การคมนาคมสะดวก รวดเร็ว	กองช่าง	

ที่	โครงการ	วัตถุประสงค์	เป้าหมาย (ผลผลิตของโครงการ)	งบประมาณและที่มา				ตัวชี้วัด (KPI)	ผลลัพธ์ที่คาดว่าจะได้รับ	หน่วยงานที่รับผิดชอบ
				๒๕๖๑ (บาท)	๒๕๖๒ (บาท)	๒๕๖๓ (บาท)	๒๕๖๔ (บาท)			
๔๑	โครงการก่อสร้างถนนลาดยาง หมู่ ๗	เพื่อให้ประชาชนมีถนนสำหรับใช้ในการคมนาคมสะดวกรวดเร็ว	จำนวน ๑ แห่ง/ปี จากบ้านนาขามรมถึงบ้านนายทองจันทร์ กว้าง ๔ ม. ยาว ๓๓๐ ม. ทน ๐.๑๕ ม.	-	๕๐๐,๐๐๐	๕๐๐,๐๐๐	๕๐๐,๐๐๐	ประชาชนที่สัญจรร้อยละ๘๐พึงพอใจ	การคมนาคมสะดวกรวดเร็ว	กองช่าง
๔๒	โครงการก่อสร้างถนนลาดยาง หมู่ ๗	เพื่อให้ประชาชนมีถนนสำหรับใช้ในการคมนาคมสะดวกรวดเร็ว	จำนวน ๑ แห่ง/ปี จากบ้านนายเมฆเม็ยร์ถึงบ้านนายเชียร กว้าง ๔ ม. ทน ๐.๑๕ ม.	-	๔๐๐,๐๐๐	๔๐๐,๐๐๐	ประชาชนที่สัญจรร้อยละ๘๐พึงพอใจ	การคมนาคมสะดวกรวดเร็ว	กองช่าง	
๔๓	โครงการก่อสร้างถนนลาดยาง ศูนย์บริการนักท่องเที่ยว และสถานจอดรถรอบอ่างเก็บน้ำวังเดือนห้า	เพื่อให้ได้ถนนที่มีมาตรฐาน มีลานจอดรถที่สะดวก ปอดภัย มีห้องน้ำ อาคารบริการ และเป็นสถานที่สำหรับการออกกำลังกายพักผ่อนและท่องเที่ยวรอบอ่างเก็บน้ำวังเดือนห้าเพื่อเพิ่มรายได้และคุณภาพชีวิตที่ดีขึ้นของประชาชน	จำนวน ๑ แห่ง/ปี ถนนแอสฟัลติกคอนกรีตหนาเฉลี่ย ๔ ซม. ชั้นรองพื้นทางหินคลุกหนา ๐.๒ ม. กว้าง ๔ ม. ยาว ๒.๘ กม. จำนวน ๒ จุด ระยะ ๘ กิโลเมตรทางข้างละ ๑ ม. พร้อมป้ายบอกทิศทาง ห้องน้ำสาธารณะ อาคารบริการนักท่องเที่ยว	๒๘,๐๐๐,๐๐๐	-	-	ประชาชนในพื้นที่ได้รับประโยชน์และพึงพอใจร้อยละ ๘๐	การคมนาคมสะดวกรวดเร็ว ประชาชนมีรายได้และคุณภาพชีวิตที่ดีขึ้น	กองช่าง	
๔๔	โครงการก่อสร้างถนนลาดยางกับถนนคอนกรีต หมู่ ๗	เพื่อให้ประชาชนมีถนนสำหรับใช้ในการคมนาคมสะดวกรวดเร็ว	จำนวน ๑ แห่ง/ปี จากหน้าวัดโนนสมบูรณ์ ถึงโรงเรียนบ้านหนองนกเขียน กว้าง ๕ เมตร ยาว ๒,๐๐๐ เมตร ทน ๐.๑๕ เมตร	๒,๕๐๐,๐๐๐	๑,๕๐๐,๐๐๐	๑,๕๐๐,๐๐๐	ประชาชนที่สัญจรร้อยละ๘๐พึงพอใจ	การคมนาคมสะดวกรวดเร็ว	กองช่าง	
๔๕	โครงการก่อสร้างถนนคอนกรีตเสริมเหล็ก หมู่ ๗	เพื่อให้ประชาชนมีถนนสำหรับใช้ในการคมนาคมสะดวกรวดเร็ว	จำนวน ๑ แห่ง/ปี รอบหมู่บ้าน กว้าง ๕ ม. ยาว ๒,๐๐๐ ม. ทน ๐.๑๕ ม.	๑,๘๐๐,๐๐๐	๑,๘๐๐,๐๐๐	๑,๘๐๐,๐๐๐	ประชาชนที่สัญจรร้อยละ๘๐พึงพอใจ	การคมนาคมสะดวกรวดเร็ว	กองช่าง	
๔๖	โครงการก่อสร้างถนนลาดยาง หมู่ ๗	เพื่อให้ประชาชนมีถนนสำหรับใช้ในการคมนาคมสะดวกรวดเร็ว	จำนวน ๑ แห่ง/ปี จากแยกบ้านนายทองจันทร์ บ้างถึง แยกบ้านนายชาติ	๓๐๐,๐๐๐	-	-	ประชาชนที่สัญจรร้อยละ๘๐พึงพอใจ	การคมนาคมสะดวกรวดเร็ว	กองช่าง	
๔๗	โครงการก่อสร้างถนนลาดยาง หมู่ ๗	เพื่อก่อสร้างถนนลาดยางสำหรับใช้ในการคมนาคม	จากบ้านนายคมสันต์ นาแสงศรี ถึงบ้านนายสมชาย ศรีราษฎร์ (รอบหมู่บ้าน) ระยะทางยาว ๑,๔๐๐ เมตร กว้าง ๕ เมตร	๒,๕๐๐,๐๐๐	-	-	ประชาชนที่สัญจรร้อยละ๘๐พึงพอใจ	การคมนาคมสะดวกรวดเร็ว	กองช่าง	
๔๘	โครงการปรับปรุง/ซ่อมแซมถนนลูกรัง หมู่ ๗	เพื่อให้ประชาชนมีถนนสำหรับใช้ในการคมนาคมสะดวกรวดเร็ว	๑) จากแยกนางของยนต์ ถึงนางคำ ๒) จากนายพรหม ถึงป่าช้า ๓) จากนายอ่อน ตะโนนทอง ถึงวังเดือนห้า ๔) จากนายชัย ภัคศิริดี ถึงบ้านนายสุล. สีแก้ว	-	๑๐๐,๐๐๐	๑๐๐,๐๐๐	ถนนกว้างและการเดินทางสะดวกขึ้น	การคมนาคมสะดวกรวดเร็ว	กองช่าง	
๔๙	โครงการก่อสร้างถนน คลส. รอบสระหมู่บ้าน หมู่ ๗	เพื่อปรับปรุงภูมิทัศน์รอบสระน้ำและใช้เป็นสถานที่พักผ่อน ออกกำลังกาย	จำนวน ๑ แห่ง/ปี กว้าง ๔ ม. ยาว ๒,๐๐๐ ม. ทน ๐.๑๕ ม.	๕๐๐,๐๐๐	๕๐๐,๐๐๐	๕๐๐,๐๐๐	ประชาชนที่สัญจรร้อยละ๘๐พึงพอใจ	มีสถานที่พักผ่อนและออกกำลังกาย	กองช่าง	
๕๐	โครงการซ่อมแซมผิวจราจรลูกรัง บ้านกุดคิม หมู่ ๔	เพื่อให้ประชาชนมีถนนสำหรับใช้ในการคมนาคมสะดวกรวดเร็ว	จำนวน ๑ แห่ง/ปี	๓๐,๐๐๐	๓๐,๐๐๐	๓๐,๐๐๐	ประชาชนที่สัญจรร้อยละ๘๐พึงพอใจ	การคมนาคมสะดวกรวดเร็ว	กองช่าง	

ที่	โครงการ	วัตถุประสงค์	เป้าหมาย (ผลผลิตของโครงการ)	งบประมาณและที่มา				ตัวชี้วัด(KPI)	ผลลัพธ์ที่คาดว่าจะได้รับ	หน่วยงาน ที่รับผิดชอบ
				๒๕๖๑ (บาท)	๒๕๖๒ (บาท)	๒๕๖๓ (บาท)	๒๕๖๔ (บาท)			
๕๑	โครงการก่อสร้างถนนลูกรังเพื่อการเกษตร การเกษตร หมู่ ๕	เพื่อใช้ในการค้าเลี้ยงพืชผลการเกษตรแม่ ประชาชน	จำนวน ๑ แห่ง/ปี จากนายคำ ถึงนางสา กว้าง ๔ ม. ยาว ๑,๕๐๐ ม.	๒๐๐,๐๐๐	-	-	-	ประชาชนที่สัญจร ร้อยละ๘๐พึงพอใจ	การคมนาคมสะดวก รวดเร็ว	กองช่าง
๕๒	โครงการก่อสร้างถนนลาดยาง หมู่ ๘	เพื่อให้ประชาชนมีถนนสำหรับใช้ใน การคมนาคมสะดวกรวดเร็ว	จำนวน ๑ แห่ง/ปี จาก ๘ ถึง ๗ กว้าง ๕ ม. ยาว ๑,๕๐๐ ม.	๑,๕๐๐,๐๐๐	-	-	-	ประชาชนที่สัญจร ร้อยละ๘๐พึงพอใจ	การคมนาคมสะดวก รวดเร็ว	กองช่าง
๕๓	โครงการก่อสร้างถนนลูกรังเพื่อการเกษตร การเกษตร หมู่ ๘	เพื่อใช้ในการค้าเลี้ยงพืชผลการเกษตรแม่ ประชาชน	จำนวน ๑ แห่ง/ปี จากบ้านนางพรหมมี ถึงสะพานลาดศึก	๒๐๐,๐๐๐	-	-	-	ประชาชนที่สัญจร ร้อยละ๘๐พึงพอใจ	การคมนาคมสะดวก รวดเร็ว	กองช่าง
๕๔	โครงการก่อสร้างถนนลูกรังเพื่อการเกษตร การเกษตร หมู่ ๘	เพื่อใช้ในการค้าเลี้ยงพืชผลการเกษตรแม่ ประชาชน	จำนวน ๑ แห่ง/ปี จากนายทวี ถึงนายคำพวน กว้าง ๔ ม. ยาว ๑,๐๐๐ ม.	๑๐๐,๐๐๐	-	-	-	ประชาชนที่สัญจร ร้อยละ๘๐พึงพอใจ	การคมนาคมสะดวก รวดเร็ว	กองช่าง
๕๕	โครงการก่อสร้างถนนลาดยาง/คอนกรีตเสริมเหล็ก หมู่ ๙	เพื่อให้ประชาชนมีถนนสำหรับใช้ใน การคมนาคมสะดวกรวดเร็ว	จำนวน ๑ แห่ง/ปี จากบ้านนายทองมี ถึงวัดป่าไผ่ชัย กว้าง ๕ ม. ยาว ๘๐๐ ม. หน้า ๐.๑๕ ม. จากบ้านนายรัตน โชคบัณฑิต ถึงถนนไปเขื่อนอุบลรัตน์	๓๐๐,๐๐๐	-	-	-	ประชาชนที่สัญจร ร้อยละ๘๐พึงพอใจ	การคมนาคมสะดวก รวดเร็ว	กองช่าง
๕๖	โครงการก่อสร้างถนนลาดยาง หมู่ ๙	เพื่อให้ประชาชนมีถนนสำหรับใช้ใน การคมนาคมสะดวกรวดเร็ว	จำนวน ๑ แห่ง/ปี จากบ้านนายรัตน โชคบัณฑิต ถึงถนนไปเขื่อนอุบลรัตน์	-	๒,๐๐๐,๐๐๐	๒,๐๐๐,๐๐๐	๒,๐๐๐,๐๐๐	ประชาชนที่สัญจร ร้อยละ๘๐พึงพอใจ	การคมนาคมสะดวก รวดเร็ว	กองช่าง
๕๗	โครงการก่อสร้างรางระบายน้ำหมู่บ้าน หมู่ ๙	เพื่อระบายน้ำเสียและน้ำฝนภายในหมู่บ้าน	จำนวน ๑ แห่ง/ปี กว้าง ๕๐ ซม. ลึก ๖๐ ซม. ยาว ๑,๕๐๐ ม.	๓๐๐,๐๐๐	-	-	-	ประชาชนที่สัญจร ร้อยละ๘๐พึงพอใจ	การคมนาคมสะดวก รวดเร็ว	กองช่าง
๕๘	โครงการก่อสร้างรางระบายน้ำ หมู่ ๑๐	เพื่อระบายน้ำเสียและน้ำฝนภายในหมู่บ้าน	จำนวน ๑ แห่ง/ปี จากบ้านนางวงเดือน ถาวรชกกลาง ถึงบ้านนายออด พุฒผอย กว้าง ๕๐ ซม. ยาว ๒๐๐ เมตร ลึก ๕๐ ซม.	๔๐๐,๐๐๐	-	-	-	ประชาชนที่สัญจร ร้อยละ๘๐พึงพอใจ	การคมนาคมสะดวก รวดเร็ว	กองช่าง
๕๙	โครงการปรับปรุง/ซ่อมแซมรางระบายน้ำ หมู่ ๑๐	เพื่อการระบายน้ำป้องกันน้ำท่วม	จำนวน ๑ แห่ง/ปี รอบหมู่บ้าน ๔๘๐ เมตร	๕๐,๐๐๐	๕๐,๐๐๐	๕๐,๐๐๐	๕๐,๐๐๐	ถนนกว้างและการ เดินทางสะดวกขึ้น	การระบายน้ำดีขึ้น น้ำไม่ท่วม	กองช่าง
๖๐	โครงการก่อสร้างไหล่ทางคอนกรีตเสริมเหล็ก หมู่ ๔,๑๐	เพื่อให้ประชาชนมีถนนสำหรับใช้ใน การคมนาคมสะดวกรวดเร็ว	จากบ้านศรีไค ถึงบ้านโคกป่ากุง กว้างจากเดิม ๔ ม. เป็น ๖ เมตร ระยะทาง ๓ กม. ทางเข้าหมู่บ้าน	๑,๖๐๐,๐๐๐	-	-	-	ประชาชนที่สัญจร ร้อยละ๘๐พึงพอใจ	การคมนาคมสะดวก รวดเร็ว	กองช่าง
๖๑	โครงการปรับปรุงซ่อมสร้างถนนคอนกรีตเสริมเหล็ก ภายในหมู่บ้าน หมู่ ๑๐	เพื่อให้ประชาชนมีถนนสำหรับใช้ใน การคมนาคมสะดวกรวดเร็ว	จำนวน ๑ แห่ง/ปี จากบ้านนายออดถึงบ้านนายเพชรรัตน์ ระยะทาง ๒๐๐ ม.	๒๐๐,๐๐๐	๒๐๐,๐๐๐	๒๐๐,๐๐๐	๒๐๐,๐๐๐	ประชาชนที่สัญจร ร้อยละ๘๐พึงพอใจ	การคมนาคมสะดวก รวดเร็ว	กองช่าง

ที่	โครงการ	วัตถุประสงค์	เป้าหมาย (ผลผลิตของโครงการ)	งบประมาณและที่มา					ตัวชี้วัด(KPI)	ผลลัพธ์ที่คาดว่าจะได้รับ	หน่วยงานที่รับผิดชอบ
				๒๕๖๑ (บาท)	๒๕๖๒ (บาท)	๒๕๖๓ (บาท)	๒๕๖๔ (บาท)				
๖๒	โครงการก่อสร้างถนนคอนกรีตเสริมเหล็ก หมู่ ๙	เพื่อให้ประชาชนมีถนนสำหรับใช้ใน	จากบ้านนาข่อยวิวัฒน์ถึงบ้านแม่ใส	๒๐๐,๐๐๐	-	-	-	ร้อยละ๘๐ทั้งหมด รวดเร็ว	การคมนาคมสะดวก รวดเร็ว	กองช่าง	
๖๓	โครงการเสริมผิวจราจรหินคลุกบดอัด สายบ้านหนองซุ่ม ม.๕ ถึงบ้านเก่า	เพื่อเสริมผิวหินคลุกบดอัด คสล. ให้สามารถใช้งานได้	ถนนภายในตำบลบ้านค้อที่เกิดจากภัยธรรมชาติ กว้าง ๕ ม. ยาว ๑,๙๐๐ ม. หน้า ๐.๑๕ ม.	๕๐๐,๐๐๐	๕๐๐,๐๐๐	๕๐๐,๐๐๐	๕๐๐,๐๐๐	ถนนใช้งานได้ รวดเร็ว	การคมนาคมสะดวก รวดเร็ว	กองช่าง	
๖๔	โครงการเสริมผิวจราจรหินคลุกบดอัด อาคารศูนย์พัฒนาเด็กเล็ก สนามชัยพัฒนา	เพื่อเสริมผิวหินคลุกบดอัด ให้สามารถใช้งานได้	ถนนภายในตำบลบ้านค้อที่เกิดจากภัยธรรมชาติ กว้าง ๔ ม. ยาว ๓๐๐ ม. หน้า ๐.๑๕ ม.	๑๐๐,๐๐๐	-	-	-	ถนนใช้งานได้ รวดเร็ว	การคมนาคมสะดวก รวดเร็ว	กองช่าง	
๖๕	โครงการขยายเขตไฟฟ้าสาธารณะภายในหมู่บ้าน หมู่ ๑ - ๑๐	เพื่อขยายเขตไฟฟ้าตำบลบ้านค้อให้ทั่วถึง ทุกหมู่บ้าน	จำนวน ๑๐ แห่ง/ปี	๑,๐๐๐,๐๐๐	๑,๐๐๐,๐๐๐	๑,๐๐๐,๐๐๐	๑,๐๐๐,๐๐๐	ประชาชนได้ใช้ ประโยชน์จากไฟฟ้า	มีความปลอดภัยในชีวิต และทรัพย์สิน	กองช่าง	
๖๖	โครงการขยายเขตไฟฟ้าส่องสว่าง หมู่ ๑	เพื่อความสะดวกในการขนส่งผลผลิต ทางการเกษตรในเวลากลางคืน	จากตลาดนัดคลองมอ ถึง บ้านนายแถมแพทดู	-	๓๐๐,๐๐๐	๓๐๐,๐๐๐	๓๐๐,๐๐๐	ประชาชนมีไฟ ส่องสว่าง	มีความปลอดภัยในชีวิต และทรัพย์สิน	กองช่าง	
๖๗	โครงการขยายเขตไฟฟ้าส่องสว่าง หมู่ ๑	เพื่อความสะดวกในการขนส่งผลผลิต ทางการเกษตรในเวลากลางคืน	จากบริเวณหน้าวัดถึง รพ.สต.บ้านค้อ	-	๓๐๐,๐๐๐	๓๐๐,๐๐๐	๓๐๐,๐๐๐	ประชาชนมีไฟ ส่องสว่าง	มีความปลอดภัยในชีวิต และทรัพย์สิน	กองช่าง	
๖๘	โครงการขยายเขตไฟฟ้าสาธารณะรอบหมู่บ้าน หมู่ ๑	เพื่อขยายเขตไฟฟ้าตำบลบ้านค้อให้ทั่วถึง ทุกหมู่บ้านเพื่อให้ชุมชนมีแสงสว่าง ในเวลากลางคืน	จำนวน ๑ ครั้ง/ปี บ้านค้อ	๓๐๐,๐๐๐	-	-	-	ประชาชนมีไฟฟ้าใช้ ได้สะดวกขึ้น	มีความปลอดภัยในชีวิต และทรัพย์สิน	กองช่าง	
๖๙	โครงการติดตั้งชุดหลอดไฟฟ้าส่องสว่างสาธารณะ ภายในหมู่บ้าน หมู่ ๑	เพื่อขยายเขตไฟฟ้าตำบลบ้านค้อให้ทั่วถึง ทุกหมู่บ้านเพื่อให้ชุมชนมีแสงสว่าง	จำนวน ๑๐ จุด บ้านค้อ	๕๐,๐๐๐	-	-	-	ประชาชนมีไฟ ส่องสว่าง	มีความปลอดภัยในชีวิต และทรัพย์สิน	กองช่าง	
๗๐	โครงการขยายเขตไฟฟ้าสาธารณะเพื่อโครงการเกษตร หมู่ ๑	เพื่อขยายเขตไฟฟ้าตำบลบ้านค้อให้ทั่วถึง ใช้ในการเดินทางลำเลียงผลผลิตทางการเกษตร	จำนวน ๑ แห่ง/ปี จากแยกบ้านนายสง่า สังกะยมณี ถึงต้นข้าวซุม ยาว ๑.๕ กม.	-	๑,๕๐๐,๐๐๐	๑,๕๐๐,๐๐๐	๑,๕๐๐,๐๐๐	ประชาชนมีไฟฟ้าใช้ ได้สะดวกขึ้น	มีความปลอดภัยในชีวิต และทรัพย์สิน	กองช่าง	
๗๑	โครงการขยายเขตไฟฟ้าสาธารณะภายในหมู่บ้าน หมู่ ๒ พร้อมชุดหลอดไฟฟ้าส่องสว่าง	เพื่อขยายเขตไฟฟ้าตำบลบ้านค้อให้ทั่วถึง ทุกหมู่บ้านเพื่อให้ชุมชนมีแสงสว่าง ในเวลากลางคืน	จำนวน ๑ แห่ง/ปี จากบ้านนางแม่ ทวีพันธ์ ถึงบ้านนายบุญหล้า ป่าดง จำนวน ๒ ต้น	-	๒๐,๐๐๐	๒๐,๐๐๐	๒๐,๐๐๐	ประชาชนมีไฟฟ้าใช้ ได้สะดวกขึ้น	มีความปลอดภัยในชีวิต และทรัพย์สิน	กองช่าง	
๗๒	โครงการติดตั้งป้ายเตือนความบดอัดภัย	เพื่อเตือนให้ระมัดระวังอุบัติเหตุที่เกิดขึ้น บ่อยครั้ง	หมู่บ้านในเขตเทศบาลตำบลบ้านค้อ	๕๐,๐๐๐	๕๐,๐๐๐	๕๐,๐๐๐	๕๐,๐๐๐	มีป้ายเตือนให้ระวัง การเกิดอุบัติเหตุ	ประชาชนมีความปลอดภัย ในการใช้รถใช้ถนน	กองช่าง	
๗๓	โครงการจัดซื้อเครื่องกรองน้ำดื่ม หมู่ ๑,๒	เพื่อมีน้ำดื่มที่สะอาด	จำนวน ๒ แห่ง	๓๐๐,๐๐๐	-	-	-	ประชาชนมีน้ำดื่ม ที่สะอาดได้ดื่ม	ประชาชนมีน้ำดื่มที่สะอาด	กองช่าง	

ที่	โครงการ	วัตถุประสงค์	เป้าหมาย (ผลผลิตของโครงการ)	งบประมาณและที่มา				ตัวชี้วัด(KPI)	ผลลัพธ์ที่คาดว่าจะได้รับ	หน่วยงานที่รับผิดชอบ
				๒๕๖๑ (บาท)	๒๕๖๒ (บาท)	๒๕๖๓ (บาท)	๒๕๖๔ (บาท)			
๗๔	โครงการขยายเขตไฟฟ้าสาธารณะภายในหมู่บ้าน หมู่ ๒ พร้อมชุดหลอดไฟส่องสว่าง	เพื่อขยายเขตไฟฟ้าตำบลบ้านค้อให้ทั่วถึงทุกหมู่บ้านเพื่อให้ชุมชนมีแสงสว่างในเวลากลางคืน	จำนวน ๑ แห่ง/ปี จากบ้านนายอนันต์ โคตรบาล ถึงบ้านนายสุรศักดิ์ รัตนพลตรี จำนวน ๒ ต้น	-	๒๐,๐๐๐	๒๐,๐๐๐	๒๐,๐๐๐	ประชาชนมีไฟฟ้าใช้ ได้สะดวกขึ้น	มีความปลอดภัยในชีวิต และทรัพย์สิน	กองช่าง
๗๕	โครงการขยายเขตไฟฟ้าสาธารณะภายในหมู่บ้าน หมู่ ๒ ชุดหลอดไฟส่องสว่าง	เพื่อขยายเขตไฟฟ้าตำบลบ้านค้อให้ทั่วถึงทุกหมู่บ้านเพื่อให้ชุมชนมีแสงสว่างในเวลากลางคืน	จำนวนแห่งละ ๑ ต้น จากบ้านนายวิชัย พลเมตรี ถึงบ้านนางบุ จรรยา	๑๐,๐๐๐	-	๑๐,๐๐๐	ประชาชนมีไฟฟ้าใช้ ได้สะดวกขึ้น	มีความปลอดภัยในชีวิต และทรัพย์สิน	กองช่าง	
๗๖	โครงการขยายเขตไฟฟ้าภายในหมู่บ้าน หมู่ ๒	เพื่อขยายเขตไฟฟ้าตำบลบ้านค้อให้ทั่วถึงทุกหมู่บ้านเพื่อให้ชุมชนมีแสงสว่างในเวลากลางคืน	จำนวน ๑ ครั้ง/ปี บ้านนางอ่ำไพ เตชะ ถึงบ้านนายศักดิ์ รัตนพลตรี ๓ ต้น	-	๑๐๐,๐๐๐	๑๐๐,๐๐๐	ประชาชนมีไฟฟ้าใช้ ได้สะดวกขึ้น	มีความปลอดภัยในชีวิต และทรัพย์สิน	กองช่าง	
๗๗	โครงการติดตั้งหลอดส่องสว่างไฟฟ้าสาธารณะ หมู่ ๑,๒,๓,๔,๕,๖,๗,๘,๙,๑๐	เพื่อให้ชุมชนมีแสงสว่างในเวลากลางคืน	จำนวน ๔ แห่ง/ปี	๓๐๐,๐๐๐	๓๐๐,๐๐๐	๓๐๐,๐๐๐	ประชาชนมีไฟส่องสว่าง	มีความปลอดภัยในชีวิต และทรัพย์สิน	กองช่าง	
๗๘	โครงการขยายเขตไฟฟ้าสาธารณะภายในหมู่บ้าน หมู่ ๓ พร้อมชุดหลอดไฟส่องสว่าง	เพื่อขยายเขตไฟฟ้าตำบลบ้านค้อให้ทั่วถึงทุกหมู่บ้านเพื่อให้ชุมชนมีแสงสว่าง	จากอบต.ลาด ถึงนางนายเกิด แสนยา	-	๓๐๐,๐๐๐	๓๐๐,๐๐๐	ประชาชนมีไฟฟ้าใช้ ได้สะดวกขึ้น	มีความปลอดภัยในชีวิต และทรัพย์สิน	กองช่าง	
๗๙	โครงการขยายเขตไฟฟ้าสาธารณะ หมู่ ๓ พร้อมติดตั้งหลอดไฟฟ้าสาธารณะ	เพื่อขยายเขตไฟฟ้าตำบลบ้านค้อให้ทั่วถึงทุกหมู่บ้านเพื่อให้ชุมชนมีแสงสว่าง	จำนวน ๓ ต้น ถนนจากบ้านหนองเกลือม ถึงบ้านโพธิ์ชัย	๔๕,๐๐๐	-	-	ประชาชนมีไฟส่องสว่าง	มีความปลอดภัยในชีวิต และทรัพย์สิน	กองช่าง	
๘๐	โครงการเปลี่ยนท่อประปาหมู่บ้าน หมู่ ๓	เพื่อให้ประชาชนมีระบบน้ำใช้ที่ดี	จำนวน ๑ ครั้ง/ปี	-	๔๐๐,๐๐๐	๔๐๐,๐๐๐	ประชาชนมีความพึงพอใจ	ประชาชนมีความสะดวก ในการใช้น้ำประปา	กองช่าง	
๘๑	โครงการขยายเขตไฟฟ้าสาธารณะรอบหมู่บ้าน หมู่ ๓ พร้อมชุดหลอดไฟส่องสว่าง	เพื่อขยายเขตไฟฟ้าตำบลบ้านค้อให้ทั่วถึงทุกหมู่บ้านเพื่อให้ชุมชนมีแสงสว่าง	รอบหมู่บ้าน จำนวน ๑๐ จุด	-	๓๐๐,๐๐๐	๓๐๐,๐๐๐	ประชาชนมีไฟส่องสว่าง	มีความปลอดภัยในชีวิต และทรัพย์สิน	กองช่าง	
๘๒	โครงการติดตั้งระบบกรองน้ำ หมู่ ๒,๓,๘,๘	เพื่อให้บริการประชาชนมีน้ำสะอาด ใช้งานได้มาตรฐาน	จำนวน ๑ แห่ง/ปี	๒๐๐,๐๐๐	๒๐๐,๐๐๐	๒๐๐,๐๐๐	น้ำใสสะอาดขึ้น	ประชาชนมีน้ำใช้ที่สะอาด	กองช่าง	
๘๓	โครงการขยายเขตไฟฟ้าสาธารณะภายในหมู่บ้าน หมู่ ๔ พร้อมชุดหลอดไฟส่องสว่าง	เพื่อขยายเขตไฟฟ้าตำบลบ้านค้อให้ทั่วถึงทุกหมู่บ้านเพื่อให้ชุมชนมีแสงสว่าง	จากบ้านนายรัตน์ นามเมธิน ถึงนางนายสังวาล แก้วแก่นคูณ ระยะทางยาว ๕๐๐ เมตร	๔๐๐,๐๐๐	-	-	ประชาชนมีไฟฟ้าใช้ ได้สะดวกขึ้น	มีความปลอดภัยในชีวิต และทรัพย์สิน	กองช่าง	
๘๔	โครงการปรับปรุงระบบประปาหมู่บ้าน หมู่ ๔	เพื่อให้ประชาชนมีระบบน้ำใช้ที่ดี	จำนวน ๑ ครั้ง/ปี	๔๐๐,๐๐๐	-	-	ระบบประปามีคุณภาพ มีคุณภาพดี	ประชาชนมีระบบน้ำประปา ใช้ที่ได้มาตรฐาน	กองช่าง	
๘๕	โครงการขยายเขตไฟฟ้าสาธารณะภายในหมู่บ้าน หมู่ ๔ พร้อมชุดหลอดไฟส่องสว่าง	เพื่อขยายเขตไฟฟ้าตำบลบ้านค้อให้ทั่วถึงทุกหมู่บ้านเพื่อให้ชุมชนมีแสงสว่าง	จากแยกคอกหมูแนวเขช ถึงนางายเงิน กองเพชร	-	๓๐๐,๐๐๐	๓๐๐,๐๐๐	ประชาชนมีไฟฟ้าใช้ ได้สะดวกขึ้น	มีความปลอดภัยในชีวิต และทรัพย์สิน	กองช่าง	

ที่	โครงการ	วัตถุประสงค์	เป้าหมาย (ผลผลิตของโครงการ)	งบประมาณและที่มา				ตัวชี้วัด (KPI)	ผลลัพธ์ที่คาดว่าจะได้รับ	หน่วยงานที่รับผิดชอบ
				๒๕๖๑ (บาท)	๒๕๖๒ (บาท)	๒๕๖๓ (บาท)	๒๕๖๔ (บาท)			
๘๖	โครงการขยายเขตไฟฟ้าสาธารณะเพื่อการเกษตร หมู่ ๔,๑๐	เพื่อความสะอาดในการขนส่งผลผลิตทางการเกษตรในเวลากลางคืน	จำนวน ๑ ครั้ง/ปี จากบ้านศรีวิไล ไปสี่แยกบ้านค้อ ระยะทาง ๓,๐๐๐ ม. จากถนนสายเลี่ยง จีนตูด ถึง วิทยาลัยเกษตรกรรม	-	๓,๐๐๐,๐๐๐	-	-	ประชาชนมีไฟฟ้าใช้ ได้สะดวกขึ้น	มีความปลอดภัยในชีวิต และทรัพย์สิน	กองช่าง
๘๗	โครงการก่อสร้างระบบประปาขนาดใหญ่มูล ๔,๑๐	เพื่อมีน้ำประปาใช้อย่างทั่วถึงและตลอดปี	จำนวน ๑ ครั้ง/ปี	-	๑,๐๐๐,๐๐๐	-	-	ประชาชนมีน้ำใช้ ตลอดทั้งปี	มีความปลอดภัยในชีวิต และทรัพย์สิน	กองช่าง
๘๘	โครงการติดตั้งชุดหลอดไฟฟ้าสาธารณะ ภายในหมู่บ้าน หมู่ ๕	เพื่อให้ประชาชนมีไฟฟ้าส่องสว่างอย่าง ทั่วถึงในการสัญจรตอนกลางคืน	จำนวน ๓ จุด หน้าบ้านนายสมบุญ ณตรงซ์ จำนวน ๑ หลอด หน้าบ้านนายสุภี กันหม่อม จำนวน ๑ หลอด	-	๕,๐๐๐	๕,๐๐๐	๕,๐๐๐	ประชาชนมีไฟ ส่องสว่าง	มีความปลอดภัยในชีวิต และทรัพย์สิน	กองช่าง
๘๙	โครงการขยายเขตไฟฟ้าสาธารณะ ภายในหมู่บ้าน หมู่ ๕	เพื่อขยายเขตไฟฟ้าตำบลบ้านค้อให้ทั่วถึง ทุกหมู่บ้านเพื่อให้ชุมชนมีแสงสว่าง	จำนวน ๑ ครั้ง/ปี จากบ้านนางอ่อนแต่ สิบสิงห์ ถึงบ้านนางยุพิน มั่นเย็น	๒๕,๐๐๐	-	-	-	ประชาชนมีไฟฟ้า ใช้ได้สะดวกขึ้น	มีความปลอดภัยในชีวิต และทรัพย์สิน	กองช่าง
๙๐	โครงการก่อสร้าง/ปรับปรุง ระบบเสียง ตามสาย หมู่ ๕,๖,๗	เพื่อให้ประชาชนได้รับทราบข่าวสาร	จำนวน ๑ ครั้ง/ปี	๑๐๐,๐๐๐	-	-	-	ประชาชนมีรับทราบ ข้อมูลข่าวสาร	ประชาชนได้รับทราบ ข้อมูลข่าวสาร	กองช่าง
๙๑	โครงการก่อสร้าง/ปรับปรุงระบบประปาหมู่บ้าน หมู่ ๖	เพื่อให้ประชาชนมีระบบน้ำใช้ที่ ดี	จำนวน ๑ แห่ง/ปี	๖๐๐,๐๐๐	-	-	-	ประชาชนมีระบบน้ำ ใช้ที่สะอาด	ประชาชนมีระบบน้ำ สะอาด	กองช่าง
๙๒	โครงการขยายเขตไฟฟ้าสาธารณะเพื่อการเกษตร หมู่ ๖	เพื่อความสะอาดในการขนส่งผลผลิต ทางการเกษตรในเวลากลางคืน	จำนวน ๑ ครั้ง/ปี จากนางวิไลถึงถนนสมพรนาถายคำ ระยะทาง ๒.๕ กม.	-	๕๐๐,๐๐๐	-	-	ประชาชนมีไฟฟ้าใช้ ได้สะดวกขึ้น	มีความปลอดภัยในชีวิต และทรัพย์สิน	กองช่าง
๙๓	โครงการขยายเขตไฟฟ้าภายในหมู่บ้าน หมู่ ๖ พร้อมติดตั้งหลอดไฟฟ้าสาธารณะ	เพื่อขยายเขตไฟฟ้าตำบลบ้านค้อให้ทั่วถึง ทุกหมู่บ้านเพื่อให้ชุมชนมีแสงสว่าง ในเวลากลางคืน	จำนวน ๑ ครั้ง/ปี เสาไฟแรงต่ำจำนวน ๑๐ ต้น	๑๕๐,๐๐๐	-	-	-	ประชาชนมีไฟฟ้าใช้ ได้สะดวกขึ้น	มีความปลอดภัยในชีวิต และทรัพย์สิน	กองช่าง
๙๔	โครงการขยายเขตไฟฟ้าสาธารณะแรงต่ำ หมู่ ๕-๖	เพื่อขยายเขตไฟฟ้าตำบลบ้านค้อให้ทั่วถึง ทุกหมู่บ้านเพื่อให้ชุมชนมีแสงสว่าง	จำนวน ๑ ครั้ง/ปี จากบ้านหนองทุถึงบ้านโคกป่ากุง	๑,๐๐๐,๐๐๐	-	-	-	ประชาชนมีไฟฟ้าใช้ ได้สะดวกขึ้น	มีความปลอดภัยในชีวิต และทรัพย์สิน	กองช่าง
๙๕	โครงการขยายเขตไฟฟ้าภายในหมู่บ้าน หมู่ ๗ พร้อมติดตั้งหลอดไฟฟ้าสาธารณะ	เพื่อขยายเขตไฟฟ้าตำบลบ้านค้อให้ทั่วถึง ทุกหมู่บ้านเพื่อให้ชุมชนมีแสงสว่างใช้	จำนวน ๑ ครั้ง/ปี จากศาลาเอกประสงค์ ถึงสี่แยกโนน คอกควาย ๑.๕ ต้น	-	๒๗๕,๐๐๐	๒๗๕,๐๐๐	๒๗๕,๐๐๐	ประชาชนมีไฟ ส่องสว่าง	มีความปลอดภัยในชีวิต และทรัพย์สิน	กองช่าง

ที่	โครงการ	วัตถุประสงค์	เป้าหมาย (ผลผลิตของโครงการ)	งบประมาณและที่มา				ตัวชี้วัด(KPI)	ผลลัพธ์ที่คาดว่าจะได้รับ	หน่วยงานที่รับผิดชอบ
				๒๕๖๑ (บาท)	๒๕๖๒ (บาท)	๒๕๖๓ (บาท)	๒๕๖๔ (บาท)			
๙๖	โครงการขยายเขตไฟฟ้าสาธารณะเพื่อการเกษตร หมู่ ๗	เพื่อความสะดวกในการขนส่งผลผลิตทางการเกษตรในเวลากลางคืน	จำนวน ๑ ครั้ง/ปี จากบ้านหนองนาเขียน ถึงบ้านนา น่าย่างทอง โคตรอินทร์	๑๐๐,๐๐๐	-	-	-	ประชาชนมีไฟฟ้าใช้ ได้สะดวกขึ้น	มีความปลอดภัยในชีวิต และทรัพย์สิน	กองช่าง
๙๗	โครงการขยายเขตไฟฟ้าภายในหมู่บ้านพร้อมติดตั้งและหลอดไฟฟ้า หมู่ ๗	เพื่อขยายเขตไฟฟ้าตำบลบ้านค้อให้ทั่วถึงทุกหมู่บ้านเพื่อให้ชุมชนมีแสงสว่างในเวลากลางคืน	จำนวน ๑ ครั้ง/ปี จากบ้านนายสำเนียง ขยายออกไป ๕ ต้น	๕๐,๐๐๐	-	-	-	ประชาชนมีไฟฟ้าใช้ ได้สะดวกขึ้น	มีความปลอดภัยในชีวิต และทรัพย์สิน	กองช่าง
๙๘	โครงการขยายเขตไฟฟ้าสาธารณะเพื่อการเกษตร หมู่ ๗	เพื่อความสะดวกในการขนส่งผลผลิตทางการเกษตรในเวลากลางคืน	จำนวน ๑ ครั้ง/ปี จากบ้านหนองนกเขียนถึงเขตหมู่ ๕ ขยาย แห่งชาติภูพาน ๕ กม.	-	๘,๐๐๐,๐๐๐	-	-	ประชาชนมีไฟฟ้าใช้ ได้สะดวกขึ้น	มีความปลอดภัยในชีวิต และทรัพย์สิน	กองช่าง
๙๙	โครงการขยายเขตไฟฟ้าสาธารณะ หมู่ ๗	เพื่อความสะดวกในการขนส่งผลผลิตทางการเกษตรในเวลากลางคืน	จำนวน ๑ ครั้ง/ปี จากบ้านหนองนกเขียนถึงบ้านกุดแห่ ระยะทาง ๓ กม.	-	๖,๐๐๐,๐๐๐	-	-	ประชาชนมีไฟฟ้าใช้ ได้สะดวกขึ้น	มีความปลอดภัยในชีวิต และทรัพย์สิน	กองช่าง
๑๐๐	โครงการเคลื่อนย้ายถังกรองน้ำประปาไปที่สระหมู่บ้าน หมู่ ๗	เพื่อให้ประชาชนมีระบบน้ำใช้ที่ดี	จำนวน ๑ ครั้ง/ปี	-	๑๐๐,๐๐๐	-	-	ประชาชนใช้น้ำ สะดวกขึ้น	ประชาชนมีความสะดวก ในการใช้น้ำประปา	กองช่าง
๑๐๑	โครงการขยายเขตไฟฟ้าสาธารณะรอบหมู่บ้านพร้อมติดตั้ง หลอดไฟฟ้า หมู่ ๘	เพื่อขยายเขตไฟฟ้าตำบลบ้านค้อให้ทั่วถึงทุกหมู่บ้านเพื่อให้ชุมชนมีแสงสว่าง	จำนวน ๑ ครั้ง/ปี จำนวน ๑๐ ต้น หลอด ๑๐ จุด	๑๕๐,๐๐๐	-	-	-	ประชาชนมีไฟฟ้าใช้ ได้สะดวกขึ้น	มีความปลอดภัยในชีวิต และทรัพย์สิน	กองช่าง
๑๐๒	โครงการปรับปรุงระบบประปาหมู่บ้าน หมู่ ๘	เพื่อให้ประชาชนมีระบบน้ำใช้ที่ดี	จำนวน ๑ แห่ง/ปี	๒๐๐,๐๐๐	-	-	-	ระบบประปาหมู่บ้าน ใช้การได้ดีขึ้น	ประชาชนมีระบบน้ำ ประปาใช้ที่ดีได้มาตรฐาน	กองช่าง
๑๐๓	โครงการขยายเขตไฟฟ้าสาธารณะเพื่อการเกษตร หมู่ ๘	เพื่อขยายเขตไฟฟ้าตำบลบ้านค้อให้ทั่วถึงทุกหมู่บ้านเพื่อให้ชุมชนมีแสงสว่าง	จำนวน ๑ ครั้ง/ปี จากบ้านนายสุชัย ถึงบ้านนายสวัสดิ์ จัดซื้อถังลูกบอลพร้อมติดตั้ง	-	๒๕,๐๐๐	-	-	ประชาชนมีไฟฟ้าใช้ ได้สะดวกขึ้น	มีความปลอดภัยในชีวิต และทรัพย์สิน	กองช่าง
๑๐๔	โครงการก่อสร้างระบบประปา หมู่ ๘	เพื่อให้ประชาชนมีระบบน้ำใช้ที่ดี	จำนวน ๑ แห่ง/ปี	-	๒๕๐,๐๐๐	-	-	ประชาชนมีน้ำ ประปาใช้	ประชาชนมีระบบน้ำ ประปาใช้ที่ดีได้มาตรฐาน	กองช่าง
๑๐๕	โครงการขยายเขตไฟฟ้าสาธารณะภายในหมู่บ้าน หมู่ ๙	เพื่อขยายเขตไฟฟ้าตำบลบ้านค้อให้ทั่วถึงทุกหมู่บ้านเพื่อให้ชุมชนมีแสงสว่าง	จำนวน ๑ ครั้ง/ปี จากบ้านนายธีรรัตน์ถึงวัดป่าปิณฑุโพธิ์ชัย	-	๕๐,๐๐๐	-	-	ประชาชนมีไฟฟ้าใช้ ได้สะดวกขึ้น	มีความปลอดภัยในชีวิต และทรัพย์สิน	กองช่าง
๑๐๖	โครงการขยายเขตไฟฟ้าพร้อมไฟสว่าง หมู่ ๙	เพื่อขยายเขตไฟฟ้าตำบลบ้านค้อให้ทั่วถึงทุกหมู่บ้านเพื่อให้ชุมชนมีแสงสว่างในเวลากลางคืน	จำนวน ๑ ครั้ง/ปี จากบ้านนายองค์า ถึงวัดป่าโพธิ์ชัย จำนวน ๑๐ ต้น	๓๐๐,๐๐๐	-	-	-	ประชาชนมีไฟ ส่องสว่าง	มีความปลอดภัยในชีวิต และทรัพย์สิน	กองช่าง

ที่	โครงการ	วัตถุประสงค์	เป้าหมาย (ผลผลิตของโครงการ)	งบประมาณและที่มา				ตัวชี้วัด(KPI)	ผลลัพธ์ที่คาดว่าจะได้รับ	หน่วยงานที่รับผิดชอบ
				๒๕๖๑ (บาท)	๒๕๖๒ (บาท)	๒๕๖๓ (บาท)	๒๕๖๔ (บาท)			
๑๐๗	โครงการขยายเขตไฟฟ้าพร้อมไฟส่อง หมู่ ๙	เพื่อขยายเขตไฟฟ้าตำบลบ้านค้อให้ทั่วถึงทุกหมู่บ้านเพื่อให้ชุมชนมีแสงสว่างในเวลากลางคืน	จำนวน ๑ ครั้ง/ปี จากบ้านนางเรียงในบึง ม. ๓ จำนวน ๒ ต้น ๕ หลอด	-	๑๐๐,๐๐๐	๑๐๐,๐๐๐	๑๐๐,๐๐๐	ประชาชนมีไฟฟ้าใช้ได้สะดวกขึ้น	มีความปลอดภัยในชีวิตและทรัพย์สิน	กองช่าง
๑๐๘	โครงการขยายเขตไฟฟ้าสาธารณะรอบหมู่บ้าน หมู่ ๙ หรือติดตั้งหลอดไฟส่องสว่าง	เพื่อความสะอาดในการขนส่งผลผลิตทางการเกษตรในเวลากลางคืน	จำนวน ๑ ครั้ง/ปี จำนวน ๑๐ ต้น จำนวน ๑๐ จุด	๒๕๐,๐๐๐	-	-	ประชาชนมีไฟส่องสว่าง	มีความปลอดภัยในชีวิตและทรัพย์สิน	กองช่าง	
๑๐๙	โครงการขยายเขตไฟฟ้าภายในหมู่บ้าน หมู่ ๙ พร้อมติดตั้งหลอดไฟที่สาธารณะ	เพื่อขยายเขตไฟฟ้าตำบลบ้านค้อให้ทั่วถึงทุกหมู่บ้านเพื่อให้ชุมชนมีแสงสว่างในเวลากลางคืน	จำนวน ๑ ครั้ง/ปี เสาไฟฟ้า จำนวน ๕ ต้น ขอยึดค้ำจำนวน ๒ เสาไฟฟ้า จำนวน ๑ ต้น ขอยึดค้ำจำนวน ๑ เสาไฟฟ้า จำนวน ๔ ต้น ขอยึดค้ำจำนวน ๒ เสาไฟฟ้า จำนวน ๑๐ ต้น	๒๐๐,๐๐๐	-	๕๐,๐๐๐	ประชาชนมีไฟฟ้าใช้ได้สะดวกขึ้น	มีความปลอดภัยในชีวิตและทรัพย์สิน	กองช่าง	
๑๑๐	โครงการขยายเขตไฟฟ้าสาธารณะเพื่อการเกษตร หมู่ ๑๐	เพื่อขยายเขตไฟฟ้าตำบลบ้านค้อให้ทั่วถึงทุกหมู่บ้านเพื่อให้ชุมชนมีแสงสว่าง	จำนวน ๑ ครั้ง/ปี จากบ้านนางสมบัติ ศรีทวีง ถึงบ้านนายเหมือน พุดผอย ๓,๐๐๐ ม.	-	๓,๐๐๐,๐๐๐	-	ประชาชนมีไฟส่องสว่าง	มีความปลอดภัยในชีวิตและทรัพย์สิน	กองช่าง	
๑๑๑	โครงการขยายเขตไฟฟ้าสาธารณะเพื่อการเกษตร หมู่ ๑๐	เพื่อความสะอาดในการขนส่งผลผลิตทางการเกษตรในเวลากลางคืน	จำนวน ๑ ครั้ง/ปี จากศูนย์พัฒนาเด็กเล็ก ถึงนาบายอ้อม	-	๒๐๐,๐๐๐	๒๐๐,๐๐๐	ประชาชนมีไฟส่องสว่าง	มีความปลอดภัยในชีวิตและทรัพย์สิน	กองช่าง	
๑๑๒	โครงการขยายเขตไฟฟ้าสาธารณะเพื่อการเกษตร หมู่ ๑๐	เพื่อความสะอาดในการขนส่งผลผลิตทางการเกษตรในเวลากลางคืน	จำนวน ๑ ครั้ง/ปี จากบ้านนางประนอม ถึงนาบายอ้อม	-	๒๐๐,๐๐๐	๒๐๐,๐๐๐	ประชาชนมีไฟส่องสว่าง	มีความปลอดภัยในชีวิตและทรัพย์สิน	กองช่าง	
๑๑๓	โครงการก่อสร้างขยเขตประปาส่วนภูมิภาค	เพื่อมีน้ำประปาใช้อย่างทั่วถึงและตลอดปี	จำนวน ๑ แห่ง บริเวณที่สาธารณะหมู่ ๔,๑๐,๕,๗,๘,๓,๖ หมู่ ๑-๑๐	๕,๐๐๐,๐๐๐	-	-	ประชาชนมีน้ำประปาที่ดื่มได้	ประชาชนมีระบบน้ำประปาที่ดื่มได้มาตรฐาน	กองช่าง	
๑๑๔	โครงการวางท่อระบบประปาตำบล	เพื่อมีน้ำประปาใช้อย่างทั่วถึงและตลอดปี	หมู่ ๑-๑๐	๔,๐๐๐,๐๐๐	-	-	มีประปาใช้	ประชาชนมีระบบน้ำประปาที่ดื่มได้มาตรฐาน	กองช่าง	
๑๑๕	โครงการติดตั้งไฟฟ้าส่องสว่าง Solar Call หมู่ ๑-๑๐	เพื่อความสะอาดในการขนส่งผลผลิตทางการเกษตรในเวลากลางคืน	ไฟส่องสว่าง Solar Call ทางเข้าหมู่บ้าน ๑-๑๐	-	๕๐๐,๐๐๐	-	ประชาชนมีไฟฟ้าใช้ได้สะดวกขึ้น	มีความปลอดภัยในชีวิตและทรัพย์สิน	กองช่าง	
๑๑๖	โครงการขยายเขตไฟฟ้ารอบหมู่บ้าน หมู่ ๑๐ พร้อมติดตั้งหลอดไฟที่สาธารณะ	เพื่อขยายเขตไฟฟ้าตำบลบ้านค้อให้ทั่วถึงทุกหมู่บ้านเพื่อให้ชุมชนมีแสงสว่าง	จำนวน ๑ ครั้ง/ปี	-	๔๕๐,๐๐๐	๔๕๐,๐๐๐	ประชาชนมีไฟส่องสว่าง	มีความปลอดภัยในชีวิตและทรัพย์สิน	กองช่าง	
๑๑๗	โครงการขยายเขตไฟฟ้าสาธารณะเพื่อการเกษตร หมู่ ๑๐	เพื่อความสะอาดในการขนส่งผลผลิตทางการเกษตรในเวลากลางคืน	จำนวน ๑ ครั้ง/ปี จากสวนนางประนอมถึงนาบายอ้อม	๓๐๐,๐๐๐	๓๐๐,๐๐๐	๓๐๐,๐๐๐	ประชาชนมีไฟฟ้าใช้ได้สะดวกขึ้น	มีความปลอดภัยในชีวิตและทรัพย์สิน	กองช่าง	
๑๑๘	โครงการขยายเขตไฟฟ้าสาธารณะเพื่อการเกษตร หมู่ ๑๐	เพื่อความสะอาดในการขนส่งผลผลิตทางการเกษตรในเวลากลางคืน	จำนวน ๑ ครั้ง/ปี จากบ้านนางม่วงถึงนาบายอ้อม	๓๐๐,๐๐๐	-	-	ประชาชนมีไฟฟ้าใช้ได้สะดวกขึ้น	มีความปลอดภัยในชีวิตและทรัพย์สิน	กองช่าง	

ที่	โครงการ	วัตถุประสงค์	เป้าหมาย (ผลผลิตของโครงการ)	งบประมาณและที่มา				ตัวชี้วัด (KPI)	ผลลัพธ์ที่คาดว่าจะได้รับ	หน่วยงาน ที่รับผิดชอบ
				๒๕๖๑ (บาท)	๒๕๖๒ (บาท)	๒๕๖๓ (บาท)	๒๕๖๔ (บาท)			
๑๑๙	โครงการซ่อมแซม/ปรับปรุงไฟฟ้าสาธารณะ หมู่ ๑ - หมู่ ๑๐	เพื่อให้ชุมชนมีแสงสว่างในเวลากลางคืน	จำนวน ๑๐ แห่ง/ปี	-	๕๐๐,๐๐๐	-	-	ไฟฟ้าสาธารณะใช้งานได้	มีความปลอดภัยในชีวิตและทรัพย์สิน	กองช่าง
๑๒๐	โครงการก่อสร้างหอกระจายข่าวประจำหมู่บ้าน หมู่ ๑๐	เพื่อให้ประชาชนได้รับทราบข่าวสาร	จำนวน ๑ ครั้ง/ปี จำนวน ๑ จุด	-	๕๐,๐๐๐	๕๐,๐๐๐	ประชาชนสัมพันธ์ ประชาชนได้รับทราบ ข้อมูลข่าวสาร	ประชาชนได้รับทราบ ข้อมูลข่าวสาร	ประชาชนได้รับทราบ ข้อมูลข่าวสาร	กองช่าง
๑๒๑	โครงการขยายท่อเมนและขยายเขตท่อประปา หมู่ ๑๐	เพื่อให้ประชาชนมีระบบน้ำใช้ที่	จำนวน ๑ แห่ง/ปี	-	-	-	ส่งน้ำไปตามท่อ ได้สะดวกขึ้น	ประชาชนมีระบบน้ำ ประปาใช้ที่ดื่มได้มาตรฐาน	ประชาชนมีระบบน้ำ ประปาใช้ที่ดื่มได้มาตรฐาน	กองช่าง
๑๒๒	โครงการปรับปรุง/ซ่อมแซมท่อน้ำประปา หมู่ ๑๐	เพื่อให้ประชาชนมีระบบน้ำใช้ที่	จำนวน ๑ แห่ง/ปี	-	-	-	ส่งน้ำไปตามท่อ ได้สะดวกขึ้น	ประชาชนมีระบบน้ำ ประปาใช้ที่ดื่มได้มาตรฐาน	ประชาชนมีระบบน้ำ ประปาใช้ที่ดื่มได้มาตรฐาน	กองช่าง
๑๒๓	โครงการก่อสร้างติดตั้ง /ปรับปรุง ระบบเสียงตามสาย หมู่ ๑๐,๕	เพื่อให้ประชาชนได้รับทราบข่าวสาร	จำนวน ๑ ครั้ง/ปี ขยาย ๒ ตัว ถ้าโพง ๘ ตัว	๕๐,๐๐๐	-	-	ประชาชนสัมพันธ์ ประชาชนได้รับทราบ ข้อมูลข่าวสาร	ประชาชนได้รับทราบ ข้อมูลข่าวสาร	ประชาชนได้รับทราบ ข้อมูลข่าวสาร	กองช่าง
๑๒๔	โครงการซ่อมแซมระบบไฟฟ้า และวิทยุทำการเทศบาลตำบลบ้านค้อ	เพื่อซ่อมแซมระบบไฟฟ้าที่ทำการ ทต. สถานที่อยู่ในความดูแล	จำนวน ๑ ครั้ง/ปี	๑๐๐,๐๐๐	๑๐๐,๐๐๐	๑๐๐,๐๐๐	ไฟฟ้าส่งใช้งานได้ดี	มีความปลอดภัยในชีวิต และทรัพย์สิน	มีความปลอดภัยในชีวิต และทรัพย์สิน	กองช่าง
๑๒๕	โครงการขยายเขตไฟฟ้าสาธารณะเพื่อการเกษตร หมู่ ๑๐	เพื่อความสะดวกในการขนส่งผลผลิตทางการเกษตรในเวลากลางคืน	จำนวน ๑ ครั้ง/ปี	๓๐๐,๐๐๐	๓๐๐,๐๐๐	๓๐๐,๐๐๐	ประชาชนมีไฟฟ้าใช้ ได้สะดวกขึ้น	มีความปลอดภัยในชีวิต และทรัพย์สิน	มีความปลอดภัยในชีวิต และทรัพย์สิน	กองช่าง
๑๒๖	โครงการเสริมผิวจราจรหินคลุกบดอัดแน่นสายบ้านหนองนกเขียน	เพื่อเสริมผิวจราจรบดอัดให้สามารถใช้งานได้	จำนวน ๑ ครั้ง/ปี	๙๐,๐๐๐	-	-	มีถนนคุณภาพดี ใช้งานได้ขึ้น	ประชาชนมีถนนสภาพดี มีมาตรฐาน	ประชาชนมีถนนสภาพดี มีมาตรฐาน	กองช่าง
๑๒๗	โครงการก่อสร้างถนนลาดยางสายบ้านกุดแห้งถึงบ้านหนองนกเขียน	เพื่อให้ประชาชนมีถนนใช้ที่มีคุณภาพดี	แยกตรงข้ามบ้านผู้ใหญ่สาสนา ม.๗ จากหน้าโรงเรียนบ้านกุดแห้งไปทางทิศเหนือ	๒,๐๐๐,๐๐๐	๑,๐๐๐,๐๐๐	๑,๐๐๐,๐๐๐	มีถนนคุณภาพดี ใช้งานได้ขึ้น	ประชาชนมีถนนสภาพดี ใช้ที่ดื่มได้มาตรฐาน	ประชาชนมีถนนสภาพดี ใช้ที่ดื่มได้มาตรฐาน	กองช่าง
๑๒๘	โครงการเสริมผิวแอสฟัลติก บ้านหนองพุ่ม	เพื่อให้ประชาชนมีถนนใช้ที่มีคุณภาพดี	สายบ้านหนองพุ่ม	๗๖๙,๖๐๐	-	-	มีถนนคุณภาพดี ใช้งานได้ขึ้น	ประชาชนมีถนนสภาพดี ใช้ที่ดื่มได้มาตรฐาน	ประชาชนมีถนนสภาพดี ใช้ที่ดื่มได้มาตรฐาน	กองช่าง
๑๒๙	โครงการปรับปรุง/ซ่อมแซมถนนลูกรัง หมู่ ๒	เพื่อให้ประชาชนมีระบบน้ำใช้ที่	จำนวน ๑ สาย จากนายเพชร ถึงนายสด มุงคำภา จากบ้านนายวีโรจน์ เกณฑ์การ ถึงนายคำไส้ โคตรภูธร	-	๑๐๐,๐๐๐	๑๐๐,๐๐๐	การสัญจรสะดวก ใช้งานได้ขึ้น	ประชาชนมีระบบน้ำ ประปาใช้ที่ดื่มได้มาตรฐาน	ประชาชนมีระบบน้ำ ประปาใช้ที่ดื่มได้มาตรฐาน	กองช่าง
๑๓๐	โครงการขยายเขตไฟฟ้าสาธารณะแรงต่ำ บ้านหนองพุ่ม	เพื่อให้ประชาชนมีไฟฟ้าใช้สะดวก	จากสถานแยกบ้านนายหนูแดง ศิริวงศ์ ไปทางบ้านกุดมิ	๖๕,๐๐๐	-	-	ประชาชนมีไฟฟ้าใช้ ได้สะดวกขึ้น	มีความปลอดภัยในชีวิต และทรัพย์สิน	มีความปลอดภัยในชีวิต และทรัพย์สิน	กองช่าง
๑๓๑	โครงการขยายเขตไฟฟ้าสาธารณะแรงต่ำ บ้านกุดแห้ง	เพื่อให้ประชาชนมีไฟฟ้าใช้สะดวก	จากหน้าวัดบ้านกุดแห้งไปทางบ้าน หนองนกเขียน	๖๕,๐๐๐	-	-	ประชาชนมีไฟฟ้าใช้ ได้สะดวกขึ้น	มีความปลอดภัยในชีวิต และทรัพย์สิน	มีความปลอดภัยในชีวิต และทรัพย์สิน	กองช่าง

ที่	โครงการ	วัตถุประสงค์	เป้าหมาย (ผลผลิตของโครงการ)	งบประมาณและที่มา				ตัวชี้วัด(KPI)	ผลลัพธ์ที่คาดว่าจะได้รับ	หน่วยงาน ที่รับผิดชอบ
				๒๕๖๑ (บาท)	๒๕๖๒ (บาท)	๒๕๖๓ (บาท)	๒๕๖๔ (บาท)			
๑๓๒	โครงการขยายเขตไฟฟ้าสาธารณะแรงต่ำ บ้านโพธิ์ชัย	เพื่อให้ประชาชนมีไฟฟ้าใช้สะดวก	จากบ้านนายเตียงใจ ถึงนา นายสมศวรร ภาคกล้า	๒๖,๐๐๐	-	-	-	ประชาชนมีไฟฟ้าใช้ ได้สะดวกขึ้น	มีความปลอดภัยในชีวิต และทรัพย์สิน	กองช่าง
๑๓๓	โครงการขยายเขตไฟฟ้าสาธารณะแรงต่ำ บ้านโคกป่ากุง	เพื่อให้ประชาชนมีไฟฟ้าใช้สะดวก	๑.จากบ้านครูลำอวย ออมพุดา ไปทางทิศตะวันตก ๒.จากบ้านนายเสน่ห์ ทวีพันธ์ ไปทางทิศตะวันออก ๓.จากบ้านนายสะอาด พันธุ์แน่น ถึงบ้านนายสำราญ สืบบ้านสาต	๑๓,๐๐๐	-	-	-	ประชาชนมีไฟฟ้าใช้ ได้สะดวกขึ้น	มีความปลอดภัยในชีวิต และทรัพย์สิน	กองช่าง
๑๓๔	โครงการขยายโหลทางถนนลาดยางภายในหมู่บ้าน หมู่ ๑-๑๐	เพื่อให้ประชาชนมีถนนสำหรับใช้ในการ การคมนาคมสะดวกรวดเร็ว	ถนนภายในหมู่บ้าน หมู่ ๑ - หมู่ ๑๐	๘๐๐,๐๐๐	๘๐๐,๐๐๐	๘๐๐,๐๐๐	๘๐๐,๐๐๐	ถนนกว้างและการ เดินทางสะดวกขึ้น รวดเร็ว	การคมนาคมสะดวก รวดเร็ว	กองช่าง
๑๓๕	โครงการปรับปรุงถนนลูกรังรอบหมู่บ้าน หมู่ ๓	เพื่อให้ประชาชนมีถนนสำหรับใช้ในการ การคมนาคมสะดวกรวดเร็ว	จำนวน ๑ แห่ง/ปี จากบ้านนายสังหาร ไชยปลื้ม ถึงบ้านนายประมวล ศรีสุมาท	๒๐๐,๐๐๐	๒๐๐,๐๐๐	๒๐๐,๐๐๐	๒๐๐,๐๐๐	ประชาชนที่สัญจร ร้อยละ๘๐พึงพอใจ	การคมนาคมสะดวก รวดเร็ว	กองช่าง
๑๓๖	โครงการขยายเขตไฟฟ้าสาธารณะเพื่อการเกษตร หมู่ ๓	เพื่อความสะดวกในการขนส่งเมล็ด ทางการเกษตรในเวลาฉุกเฉิน	จำนวน ๑ ครั้ง/ปี จากบ้านนายสีทา คำเมืองศรี ถึงบ้าน.ส.ราตรี อาจหาญ จากวัดศรีงษ์ราชราษฎร์ไปทาง ทิศเหนือและใต้	๒๒๐,๐๐๐	๒๒๐,๐๐๐	๒๒๐,๐๐๐	๒๒๐,๐๐๐	ประชาชนมีไฟฟ้าใช้ ได้สะดวกขึ้น	มีความปลอดภัยในชีวิต และทรัพย์สิน	กองช่าง
๑๓๗	โครงการติดตั้งไฟส่องสว่าง Solar Call ในชอชมหมู่บ้าน หมู่ ๓	เพื่อความสะดวกและปลอดภัยในการ สัญจรในเวลากลางคืน	สายบ้านหนองพุ่ม	๑๐๐,๐๐๐	๑๐๐,๐๐๐	๑๐๐,๐๐๐	๑๐๐,๐๐๐	ประชาชนมีไฟฟ้าใช้ ได้สะดวกขึ้น	มีความปลอดภัยในชีวิต และทรัพย์สิน	กองช่าง
๑๓๘	โครงการเสริมผิวแอสฟัลติกทับคสล.รอบหมู่บ้าน บ้านหนองพุ่มและบ้านหนองทุ่ม	เพื่อให้ประชาชนมีถนนใช้ที่มีคุณภาพดี	สายบ้านหนองพุ่ม	๖๕๐,๐๐๐	๖๕๐,๐๐๐	๖๕๐,๐๐๐	๖๕๐,๐๐๐	มีถนนคุณภาพดี ใช้การได้ดีขึ้น	ประชาชนมีถนนสภาพดี ใช้ที่ได้มาตรฐาน	กองช่าง
๑๓๙	โครงการก่อสร้างถนนคอนกรีตภายในหมู่บ้าน หมู่ ๕	เพื่อให้ประชาชนมีถนนสำหรับใช้ในการ การคมนาคมสะดวกรวดเร็ว	จากกรพืดหนองพุ่ม ถึงบ้านคูคิม จากบ้านนายสมร ถึงบ้านนางจิรวดี จากบ้านนางพล ถึงบ้านนายเพชร จากสามแยกบ้านนายหนูแดง ถึงสามแยกคูคิมหนองพุ่ม	๔๐๐,๐๐๐	๔๐๐,๐๐๐	๔๐๐,๐๐๐	๔๐๐,๐๐๐	ประชาชนได้ใช้ ประโยชน์ร้อยละ๘๐	การคมนาคมสะดวก รวดเร็ว	กองช่าง
๑๔๐	โครงการขยายโหลทางถนนระหว่างหมู่บ้าน	เพื่อให้ประชาชนมีถนนสำหรับใช้ในการ การคมนาคมสะดวกรวดเร็ว	ระหว่างบ้านโคกป่ากุง หมู่ ๕ ถึงบ้านหนองพุ่ม หมู่ ๕	๑๕๐,๐๐๐	๑๕๐,๐๐๐	๑๕๐,๐๐๐	๑๕๐,๐๐๐	ถนนกว้างและการ เดินทางสะดวกขึ้น รวดเร็ว	การคมนาคมสะดวก รวดเร็ว	กองช่าง

ที่	โครงการ	วัตถุประสงค์	เป้าหมาย (ผลผลิตของโครงการ)	งบประมาณและที่มา				ตัวชี้วัด (KPI)	ผลลัพธ์ที่คาดว่าจะได้รับ	หน่วยงาน ที่รับผิดชอบ
				๒๕๖๑ (บาท)	๒๕๖๒ (บาท)	๒๕๖๓ (บาท)	๒๕๖๔ (บาท)			
๑๔๑	โครงการขยายเขตไฟฟ้ารอบอ่างเก็บน้ำวังเดือนห้า หมู่ ๗	เพื่อขยายเขตไฟฟ้าตำบลบ้านค้อให้ทั่วถึงทุกพื้นที่	จำนวน ๑ แห่ง/ปี	๕๐๐,๐๐๐	๕๐๐,๐๐๐	๕๐๐,๐๐๐	๕๐๐,๐๐๐	ประชาชนได้ใช้ประโยชน์จากไฟฟ้า	มีความปลอดภัยในชีวิตและทรัพย์สิน	กองช่าง
๑๔๒	โครงการก่อสร้างถนนคอนกรีตเสริมเหล็กรอบอ่างเก็บน้ำวังเดือนห้า หมู่ ๗	เพื่อให้ประชาชนมีถนนสำหรับใช้ในการคมนาคมสะดวกรวดเร็ว	จำนวน ๑ แห่ง/ปี จากบ้านยี่สิบเก้า ถึงบ้านนางสาวราตรี	๔,๖๒๐,๐๐๐	๔,๖๒๐,๐๐๐	๔,๖๒๐,๐๐๐	๔,๖๒๐,๐๐๐	ประชาชนได้ใช้ประโยชน์จากไฟฟ้า	การคมนาคมสะดวกรวดเร็ว	กองช่าง
๑๔๓	โครงการก่อสร้างถังสูบน้ำด้วยไฟฟ้าระบบอัตโนมัติ	เพื่อให้ประชาชนสามารถส่งน้ำไปมา และการขนส่งสารพิษจากด้านเกษตรกรรม	จำนวน ๒ แห่ง จากนาถนงไป พันแม่น้ำจนถึงนาถนงคิมล ต.แก้ว	๘๐๐,๐๐๐	๘๐๐,๐๐๐	๘๐๐,๐๐๐	๘๐๐,๐๐๐	มีเส้นทางในการสัญจร	การคมนาคมสะดวกรวดเร็ว	กองช่าง
๑๔๔	โครงการสร้างสถานีสูบน้ำด้วยไฟฟ้าวังเดือนห้า หมู่ ๗	เพื่อแก้ปัญหาภัยแล้ง และการเกษตร	บ้านหนองนกเขียน หมู่ ๗	๘,๕๐๐,๐๐๐	๘,๕๐๐,๐๐๐	๘,๕๐๐,๐๐๐	๘,๕๐๐,๐๐๐	มีการสูบน้ำให้ประชาชน	ประชาชนมีน้ำใช้ใน	กองช่าง
๑๔๕	โครงการสร้างสถานีประปาวังเดือนห้า หมู่ ๗	เพื่อแก้ปัญหาภัยแล้ง และการเกษตร	บ้านหนองนกเขียน หมู่ ๗	๕,๘๐๐,๐๐๐	๕,๘๐๐,๐๐๐	๕,๘๐๐,๐๐๐	๕,๘๐๐,๐๐๐	ประชาชนมีน้ำประปาใช้	ประชาชนมีน้ำอุปโภคบริโภค	กองช่าง
๑๔๖	โครงการสร้างถนนคอนกรีตรอบสระหนองสอไก่ก หมู่ ๙	เพื่อใช้เป็นที่เดิน,วิ่งออกกำลังกายของประชาชนในชุมชน	จำนวน ๑ แห่ง กว้าง ๒.๕ ม. ทาว ๐.๑๐ ม.	๙๐๐,๐๐๐	๙๐๐,๐๐๐	๙๐๐,๐๐๐	๙๐๐,๐๐๐	มีถนนคอนกรีตรอบสระหนองสอไก่ก	เป็นที่พักออกกำลังกายและพักผ่อนของประชาชน	กองช่าง
๑๔๗	โครงการก่อสร้างถนนลูกรัง หมู่ ๑๐	เพื่อให้ประชาชนมีถนนสำหรับใช้ในการคมนาคมสะดวกรวดเร็ว	บ้านศรีวิไล หมู่ ๑๐ จากบ้านนางสมบัติ ศรีหัง ถึง สะพานขาวห้วยโสม จากประตูหลังวัดป่า ถึง นาถนงสุดใจ สุดอีสาน จากบ้านนายพรม กองตง ถึง หัวคลองสุดบ่อทั้งระยะ จากบ้านนายบุญ สิมวงษ์ ถึง บ้านนายสมพร สากเพ็ง	๕๐๐,๐๐๐	๕๐๐,๐๐๐	๕๐๐,๐๐๐	๕๐๐,๐๐๐	ประชาชนที่สัญจรสะดวก	การคมนาคมสะดวกรวดเร็ว	กองช่าง
๑๔๘	โครงการปรับปรุงซ่อมสร้างถนนลูกรังเพื่อการเกษตร หมู่ ๕	เพื่อปรับปรุงและซ่อมสร้างถนนลูกรังให้สามารถใช้งานได้	จากนาถนงแก้ว ศรีจันทร์ ถึงโนนเพิ่ม	๖๐,๐๐๐	๖๐,๐๐๐	๖๐,๐๐๐	๖๐,๐๐๐	ประชาชนที่สัญจร	การคมนาคมสะดวกรวดเร็ว	กองช่าง
๑๔๙	โครงการปรับปรุงซ่อมสร้างถนนลูกรังเพื่อการเกษตร หมู่ ๕	เพื่อปรับปรุงและซ่อมสร้างถนนลูกรังให้สามารถใช้งานได้	จากบ้านนาหนองพุ่ม ถึง สถานีสูบน้ำ	๘๐,๐๐๐	๘๐,๐๐๐	๘๐,๐๐๐	๘๐,๐๐๐	ประชาชนที่สัญจร	การคมนาคมสะดวกรวดเร็ว	กองช่าง
๑๕๐	โครงการปรับปรุงซ่อมสร้างถนนลูกรังเพื่อการเกษตร หมู่ ๕	เพื่อปรับปรุงและซ่อมสร้างถนนลูกรังให้สามารถใช้งานได้	จากบ้านท่าศิลา ถึง สถานีสูบน้ำ	๖๐,๐๐๐	๖๐,๐๐๐	๖๐,๐๐๐	๖๐,๐๐๐	ประชาชนที่สัญจร	การคมนาคมสะดวกรวดเร็ว	กองช่าง
๑๕๑	โครงการขยายเขตไฟฟ้าสาธารณะเพื่อการเกษตร	เพื่อขยายเขตไฟฟ้าตำบลบ้านค้อให้ทั่วถึงใช้ในการเดินทางลำเลียงผลผลิตการเกษตร	จำนวน ๑ แห่ง/ปี จากนาถนงคิมลถึงนาถนงค้อ ถึง นาถนงแถม เทพคู่	๗๕๐,๐๐๐	๗๕๐,๐๐๐	๗๕๐,๐๐๐	๗๕๐,๐๐๐	ประชาชนมีไฟฟ้าใช้	มีความปลอดภัยในชีวิตและทรัพย์สิน	กองช่าง
๑๕๒	โครงการขยายเขตไฟฟ้าสาธารณะเพื่อการเกษตร หมู่ ๓	เพื่อความสะดวกในการขนส่งผลผลิตทางการเกษตรในเวลากลางคืน	จำนวน ๑ ครั้ง/ปี จากนาถนงค้อถึงนาถนงค้อ ถึงนาถนงค้อ	๗๕๐,๐๐๐	๗๕๐,๐๐๐	๗๕๐,๐๐๐	๗๕๐,๐๐๐	ประชาชนมีไฟฟ้าใช้	มีความปลอดภัยในชีวิตและทรัพย์สิน	กองช่าง

ที่	โครงการ	วัตถุประสงค์	เป้าหมาย (ผลผลิตของโครงการ)	งบประมาณและที่มา				ตัวชี้วัด (KPI)	ผลลัพธ์ที่คาดว่าจะได้รับ	หน่วยงานที่รับผิดชอบ
				๒๕๖๑ (บาท)	๒๕๖๒ (บาท)	๒๕๖๓ (บาท)	๒๕๖๔ (บาท)			
๑๕๓	โครงการวางท่อส่งน้ำแรงดันสูง หมู่ ๙ ท่อ HDPE ขนาดเส้นผ่านศูนย์กลาง ๑๒ นิ้ว	เพื่อความสะดวกในการขนส่งผลผลิตทางการเกษตรในเวลากลางคืน	จำนวน ๑ ครั้ง/ปี จากสามแยกบ่อขยะ ถึง ท้องโลโกโมก	๑,๒๐๐,๐๐๐	๑,๒๐๐,๐๐๐	๑,๒๐๐,๐๐๐	๑,๒๐๐,๐๐๐	ประชาชนมีพื้นที่ใช้ประโยชน์เพิ่มขึ้น	มีความปลอดภัยในชีวิตและทรัพย์สิน	กองช่าง
๑๕๔	โครงการก่อสร้างถนนลาดยางมาตรฐานแอลทีลคิกคอนกรีต	เพื่อให้ประชาชนมีถนนที่ได้มาตรฐานและปลอดภัย ตลอดจนเพื่อส่งเสริมการท่องเที่ยวในด้านการคมนาคมที่สะดวก ซึ่งจะนำรายได้เข้าสู่พื้นที่ตำบลบ้านค้อและพื้นที่ใกล้เคียง	จำนวน ๑ สาย ถนนสายบ้านหนองเหือง หมู่ ๓ ตำบลบ้านค้อ ถึงบ้านหนองแวง หมู่ ๓ ตำบลกุดตุ้ม กว้าง ๘ เมตร ยาว ๔ กิโลเมตร	๑๔,๘๐๐,๐๐๐	-	-	-	ประชาชนไม่ได้รับผลกระทบจากฝุ่น	การคมนาคมสะดวก ปลอดภัย และรายได้จากการท่องเที่ยวเพิ่มขึ้น	กองช่าง
๑๕๕	โครงการก่อสร้างรางระบายน้ำภายในหมู่บ้าน หมู่ ๑-๑๐	เพื่อสร้างระบบระบายน้ำภายในหมู่บ้าน	จำนวน ๑ แห่ง/ปี	๕๐๐,๐๐๐	๕๐๐,๐๐๐	๕๐๐,๐๐๐	๕๐๐,๐๐๐	ระบบการระบายน้ำที่ดี	มีระบบการระบายน้ำที่ดี	กองช่าง
๑๕๖	โครงการก่อสร้างรางระบายน้ำเสีย หมู่ที่ ๒	เพื่อระบายน้ำเสียภายในหมู่บ้านและนำฝนไม่ให้ท่วมขัง	จากทางหลวงแผ่นดิน ถึงศูนย์พัฒนาเด็กเล็ก กว้าง ๔๐ ซม. ลึก ๔๐ ซม. ยาว ๒๕๐ ม.	-	๓๕๐,๐๐๐	๓๕๐,๐๐๐	๓๕๐,๐๐๐	ประชาชนไม่ได้รับความเดือดร้อนจากกลิ่นเหม็น	ประชาชนไม่ได้รับความเดือดร้อนจากกลิ่นเหม็น	กองช่าง
๑๕๗	โครงการก่อสร้างรางระบายน้ำเสีย หมู่ที่ ๒	เพื่อระบายน้ำเสียภายในหมู่บ้านและนำฝนไม่ให้ท่วมขัง	จากบ้านนางอ่อนจันทร์ บุญขีด ถึงบ้านนางยุภา คำหาแก้ว กว้าง ๔๐ ซม. ลึก ๔๐ ซม. ยาว ๘๐๐ ม.	-	๘๐๐,๐๐๐	๘๐๐,๐๐๐	๘๐๐,๐๐๐	ประชาชนไม่ได้รับความเดือดร้อนจากกลิ่นเหม็น	ประชาชนไม่ได้รับความเดือดร้อนจากกลิ่นเหม็น	กองช่าง
๑๕๘	โครงการก่อสร้างรางระบายน้ำเสีย หมู่ที่ ๒	เพื่อระบายน้ำเสียภายในหมู่บ้านและนำฝนไม่ให้ท่วมขัง	จากบ้านนางอ่อนจันทร์ บุญขีด ถึงบ้านนางยุภา คำหาแก้ว กว้าง ๔๐ ซม. ลึก ๔๐ ซม. ยาว ๒๐๐ ม.	-	๒๐๐,๐๐๐	๒๐๐,๐๐๐	๒๐๐,๐๐๐	ประชาชนไม่ได้รับความเดือดร้อนจากกลิ่นเหม็น	ประชาชนไม่ได้รับความเดือดร้อนจากกลิ่นเหม็น	กองช่าง
๑๕๙	โครงการก่อสร้างระบบประปาศูนย์พัฒนาเด็กเล็ก	เพื่อให้ ศพต. มีระบบน้ำประปาใช้สะดวก		๓๐๐,๐๐๐	-	-	-	ศพต.มีน้ำใช้เพียงพอ	ศพต.มีน้ำใช้เพียงพอ	กองช่าง
๑๖๐	โครงการก่อสร้างคลองส่งน้ำเพื่อผลิตน้ำประปาสำรอง หมู่ที่ ๒	เพื่อให้มีน้ำอุปโภคบริโภคในหมู่บ้าน	จากสระหนองควายนอน ถึงสระหนองโจด กว้าง ๖๐ ซม. ลึก ๕๐ ซม. ยาว ๓๐๐ ม.	-	๔๐๐,๐๐๐	๔๐๐,๐๐๐	๔๐๐,๐๐๐	ทำการเกษตรอย่างทั่วถึง	ประชาชนมีน้ำใช้เพื่อการเกษตรและอุปโภคอย่างทั่วถึงและเพียงพอ	กองช่าง
๑๖๑	โครงการขุดวางท่อส่งน้ำพร้อมประตูน้ำ หมู่ที่ ๓	ระบายน้ำระหว่างสระเพื่อการอุปโภคบริโภค	ระหว่างสระหนองแอ่งลงมาสระต้นบก สระน้ำหมู่บ้านหมู่ ๓	-	๒๐๐,๐๐๐	๒๐๐,๐๐๐	๒๐๐,๐๐๐	ประชาชนไม่ได้รับความเดือดร้อนจากกลิ่นเหม็น	ประชาชนไม่ได้รับความเดือดร้อนจากกลิ่นเหม็น	กองช่าง
๑๖๒	โครงการก่อสร้างรางระบายน้ำคสล. หมู่ที่ ๓	เพื่อระบายน้ำภายในหมู่บ้านและนำฝนไม่ให้ท่วมขัง	จากหน้าวัดถึงนาหน้าเกิด แล่นยาว กว้าง ๔๐ ซม. ลึก ๔๐ ซม. ยาว ๖๐๐ ม.	-	๕๐๐,๐๐๐	-	-	ประชาชนไม่ได้รับความเดือดร้อนจากกลิ่นเหม็น	ประชาชนไม่ได้รับความเดือดร้อนจากกลิ่นเหม็น	กองช่าง
๑๖๓	โครงการก่อสร้างรางระบายน้ำ คสล. หมู่ที่ ๓	เพื่อระบายน้ำภายในหมู่บ้านและนำฝนไม่ให้ท่วมขัง	จากสี่แยกศาลากลางบ้านถึงนางงามประมวล กว้าง ๔๐ ซม. ลึก ๔๐ ซม. ยาว ๒๐๐ ม.	-	๒๐๐,๐๐๐	-	-	ประชาชนไม่ได้รับความเดือดร้อนจากกลิ่นเหม็น	ประชาชนไม่ได้รับความเดือดร้อนจากกลิ่นเหม็น	กองช่าง
๑๖๔	โครงการก่อสร้างรางระบายน้ำภายในหมู่บ้าน หมู่ ๓	เพื่อระบายน้ำเสียภายในหมู่บ้านและนำฝนไม่ให้ท่วมขัง	กวาง ๔๐ ซม. ลึก ๕๐ ซม. ยาว ๗๕๐ ม.	-	๗๕๐,๐๐๐	-	-	ประชาชนไม่ได้รับความเดือดร้อนจากกลิ่นเหม็น	ประชาชนไม่ได้รับความเดือดร้อนจากกลิ่นเหม็น	กองช่าง

ที่	โครงการ	วัตถุประสงค์	เป้าหมาย (ผลผลิตของโครงการ)	งบประมาณและที่มา				ตัวชี้วัด (KPI)	ผลลัพธ์ที่คาดว่าจะได้รับ	หน่วยงานที่รับผิดชอบ
				๒๕๖๑ (บาท)	๒๕๖๒ (บาท)	๒๕๖๓ (บาท)	๒๕๖๔ (บาท)			
๑๖๕	โครงการขยายเขตประปาใหม่ภายในหมู่บ้าน หมู่ ๓	เพื่อความสะดวกในการใช้น้ำเพื่ออุปโภคบริโภคภายในหมู่บ้าน	วางท่อน้ำถึงชุมชนของทุกครัวเรือน ระยะทาง ๑,๐๐๐ ม.	๒๐๐,๐๐๐	-	-	-	น้ำประปาสะอาด	ประชาชนมีน้ำใช้เพียงพอ	กองช่าง
๑๖๖	โครงการก่อสร้างรางระบายน้ำภายในหมู่บ้าน หมู่ ๔	เพื่อสร้างรางระบายน้ำภายในหมู่บ้าน	รอบหมู่บ้าน หมู่ที่ ๔ กว้าง ๖๐ ซม. ลึก ๕๐ ซม. ยาว ๒,๐๐๐ ม.	-	๑,๐๐๐,๐๐๐	-	-	ระบายน้ำได้ทัน	มีระบบการระบายน้ำที่ดี ถูกวิธี	กองช่าง
๑๖๗	โครงการปรับปรุง/ซ่อมแซมเครื่องกรองน้ำประปา หมู่ ๔	เพื่อได้น้ำที่สะอาดในการอุปโภคบริโภค	จำนวน ๑ แห่ง	๒๐๐,๐๐๐	-	-	-	น้ำประปาสะอาด	น้ำสะอาดใส่ใช้ประโยชน์ ได้ดี	กองช่าง
๑๖๘	โครงการวางท่อประปาใหม่ภายในหมู่บ้าน หมู่ ๔	เพื่อความสะดวกในการใช้น้ำเพื่ออุปโภคบริโภคภายในหมู่บ้าน	วางท่อน้ำถึงชุมชนของทุกครัวเรือน ระยะทาง ๑,๐๐๐ ม.	๔๐๐,๐๐๐	-	-	-	มีน้ำประปาที่สะอาดใช้	ประชาชนมีน้ำใช้เพียงพอ	กองช่าง
๑๖๙	โครงการก่อสร้างรางระบายน้ำ หมู่ ๔	เพื่อระบายน้ำเสียภายในหมู่บ้านและน้ำฝน	บ้านนางบุญเรือน ทองวี ถึงบ้านนางเขียว จิตร จากบ้านนายใจ จันทะสิงห์ ถึงบ้านนางเขียว จิตรชาติศรี กว้าง ๖๐ ซม. ลึก ๕๐ ซม. ยาว ๓๐๐ ม.	๒๐๐,๐๐๐	-	-	-	ระบายน้ำได้ทัน	มีระบบการระบายน้ำที่ดี	กองช่าง
๑๗๐	โครงการแก้ปัญหาภัยแล้งบ้านหนองเหล็ก หมู่ที่ ๓	เพื่อนำน้ำบาดาลมาใช้ด้วยระบบประปาหมู่บ้าน ม.๓	ติดตั้งปั๊มซัมเมอร์และอุปกรณ์ ขนาด ๑.๕ HP จำนวน ๑ แห่ง /ปี	๒๒,๐๐๐	-	-	-	ประชาชนมีน้ำประปาใช้ตลอดแล้ง	สามารถแก้ปัญหา ภัยแล้งได้	กองช่าง
๑๗๑	โครงการก่อสร้างรางระบายน้ำรอบหมู่บ้าน หมู่ ๕	เพื่อสร้างรางระบายน้ำรอบหมู่บ้าน	รอบหมู่บ้าน หมู่ที่ ๕ กว้าง ๕๐ ซม. ลึก ๔๐ ซม. ยาว ๑,๐๐๐ ม.	๖๐๐,๐๐๐	-	-	-	ระบายน้ำได้ทัน	มีระบบการระบายน้ำที่ดี ถูกวิธี	กองช่าง
๑๗๒	โครงการก่อสร้างรางระบายน้ำ ภายในหมู่บ้าน หมู่ ๕	เพื่อสร้างรางระบายน้ำภายในหมู่บ้าน	จากบ้านนายพิทักษ์ศักดิ์ ถึงบ้านนายเข้ม กว้าง ๕๐ ซม. ลึก ๔๐ ซม. ยาว ๓๐๐ ม.	-	๒๐๐,๐๐๐	๒๐๐,๐๐๐	๒๐๐,๐๐๐	ระบายน้ำได้ทัน	มีระบบการระบายน้ำที่ดี ถูกวิธี	กองช่าง
๑๗๓	โครงการก่อสร้างรางระบายน้ำ ภายในหมู่บ้าน หมู่ ๕	เพื่อสร้างรางระบายน้ำภายในหมู่บ้าน	จากบ้านนายวิรัตน์ ถึงบ้านนายสเมียง กว้าง ๕๐ ซม. ลึก ๔๐ ซม. ยาว ๔๐๐ ม.	๓๐๐,๐๐๐	-	-	-	ระบายน้ำได้ทัน	มีระบบการระบายน้ำที่ดี ถูกวิธี	กองช่าง
๑๗๔	โครงการล้อมรั้วลาดหน้าอ่างเก็บน้ำประปาหมู่ ๕	เพื่อป้องกันสัตว์ลงกินน้ำ	จำนวน ๑ แห่ง	๑๐๐,๐๐๐	-	-	-	ป้องกันสัตว์เสี่ยง ลงกินน้ำ	น้ำสะอาดใส่ใช้ประโยชน์ ได้ดี	กองช่าง
๑๗๕	โครงการจัดซื้อเครื่องกรองน้ำประปาหมู่บ้าน หมู่ ๗	เพื่อรองรับน้ำเพื่อการอุปโภคบริโภค	จำนวน ๑ แห่ง ขนาด ๑x๒๐ ม.	-	๑,๐๐๐,๐๐๐	-	-	มีน้ำประปาที่สะอาดใช้	ประชาชนมีน้ำใช้เพียงพอ	กองช่าง
๑๗๖	โครงการก่อสร้างรางระบายน้ำเสียภายในหมู่บ้าน หมู่ ๗	เพื่อระบายน้ำเสียภายในหมู่บ้านและน้ำฝนไม่ให้ท่วมขัง	ถนนทุกสายภายในหมู่บ้านและรอบหมู่บ้าน กว้าง ๔๐ ซม. ลึก ๕๐ ซม. ยาว ๗๕๐ ม.	-	-	๗๕๐,๐๐๐	๗๕๐,๐๐๐	ระบายน้ำได้ทัน	ประชาชนไม่ได้รับความเดือดร้อนจากกลิ่นเหม็น	กองช่าง
๑๗๗	โครงการอุดลอกระบายน้ำเสียภายในหมู่บ้าน หมู่ที่ ๑	เพื่อระบายน้ำเสียภายในหมู่บ้านและน้ำฝนไม่ให้ท่วมขัง	จากบ้านนายบุญชู ถึงบ้านครูต๋อย	-	-	๔๐๐,๐๐๐	-	ระบายน้ำได้ทัน	ประชาชนไม่ได้รับความเดือดร้อนจากกลิ่นเหม็น	กองช่าง

ที่	โครงการ	วัตถุประสงค์	เป้าหมาย (ผลผลิตของโครงการ)	งบประมาณและที่มา				ตัวชี้วัด (KPI)	ผลลัพธ์ที่คาดว่าจะได้รับ	หน่วยงานที่รับผิดชอบ
				๒๕๖๑ (บาท)	๒๕๖๒ (บาท)	๒๕๖๓ (บาท)	๒๕๖๔ (บาท)			
๑๓๘	โครงการรื้อหรือรื้อถอนอาคารและสิ่งปลูกสร้างเก่า	เพื่อแก้ไขปัญหาย้ายแปลงที่ดิน	จำนวน ๑ แห่ง /ปี	-	๑๐๐,๐๐๐	๑๐๐,๐๐๐	๑๐๐,๐๐๐	ป้องกันสัตว์เลื้อยคลาน	ประชาชนมีน้ำใช้เพียงพอ	กองช่าง
๑๓๙	โครงการก่อสร้างระบบประปาสูง	เพื่อให้มีน้ำประปาอุปโภคบริโภค	จำนวน ๑ แห่ง/ปี	-	๑,๕๐๐,๐๐๐	๑,๕๐๐,๐๐๐	มีน้ำประปาใช้	ประชาชนมีน้ำประปาใช้เพียงพอ	กองช่าง	
๑๔๐	โครงการปรับปรุง/ซ่อมแซมฝายชลประทาน	เพื่อให้มีน้ำประปาอุปโภคบริโภค	กว้าง ๑๐ ม. ยาว ๔๐ ม. สูง ๓.๕๐ ม.	-	๑,๖๐๐,๐๐๐	-	ก็เก็บน้ำได้มากขึ้น	ประชาชนมีน้ำประปาใช้เพียงพอ	กองช่าง	
๑๔๑	โครงการก่อสร้างรางระบายน้ำภายในหมู่บ้าน หมู่ ๑๕	เพื่อสร้างระบบระบายน้ำภายในหมู่บ้าน	จำนวน ๒ แห่ง	๕๐๐,๐๐๐	-	-	ระบายน้ำได้ทัน	มีระบบการระบายน้ำที่ดี	กองช่าง	
๑๔๒	โครงการก่อสร้างอ่างเก็บน้ำวังเดือนห้าพร้อมระบบประปา หมู่ ๑๒	เพื่อแก้ไขปัญหาย้ายแปลงที่ดิน	จำนวน ๑ แห่ง /ปี	-	๕๐,๐๐๐,๐๐๐	-	เพิ่มปริมาณการเก็บน้ำได้มากขึ้น	ประชาชนมีน้ำใช้เพียงพอ	กองช่าง	
๑๔๓	โครงการขุดเจาะบ่อบาด หมู่ ๑๑	เพื่อแก้ไขปัญหาย้ายแปลงที่ดิน	จำนวน ๑ แห่ง /ปี	-	๕๐,๐๐๐	-	มีน้ำใช้ตลอดปี	ประชาชนมีน้ำใช้เพียงพอ	กองช่าง	
๑๔๔	โครงการล้อมรั้วลดความเสียหายจากสัตว์ป่า หมู่ ๑๐	เพื่อป้องกันสัตว์ป่าเข้า	จำนวน ๑ แห่ง	๑๐๐,๐๐๐	-	-	ป้องกันสัตว์เลื้อยคลาน	น้ำสะอาดใช้ได้เป็นอย่างดี	กองช่าง	
๑๔๕	โครงการก่อสร้างระบบประปาหมู่บ้าน หมู่ ๑๑	เพื่อแก้ไขปัญหาย้ายแปลงที่ดิน	จำนวน ๑ แห่ง /ปี	-	๕๐๐,๐๐๐	-	มีน้ำประปาใช้	ประชาชนมีน้ำใช้เพียงพอ	กองช่าง	
๑๔๖	โครงการก่อสร้างรางระบายน้ำภายในหมู่บ้าน หมู่ ๑๐	เพื่อสร้างรางระบายน้ำภายในหมู่บ้าน	พอรู้อยู่แบบปกติ/พอรอนรีดขนาด ๔๐ ซม. จากแยกบ้านวังปึงหลึง ถึงบ้านบางตุย ทองผา	-	๒๐๐,๐๐๐	-	ระบายน้ำได้ทัน	มีระบบการระบายน้ำที่ดี ถูกวิธี	กองช่าง	
๑๔๗	โครงการปรับปรุงซ่อมแซมท่อระบายน้ำ	เพื่อปรับปรุงซ่อมแซมท่อระบายน้ำภายในหมู่บ้าน	พื้นที่ภายในหมู่บ้าน ๑-๑๐	-	๕๐๐,๐๐๐	-	ระบายน้ำได้ทัน	มีระบบการระบายน้ำที่ดี ถูกวิธี	กองช่าง	
๑๔๘	โครงการขุดบ่อบาดภายในตำบล	เพื่อใช้ในการเกษตร อุปโภคบริโภค	จำนวน ๔ แห่ง/ปี	-	-	-	มีน้ำใช้ฉุกเฉิน	ประชาชนมีน้ำใช้ในการ	กองช่าง	
๑๔๙	โครงการซื้อหรือซ่อมแซมถังเก็บน้ำฝน	เพื่อให้ประชาชนมีภาชนะเก็บน้ำ	จำนวนถึง ๑๓๓ ใบ/ปี	-	๑๐๐,๐๐๐	-	มีน้ำดื่ม	ประชาชนมีน้ำใช้เพียงพอ	กองช่าง	
๑๕๐	โครงการซื้อหรือซ่อมแซมถังเก็บน้ำฝน	เพื่อให้ประชาชนมีภาชนะเก็บน้ำ	จำนวนถึง ๒๐๔ ใบ/ปี	-	-	-	มีน้ำดื่ม	ประชาชนมีน้ำใช้เพียงพอ	กองช่าง	
๑๕๑	โครงการซ่อมแซมคลองส่งน้ำด้วยไฟฟ้าและสิ่งปลูกสร้างประกอบการทำงาน	เพื่อปรับปรุงซ่อมแซมคลองส่งน้ำให้สามารถใช้งานได้	คลองส่งน้ำด้วยไฟฟ้าบ้านท่าศิลา และบ้านหนองทุ่ม	๙๐,๐๐๐	-	-	คลองส่งน้ำได้	ประชาชนได้รับน้ำดื่มที่	กองช่าง	

ที่	โครงการ	วัตถุประสงค์	เป้าหมาย (ผลผลิตของโครงการ)	งบประมาณและที่มา				ตัวชี้วัด (KPI)	ผลลัพธ์ที่คาดว่าจะได้รับ	หน่วยงานที่รับผิดชอบ
				๒๕๖๑ (บาท)	๒๕๖๒ (บาท)	๒๕๖๓ (บาท)	๒๕๖๔ (บาท)			
๑๙๒	โครงการก่อสร้างทึนกันน้ำ หมู่ ๑๐	เพื่อป้องกันอุทกภัย	จำนวน ๑ แห่ง	-	๕๐๐,๐๐๐	-	-	ประชาชนมีน้ำใช้เพียงพอ	กองช่าง	
๑๙๓	โครงการประปาดื่มได้ หมู่ ๖ และศูนย์พัฒนาเด็กเล็ก	เพื่อให้มีน้ำใช้ อุปโภค/บริโภค	จำนวน ๒ แห่ง	-	๓๐๐,๐๐๐	-	-	มีน้ำบริโภคที่สะอาด	กองช่าง	
๑๙๔	โครงการจัดซื้อเครื่องสูบน้ำแบบจุ่ม	เพื่อใช้บรรเทาปัญหาภัยแล้ง	จำนวน ๒ ชุด	๒๐,๐๐๐	-	-	-	ได้มากกว่าเดิม	กองช่าง	
๑๙๕	โครงการจัดซื้อเรือท้องแบน หมู่ ๕,๖	เพื่อช่วยเหลือประชาชนในฤดูน้ำหลาก	ขนาด ๑๓ แรงม้า จำนวน ๒ ลำ	๒๐๐,๐๐๐	-	-	-	ประชาชนได้รับการช่วยเหลือทันทั่วทั้งทุกปีในฤดูน้ำหลาก	กองช่าง	
๑๙๖	โครงการติดตั้งป้ายบอกชื่อหมู่บ้าน	เพื่อแสดงชื่อหมู่บ้านในด้านบ้านคือ	คำป้ายบอกชื่อหมู่บ้าน (น.๕.๓.) (ขนาดตามมาตรฐานทางหลวงกำหนด)	๑๐๐,๐๐๐	๑๐๐,๐๐๐	๑๐๐,๐๐๐	๑๐๐,๐๐๐	ทำให้ประชาชนทั่วไปทราบที่ตั้งหมู่บ้าน	กองช่าง	
๑๙๗	โครงการก่อสร้างศูนย์พัฒนาฯ บ้านท่าศิลา หมู่ ๖	เพื่อให้ประชาชนมีที่พักผ่อน	หมู่ ๑ - หมู่ ๑๐	-	-	๕๐๐,๐๐๐	๕๐๐,๐๐๐	ประชาชนมีที่พักผ่อน	กองช่าง	
๑๙๘	โครงการก่อสร้างอาคารห้องเรียน/ศูนย์เด็กเล็ก	เพื่อก่อสร้างอาคารเรียนให้ได้มาตรฐาน	จำนวน ๑ หลัง ที่สาธารณะ	๒,๖๐๐,๐๐๐	-	-	-	มีอาคารที่เรียนที่ปลอดภัย	กองการศึกษา	
๑๙๙	โครงการก่อสร้างศูนย์พัฒนาเด็กเล็ก	เพื่อให้เด็ก ๆ และพี่เลี้ยงปลอดภัย	จำนวน ๑ แห่ง จำนวน ๑ แห่ง/ปี	๑,๐๐๐,๐๐๐	-	-	-	เด็กมีความปลอดภัย	กองการศึกษา	
๒๐๐	โครงการจัดซื้อและติดตั้งไฟกระพริบภายในตำบลบ้านคือ	มีความปลอดภัยของประชาชน	ไฟกระพริบเตือนตรงจุดเสี่ยงอุบัติเหตุ	-	-	๕๐๐,๐๐๐	-	เพิ่มความปลอดภัยในชีวิตและทรัพย์สิน	กองช่าง	
๒๐๑	โครงการจัดซื้อและติดตั้งกล้องวงจรปิด หมู่ ๑ - หมู่ ๑๐	เพื่อความปลอดภัยของประชาชนในตำบลบ้านคือ	หมู่บ้านละ ๑ แห่ง หมู่ ๑ - หมู่ ๑๐	๑๐๐,๐๐๐	๑๐๐,๐๐๐	๑๐๐,๐๐๐	๑๐๐,๐๐๐	ประชาชนมีความปลอดภัยในการใช้รถใช้ถนน	กองช่าง	
รวม	๒๐๑ โครงการ	-	-	๑๔๑,๘๕๖,๖๐๐	๕๙,๕๓๕,๐๐๐	๕๙,๕๓๕,๐๐๐	๕๙,๕๓๕,๐๐๐	-	-	

๒. ยุทธศาสตร์การสร้างศาสนาสงบสุขให้สังคมและพัฒนาคุณภาพคนให้พร้อมรับการเปลี่ยนแปลง

๒.๓ แผนงานสร้างความเข้มแข็งของชุมชน

ที่	โครงการ	วัตถุประสงค์	เป้าหมาย (ผลผลิตของโครงการ)	งบประมาณและที่มา				ดัชนีวัด (kpi)	ผลลัพธ์ที่คาดว่าจะได้รับ	หน่วยงานที่รับผิดชอบ
				๒๕๖๑ (บาท)	๒๕๖๒ (บาท)	๒๕๖๓ (บาท)	๒๕๖๔ (บาท)			
๑	โครงการติดกระดุมแถมแยกทางร่วมที่เป็นจุดเสี่ยง หมู่ ๑-๑๐	เพื่อป้องกันอุบัติเหตุบริเวณจุดเสี่ยงต่างๆ	หมู่ ๑ - หมู่ ๑๐ บริเวณแยกทางร่วม	๕๖,๐๐๐	๕๖,๐๐๐	๕๖,๐๐๐	๕๖,๐๐๐	อุบัติเหตุบริเวณจุดเสี่ยงลดลง	กองช่าง	
๒	โครงการก่อสร้างศูนย์การเรียนรู้เศรษฐกิจพอเพียงของแหล่งท่องเที่ยววังเดื่อน้ำ หมู่ ๗	ส่งเสริม/สนับสนุนการเรียนรู้แบบพอเพียง	จำนวน ๑ แห่ง บริเวณวังเดื่อน้ำ	๓๘๐,๐๐๐	๓๘๐,๐๐๐	๓๘๐,๐๐๐	๓๘๐,๐๐๐	ประชาชนที่เข้าร่วมมีความรู้ความเข้าใจ	สวัสดิการ	
๓	โครงการรณรงค์ขับไล่คอกซ์บิโรรวมสร้างวินัยจราจรตำบลบ้านค้อ	เพื่อให้ประชาชนรู้จักกฎจราจรในการขับซัทร	จำนวน ๑ ครั้ง/ปี หมู่ ๑ - หมู่ ๑๐	-	-	๓๐,๐๐๐	๓๐,๐๐๐	ประชาชนมีความปลอดภัยในการใช้รถใช้ถนน	สำนักงานปลัด	
๔	โครงการก่อสร้างป้อมยามประจำหมู่บ้าน หมู่ ๑ - ๑๐	เพื่อตรวจและอำนวยความสะดวกแก่ประชาชนในหมู่บ้าน	จำนวน ๑ หลัง สร้างหน้าวัดบึงระพา	-	๓๕๐,๐๐๐	-	-	ประชาชนมีความปลอดภัยในชีวิตและทรัพย์สิน	กองช่าง	
๕	โครงการก่อสร้างขุมประตูปูบ้าน หมู่ ๑ - ๑๐	เพื่อป้องกันน้ำท่วมและประตูปูบ้าน	จำนวน ๔ แห่ง	-	-	๒๕๐,๐๐๐	๒๕๐,๐๐๐	มีขุมประตูปูทุกหมู่บ้าน	กองช่าง	
๖	โครงการก่อสร้างขุมประตูปูทางจังหวัดหนองบัวลำภู	เพื่อประชาสัมพันธ์จังหวัดหนองบัวลำภูและเทศบาลตำบลบ้านค้อ	จำนวน ๑ ครั้ง/ปี บ้านหูกปลา หมู่ ๖	-	๑,๕๐๐,๐๐๐	-	-	ประชาชนได้รับรู้ข่าวสารต่างๆ	กองช่าง	
๗	โครงการติดป้ายจราจรภายในตำบลบ้านค้อ	เพื่อความปลอดภัยของประชาชนในตำบลบ้านค้อ	ตามแยกต่างๆและจุดที่เหมาะสม	-	-	๕๐๐,๐๐๐	๕๐๐,๐๐๐	ประชาชนมีความปลอดภัยในการใช้รถใช้ถนน	กองช่าง	
๘	โครงการก่อสร้างขุมประตูปูเสริมพระเกียรติ	เพื่อแสดงความจงรักภักดี และรำลึกในพระมหากรุณาธิคุณและถวายเป็นราชสักการะแด่พระบาทสมเด็จพระเจ้าอยู่หัว เพื่อให้ประชาชนและผู้สัญจรไปมาที่ผ่านบังเกิดความเป็นสิริมงคลตนเองและครอบครัวและเกิดศรัทธาไม่รังเกียจพระมหากรุณาธิคุณอันเป็นที่รักยิ่งของปวงชนชาวไทยทุกหมู่เหล่า	จำนวน ๑ ครั้ง/ปี	๕๐๐,๐๐๐	-	-	-	ประชาชนได้แสดงออกถึงความรักและเทิดทูนสถาบันพระมหากษัตริย์อันเป็นที่รักยิ่งของปวงชนชาวไทย	กองช่าง	
๙	โครงการรณรงค์ การรวมพลัง การป้องกันและปราบปรามยาเสพติด	เพื่อรณรงค์ และแก้ไขปัญหายาเสพติด	จำนวน ๑ ครั้ง/ปี	๕๐,๐๐๐	๕๐,๐๐๐	๕๐,๐๐๐	๕๐,๐๐๐	ประชาชนร่วมกันต่อต้านยาเสพติด	สำนักงานปลัด	
๑๐	โครงการฝึกอบรมป้องกันปราบปรามยาเสพติด	เพื่อส่งเสริมและรณรงค์ป้องกันยาเสพติด	จำนวน ๑ ครั้ง/ปี	๕๐,๐๐๐	๕๐,๐๐๐	๕๐,๐๐๐	๕๐,๐๐๐	ประชาชนมีความรู้และสามารถป้องกันยาเสพติด	สำนักงานปลัด	

ที่	โครงการ	วัตถุประสงค์	เป้าหมาย (ผลผลิตของโครงการ)	งบประมาณและที่มา					ตัวชี้วัด(KPI)	ผลลัพธ์ที่คาดว่าจะได้รับ	หน่วยงาน ที่รับผิดชอบ
				๒๕๖๑ (บาท)	๒๕๖๒ (บาท)	๒๕๖๓ (บาท)	๒๕๖๔ (บาท)	๒๕๖๕ (บาท)			
๑๑	โครงการอุดหนุนศูนย์ต่อสู้ป้องกันปราบปรามเพื่อเอาชนะ ยาเสพติดตั้งจังหวัดหนองบัวลำภู (ศต.สจ.)	เพื่อจ่ายเป็นค่าอุดหนุนโครงการป้องกันปราบปรามยาเสพติดจังหวัด (ศต.สจ.)	จำนวน ๑ ครั้ง/ปี	๕๐,๐๐๐	๕๐,๐๐๐	๕๐,๐๐๐	๕๐,๐๐๐	๕๐,๐๐๐	ประชาชนมีตัวชี้วัดป้องกันยาเสพติด	สำนักงานปลัด	
๑๒	โครงการวันต่อต้านยาเสพติดโลก	การรณรงค์ป้องกันยาเสพติด	จำนวน ๑ ครั้ง/ปี	-	-	-	-	-	ประชาชนมีความรู้และสามารถป้องกันยาเสพติด	สำนักงานปลัด	
๑๓	โครงการอบรมเยาวชนทางไกลยาเสพติด	เพื่อให้เยาวชนทางไกลยาเสพติด	จำนวน ๑ ครั้ง/ปี	๕๐,๐๐๐	๕๐,๐๐๐	๕๐,๐๐๐	๕๐,๐๐๐	เยาวชนได้ตระหนักถึงอันตรายยาเสพติด	เยาวชนมีความเข้าใจ	สำนักงานปลัด	
๑๔	โครงการปกป้องสถาบันหลักของชาติ	เพื่อสร้างจิตสำนึกให้แก่ประชาชนปกป้องสถาบัน ชาติ ศาสนา พระมหากษัตริย์	จำนวน ๑ ครั้ง/ปี	๕๐,๐๐๐	๕๐,๐๐๐	๕๐,๐๐๐	๕๐,๐๐๐	ตัวแทนประชาชนในตำบล ๑๐๐ คน	ประชาชนมีจิตสำนึก	สำนักงานปลัด	
๑๕	โครงการประชามย์รักสามัคคีป้องตอของสมานฉันท์	เพื่อสร้างความรักสามัคคีให้แก่ประชาชนในชุมชนตำบลบ้านคือ	จำนวน ๑ ครั้ง/ปี	๕๐,๐๐๐	๕๐,๐๐๐	๕๐,๐๐๐	๕๐,๐๐๐	ตัวแทนประชาชนในตำบล ๑๐๐ คน	ประชาชนมีความรัก	สำนักงานปลัด	
๑๖	โครงการทำดีเพื่อในหลวงของเรา	เพื่อส่งเสริมประชาชนในเขตตำบลบ้านคือให้รักสามัคคีและทำความดีถวายพ่อหลวง	จำนวน ๑ ครั้ง/ปี	-	๓๐,๐๐๐	-	-	ร้อยละของประชาชนที่เข้าร่วมกิจกรรม	ประชาชนมีความรัก	สำนักงานปลัด	
๑๗	โครงการส่งเสริมกลุ่มนวดแผนไทย หมู่ ๑,๒,๔,๗,๖	เพื่อส่งเสริมประชาชนให้มีรายได้และสามารถเลี้ยงชีพได้	จำนวน ๑ ครั้ง/ปี	๔๐,๐๐๐	-	-	-	ประชาชนที่เข้าร่วมมีช่องทางเพิ่มรายได้	ประชาชนมีรายได้เพิ่มขึ้น	สวัสดิการ	
๑๘	โครงการส่งเสริมปลูกสมุนไพร ตำบลบ้านคือ	เพื่อส่งเสริมประชาชนให้มีรายได้และสามารถเลี้ยงชีพได้	จำนวน ๑ ครั้ง/ปี	-	๒๐,๐๐๐	๒๐,๐๐๐	๒๐,๐๐๐	ประชาชนที่เข้าร่วมมีช่องทางเพิ่มรายได้	ประชาชนมีรายได้เพิ่มขึ้น	สวัสดิการ	
๑๙	โครงการปรับปรุงสมุนไพร หมู่ ๖	เพื่อส่งเสริมประชาชนให้มีรายได้และสามารถเลี้ยงชีพได้	จำนวน ๑ ครั้ง/ปี	-	๒๐,๐๐๐	๒๐,๐๐๐	๒๐,๐๐๐	ประชาชนที่เข้าร่วมมีช่องทางเพิ่มรายได้	ประชาชนมีรายได้เพิ่มขึ้น	สวัสดิการ	
รวม	๑๙ โครงการ	-	-	๑,๒๗๖,๐๐๐	๓,๑๕๖,๐๐๐	๑,๕๕๖,๐๐๐	๑,๕๕๖,๐๐๐	๑,๕๕๖,๐๐๐	-	-	

๒. ยุทธศาสตร์การสร้างเสริมสุขภาพคนให้พร้อมรับการเปลี่ยนแปลง

๒.๔ แผนงานส่งเสริมสุขภาพ

ที่	โครงการ	วัตถุประสงค์	เป้าหมาย (ผลผลิตของโครงการ)	งบประมาณและที่มา				ตัวชี้วัด(KPI)	ผลลัพธ์ที่คาดว่าจะได้รับ	หน่วยงาน ที่รับผิดชอบ
				๒๕๖๑ (บาท)	๒๕๖๒ (บาท)	๒๕๖๓ (บาท)	๒๕๖๔ (บาท)			
๑	โครงการรวมใจกัก รักบ้านเกิด	เพื่อส่งเสริม และพัฒนาคุณภาพเยาวชน	จำนวน ๑ ครั้ง/ปี เยาวชนในเขตความรับผิดชอบของ สถานีอนามัยบ้าน	๒๐,๐๐๐	-	-	-	มีการรวมกลุ่ม ของเยาวชน	ผู้สูงอายุได้เข้าร่วมกิจกรรม	กองสวัสดิการฯ
๒	โครงการชุมชนรวมใจ ห่วงใยผู้สูงอายุ	เพื่อส่งเสริมกิจกรรมผู้สูงอายุ และ กิจกรรมนันทนาการ	จำนวน ๑ ครั้ง/ปี ผู้สูงอายุในเขตความรับผิดชอบของสถานี อนามัยบ้านหนองทุ่ม	๕๐,๐๐๐	-	-	-	มีการรวมกลุ่ม ผู้สูงอายุ	ผู้สูงอายุได้เข้าร่วม กิจกรรม	กองสวัสดิการฯ
๓	โครงการส่งเสริมอาชีพผู้ด้อยโอกาส ผู้พิการ เด็กและ เยาวชน สตรีวัย พ่อม่าย ผู้สูงอายุ	เพื่อส่งเสริมการมีรายได้แก่บุคคลต่างๆ	จำนวน ๑ ครั้ง/ปี ผู้สูงอายุ ผู้ด้อยโอกาส ผู้พิการ เด็กและเยาวชน สตรีวัย	๒๐,๐๐๐	๒๐,๐๐๐	๒๐,๐๐๐	๒๐,๐๐๐	ประชาชนที่เข้าร่วม มีความรู้ความเข้าใจ	ผู้ด้อยโอกาส ผู้พิการ เด็กและเยาวชน สตรีวัย ได้มีรายได้	กองสวัสดิการฯ
๔	โรงพยาบาลส่งเสริมสุขภาพโครงการส่งเสริมสุขภาพ กลุ่มผู้สูงอายุ และกลุ่มเสี่ยง ม.๑-ม.๑๐	เพื่อส่งเสริมกิจกรรมผู้สูงอายุ และ กิจกรรมนันทนาการ	จำนวน ๑ ครั้ง/ปี	๕๐,๐๐๐	๕๐,๐๐๐	๕๐,๐๐๐	๕๐,๐๐๐	มีการรวมกลุ่ม ผู้สูงอายุ	ประชาชนในเขตตำบล บ้านค้อมีสุขภาพที่ดี	กองสวัสดิการฯ
๕	โครงการพัฒนาสตรีและเสริมสร้างความเข้มแข็ง ของครอบครัว	เพื่อส่งเสริมพัฒนาบทบาทสตรีในตำบล บ้านค้อ	จำนวน ๑ ครั้ง/ปี หมู่ ๑-หมู่ ๑๐	-	๓๐,๐๐๐	-	-	ประชาชนที่เข้าร่วม มีความรู้ความเข้าใจ	ประชาชนได้รับการ ช่วยเหลือที่ดี	กองสวัสดิการฯ
๖	โครงการครอบครัวอบอุ่น	เพื่อส่งเสริมประชาชนในเขตตำบล บ้านค้อให้รู้จักรัก สามัคคีกัน	จำนวน ๑ ครั้ง/ปี	๕๐,๐๐๐	๕๐,๐๐๐	๕๐,๐๐๐	๕๐,๐๐๐	ร้อยละของครอบครัว ที่เข้าร่วมกิจกรรม	ประชาชนมีความรัก สามัคคีกัน	กองสวัสดิการฯ
๗	โครงการค่ายพัฒนาคอครัวไทยห่างไกลยาเสพติด	เพื่อรณรงค์ป้องกันประชาชนในเขตตำบล บ้านค้อให้รู้จักรัก สามัคคีกัน	จำนวน ๑ ครั้ง/ปี ประชาชนในตำบลบ้านค้อ	-	๕๐,๐๐๐	-	-	ร้อยละของครอบครัว ที่เข้าร่วมกิจกรรม	ประชาชนห่างไกล ยาเสพติด	กองสวัสดิการฯ
๘	โครงการป้องกันและแก้ไขปัญหาการตั้งครรภ์ ไม่พร้อมในวัยรุ่น	เพื่อรณรงค์ป้องกันวัยรุ่นในเขตตำบล บ้านค้อให้รู้จักการป้องกันตัวเองเรื่องความรัก	จำนวน ๑ ครั้ง/ปี วัยรุ่นในตำบลบ้านค้อ	๓๐,๐๐๐	๓๐,๐๐๐	๓๐,๐๐๐	๓๐,๐๐๐	ร้อยละความรู้ความ เข้าใจของวัยรุ่น	ประชาชนมีความรู้ ในการตั้งครรภ์เมื่อพร้อม	กองสวัสดิการฯ
๙	โครงการป้องกันและลดความรุนแรงในครอบครัว และชุมชน	เพื่อส่งเสริมประชาชนในเขตตำบล บ้านค้อให้รู้จักรัก สามัคคีกัน	จำนวน ๑ ครั้ง/ปี	๒๐,๐๐๐	๒๐,๐๐๐	๒๐,๐๐๐	๒๐,๐๐๐	ร้อยละของครอบครัว ที่เข้าร่วมกิจกรรม	ประชาชนมีความรัก สามัคคีกัน	กองสวัสดิการฯ
รวม	๙ โครงการ	-	-	๒๕๐,๐๐๐	๒๕๐,๐๐๐	๒๕๐,๐๐๐	๒๕๐,๐๐๐	-	-	-

๒. ยุทธศาสตร์การสร้างเสริมสุขภาพคนให้พร้อมรับการเปลี่ยนแปลง

๒.๕ แผนงานสาธารณสุข

ที่	โครงการ	วัตถุประสงค์	เป้าหมาย (ผลผลิตของโครงการ)	งบประมาณและที่มา				ตัวชี้วัด(KPI)	ผลลัพธ์ที่คาดว่าจะได้รับ	หน่วยงานที่รับผิดชอบ
				๒๕๖๑ (บาท)	๒๕๖๒ (บาท)	๒๕๖๓ (บาท)	๒๕๖๔ (บาท)			
๑	โครงการส่งเสริมสนับสนุนงานสาธารณสุขมูลฐานชุมชน	เพื่อพัฒนาและส่งเสริมงานสาธารณสุขพื้นฐานระดับตำบล	จำนวน ๑ ครั้ง/ปี ประชาชนในเขตตำบลบ้านค้อ	๑๕๐,๐๐๐	๑๕๐,๐๐๐	๑๕๐,๐๐๐	๑๕๐,๐๐๐	อุทพจน สส.ช. ขั้นพื้นฐานที่ดีขึ้น	สาธารณสุขอำเภอ สวัสดิการ	
๒	โครงการอุทพจน รพ.สต. รณรงค์และป้องกันโรคติดต่อในเขตตำบลบ้านค้อ	เพื่อป้องกันและระงับโรคติดต่อในเขตตำบลบ้านค้อ	จำนวน ๑ ครั้ง/ปี ภายในเขตตำบลบ้านค้อ	๕๐,๐๐๐	๕๐,๐๐๐	๕๐,๐๐๐	๕๐,๐๐๐	อุทพจน รพ.สต. ติดต่อไม่ติดที่บ้านค้อ	สำนักงานปลัด	
๓	โครงการป้องกันและระงับโรคไข้เลือดออก	เพื่อป้องกันและระงับโรคไข้เลือดออก	จำนวน ๑ ครั้ง/ปี ภายในเขตตำบลบ้านค้อ	๕๐,๐๐๐	๕๐,๐๐๐	๕๐,๐๐๐	๕๐,๐๐๐	ไม่เกิดโรคไข้เลือดออกในพื้นที่	สำนักงานปลัด	
๔	โครงการรณรงค์ป้องกันโรคพิษสุนัขบ้า	เพื่อป้องกันและระงับโรคพิษสุนัขบ้า	จำนวน ๑ ครั้ง/ปี ภายในเขตตำบลบ้านค้อ	๕๐,๐๐๐	๕๐,๐๐๐	๕๐,๐๐๐	๕๐,๐๐๐	ประชาชนรู้วิธีป้องกันโรคไข้เลือดออก	สำนักงานปลัด	
๕	โครงการซื้อทรายอะเบทและน้ำยากำจัดลูกน้ำและยุงลาย แผลงที่เป็นพาหะนำโรคต่างๆ	เพื่อป้องกันและระงับโรคติดต่อและแมลงพาหะนำโรค	จำนวน ๑ ครั้ง/ปี ภายในเขตตำบลบ้านค้อ	๘๐,๐๐๐	๘๐,๐๐๐	๘๐,๐๐๐	๘๐,๐๐๐	ประชาชนไม่เกิดโรคไข้เลือดออก	สำนักงานปลัด	
๖	โครงการรณรงค์ควบคุม ป้องกันโรคติดต่อและโรคอุบัติใหม่	เพื่อป้องกันโรคติดต่อต่างๆ ในเขตตำบลบ้านค้อ	จำนวน ๑ ครั้ง/ปี ภายในเขตตำบลบ้านค้อ	-	๕๐๐,๐๐๐	-	-	ประชาชนมีความรู้ ความเข้าใจ	สำนักงานปลัด	
๗	โครงการจัดงานวันงดสูบบุหรี่โลก	เพื่อรณรงค์ป้องกันการสูบบุหรี่	จำนวน ๑ ครั้ง/ปี ภายในเขตตำบลบ้านค้อ	๑๐,๐๐๐	๑๐,๐๐๐	๑๐,๐๐๐	๑๐,๐๐๐	ประชาชนมีความรู้ ในตำบลบ้านค้อ	สำนักงานปลัด	
๘	โครงการจัดซื้อเครื่องพ่นหมอกควัน	เพื่อป้องกันการแพร่เชื้อไข้เลือดออก	จำนวน ๒ เครื่อง หมู่ ๑ - หมู่ ๑๐	๓๐,๐๐๐	-	๓๐,๐๐๐	-	ประชาชนมีสุขภาพ แข็งแรง	สำนักงานปลัด	
๙	โครงการดูแลผู้ป่วยระยะยาว (LTC)	อบรมอาสาสมัครดูแลผู้ป่วยระยะยาว	ทุกหมู่บ้าน	๓๐,๐๐๐	๓๐,๐๐๐	๓๐,๐๐๐	๓๐,๐๐๐	ผู้ป่วยระยะยาวได้รับ การดูแลอย่างทั่วถึง	สำนักงานปลัด	
รวม	๙ โครงการ	-	-	๕๓๐,๐๐๐	๙๖๐,๐๐๐	๕๓๐,๐๐๐	๕๖๐,๐๐๐	-	-	

๒. ยุทธศาสตร์การสร้างความสงบสุขให้สังคมและพัฒนาคุณภาพคนให้พร้อมรับการเปลี่ยนแปลง

๒.๖ แผนงานการศึกษา

ที่	โครงการ	วัตถุประสงค์	เป้าหมาย (ผลผลิตของโครงการ)	งบประมาณและที่มา			ตัวชี้วัด(KPI)	ผลลัพธ์ที่คาดว่าจะได้รับ	หน่วยงานที่รับผิดชอบ
				๒๕๖๑ (บาท)	๒๕๖๒ (บาท)	๒๕๖๓ (บาท)			
๑	โครงการส่งเสริมศักยภาพเด็กปฐมวัยในศูนย์พัฒนาเด็กเล็ก	เพื่อให้เด็กในเขต ตำบลบ้านค้อได้รับการศึกษาอย่างทั่วถึง	สถานศึกษา จำนวน ๕ แห่ง	๓๐,๐๐๐	๓๐,๐๐๐	๓๐,๐๐๐	ร้อยละของเด็กก่อนวัยเรียน	เด็กใน ตำบลบ้านค้อ มีการศึกษาที่ดีและมีคุณภาพ	กองการศึกษา
๒	โครงการสนับสนุนวัสดุอุปกรณ์การศึกษา	เพื่อให้เด็กมีพัฒนาการที่ดีในการศึกษาและเสริมทักษะความรู้	สถานศึกษา จำนวน ๕ แห่ง	๕๐,๐๐๐	๕๐,๐๐๐	๕๐,๐๐๐	เด็กได้รับวัสดุอุปกรณ์การศึกษา	เด็กมีพัฒนาการความรู้และทักษะ	กองการศึกษา
๓	โครงการปรับปรุงห้องเรียนและห้องอ่านหนังสือสำหรับเด็กอนุบาล	เพื่อให้เด็กมีความปลอดภัยและมีความสะดวกสบาย	เด็กมีห้องเรียนตามขวางอายุ ห้องอ่านหนังสือมีความสะอาดปลอดภัย	๑๐๐,๐๐๐	-	-	-	มีห้องนั่งเล่นสำหรับเด็ก เด็กมีสุขภาพจิตดี มีความสุขในการเรียน	กองการศึกษา
๔	โครงการกิจกรรมวันเด็กแห่งชาติ	เพื่อส่งเสริมสนับสนุนกิจกรรมและเปิดโอกาสการมีส่วนร่วมกิจกรรมของเด็กและเยาวชน	สถานศึกษา จำนวน ๑๑ แห่ง เด็กในเขตเทศบาลตำบลบ้านค้อ	๑๐๐,๐๐๐	๑๐๐,๐๐๐	๑๐๐,๐๐๐	ร้อยละ๘๐ของเด็กในตำบลเข้าร่วม	เด็ก และเยาวชนในเขตตำบลบ้านค้อได้รับโอกาสศึกษาและมีส่วนร่วมในกิจกรรม	กองการศึกษา
๕	โครงการอาหารเสริม (นม)	เพื่อให้เด็กมีสุขภาพแข็งแรงดี ร่างกายสมบูรณ์	จำนวนสถานศึกษา ๑๑ แห่ง	๑,๑๐๐,๐๐๐	๑,๑๐๐,๐๐๐	๑,๑๐๐,๐๐๐	ร้อยละ๑๐๐ของเด็กในตำบลได้ดื่มนม	เด็กในตำบลบ้านค้อมีสุขภาพร่างกายแข็งแรงดี	กองการศึกษา
๖	โครงการอาหารกลางวันนักเรียน สพฐ.	เพื่อให้เด็กมีโภชนาการได้รับประทานอาหารกลางวันทุกคน	จำนวนสถานศึกษา ๖ แห่ง	๑,๖๐๐,๐๐๐	๑,๖๐๐,๐๐๐	๑,๖๐๐,๐๐๐	ร้อยละ๑๐๐ของเด็กในตำบลทานอาหาร	เด็กในตำบลบ้านค้อมีสุขภาพร่างกายแข็งแรงดี	กองการศึกษา
๗	โครงการปรับปรุงสนามเด็กเล่นสำหรับศูนย์พัฒนาเด็กเล็ก	เพื่อให้เด็กได้เล่น ในสนามที่ได้มาตรฐาน	ศูนย์พัฒนาเด็กเล็กที่จัดตั้งขึ้นมาใหม่ ในเขตตำบลบ้านค้อ	-	๑๐๐,๐๐๐	-	-	เด็กมีพัฒนาการความรู้และเด็กพึงพอใจ	กองการศึกษา
๘	โครงการจัดซื้อเครื่องเล่นสำหรับศูนย์พัฒนาเด็กเล็ก	เพื่อให้เด็กได้เล่น มีวีดิทัศน์การที่ดี	ศูนย์พัฒนาเด็กเล็กที่จัดตั้งขึ้นมาใหม่ ในเขตตำบลบ้านค้อ	-	๑๐๐,๐๐๐	-	-	เด็กมีพัฒนาการความรู้และมีวีดิทัศน์การที่ดี	กองการศึกษา
๙	โครงการจ้างเหมาบริการรับ-ส่งเด็กเล็ก	เพื่อให้เด็กและผู้ปกครองมีความสะดวกสบายในการเดินทาง	ศูนย์พัฒนาเด็กเล็กที่จัดตั้งขึ้นมาใหม่ ในเขตตำบลบ้านค้อ	๖๐,๐๐๐	๖๐,๐๐๐	๖๐,๐๐๐	มีรถบริการรับส่งทุกวัน	เด็กมีพัฒนาการความรู้และมีวีดิทัศน์การที่ดี	กองการศึกษา
๑๐	โครงการก่อสร้างเสาชิงช้าศูนย์พัฒนาเด็กเล็กเทศบาลตำบลบ้านค้อ	สร้างเสาชิงช้ามีรั้วกั้นที่ใช้กับเด็ก	จำนวน ๑ ครั้ง/ปี	๖๕,๐๐๐	-	-	-	มีชิงช้าที่ไม่มีมาตรฐานใช้ประจำศูนย์	กองการศึกษา
๑๑	โครงการสนับสนุนค่าใช้จ่ายการบริหารสถานศึกษา	เพื่อเป็นเสาชิงช้าบริหารกลางวัน ศพต. ๕ แห่ง	ศพต. จำนวน ๕ แห่ง	๕๐๐,๐๐๐	๕๐๐,๐๐๐	๕๐๐,๐๐๐	ร้อยละ ๑๐๐ ของ ศพต.	เด็กได้รับอาหารที่เพียงพอ	กองการศึกษา
๑๒	โครงการจัดซื้อบริการรับ-ส่งเด็กนักเรียน	เพื่อให้เด็กและผู้ปกครองมีความสะดวกสบายในการเดินทาง	จำนวน ๑ คัน	๑,๕๐๐,๐๐๐	-	-	-	เด็กมีพัฒนาการความรู้และมีวีดิทัศน์การที่ดี	กองการศึกษา

ที่	โครงการ	วัตถุประสงค์	เป้าหมาย (ผลผลิตของโครงการ)	งบประมาณและที่มา				ตัวชี้วัด(KPI)	ผลลัพธ์ที่คาดว่าจะได้รับ	หน่วยงานที่รับผิดชอบ
				๒๕๖๑ (บาท)	๒๕๖๒ (บาท)	๒๕๖๓ (บาท)	๒๕๖๔ (บาท)			
๑๓	โครงการสนับสนุนทุนศึกษาระดับปริญญาตรี	เพื่อพัฒนาประชาชน บุคลากรของเทศบาล ให้มีความรู้ในระดับปริญญาตรี	จำนวนปีละ ๒ คน	๘๐,๐๐๐	๘๐,๐๐๐	๘๐,๐๐๐	๘๐,๐๐๐	ผู้รับทุนมีความรู้เพิ่มขึ้น	บุคลากรมีความรู้และความสามารถ	กองการศึกษา
๑๔	โครงการก่อสร้างห้องน้ำสาธารณะ	เพื่อก่อสร้างห้องน้ำบริการสาธารณะ สำหรับผู้มาใช้บริการสนามกีฬาากลาง	ก่อสร้างห้องน้ำสาธารณะบริเวณศูนย์พัฒนาเด็กเล็ก	๑๐๐,๐๐๐	-	-	-	มีห้องน้ำที่สะอาดและมีมาตรฐาน และไม่มีคราบได้	ประชาชนทั่วไปได้ใช้บริการได้	กองการศึกษา
๑๕	โครงการศึกษาชุมชน ศูนย์พัฒนาเด็กเล็ก ต้นแบบ	เพื่อพัฒนาบุคลากรของ ศูนย์พัฒนาเด็กเล็ก ให้มีความรู้	ครูผู้ดูแลเด็กและผู้ดูแลเด็กของเทศบาล	๓๐,๐๐๐	๓๐,๐๐๐	๓๐,๐๐๐	๓๐,๐๐๐	บุคลากรมีความรู้เพิ่มขึ้น	บุคลากรมีความรู้และประสบการณ์มากขึ้น	กองการศึกษา
๑๖	โครงการฝึกอบรมหลักสูตรการพัฒนาศักยภาพบุคลากร ครุฑดต./ผดต./ด้านการศึกษาเด็ก ปฐมวัย	เพื่อเพิ่มประสิทธิภาพในการเรียนการสอน และทักษะต่างๆของครู	ครูผู้ดูแลเด็กและผู้ดูแลเด็กของเทศบาล	๕๐,๐๐๐	-	-	-	บุคลากรทำงานมีประสิทธิภาพมากขึ้น	ครูได้รับความรู้และประสบการณ์มากขึ้น	กองการศึกษา
๑๗	โครงการจัดซื้อโต๊ะเก้าอี้สำหรับผู้บริหารของ สพด.	เพื่อเป็นค่าจัดซื้อโต๊ะเก้าอี้ทำงานให้ครูมีโต๊ะทำงาน	จำนวน ๑ ตัว	๑๐,๐๐๐	-	-	-	มีโต๊ะทำงานใช้	มีอุปกรณ์ในการทำงาน	กองการศึกษา
๑๘	โครงการจัดซื้อเก้าอี้ทำงานของศูนย์พัฒนาเด็กเล็ก	เพื่อให้ครูมีเก้าอี้ทำงาน	จำนวน ๑ ตัว	๔,๙๐๐	-	-	-	มีเก้าอี้ทำงานใช้	มีอุปกรณ์ในการทำงาน	กองการศึกษา
๑๙	โครงการจัดซื้อตู้เก็บเอกสาร ของศูนย์พัฒนาเด็กเล็ก	เพื่อให้มีตู้เก็บเอกสาร	จำนวน ๒ หลัง	๒๑,๐๐๐	-	-	-	มีตู้เก็บเอกสารใช้	การจัดเก็บเอกสารเป็นระบบ	กองการศึกษา
๒๐	โครงการจัดซื้อตู้เก็บกระดาษเขียนศูนย์พัฒนาเด็กเล็ก	เพื่อให้มีตู้เก็บกระดาษเขียน	จำนวน ๑ หลัง	๑๕,๐๐๐	-	-	-	มีตู้เก็บกระดาษใช้	การจัดเก็บเอกสารของเด็กเป็นระเบียบ สวยงาม	กองการศึกษา
๒๑	โครงการจัดซื้อขั้ววางรองเก้าอี้นักเรียนศูนย์พัฒนาเด็กเล็ก	เพื่อให้มีขั้ววางรองเก้าอี้นักเรียน	จำนวน ๒ ตัว	๑๐,๐๐๐	-	-	-	มีขั้ววางรองเก้าอี้ใช้	เด็กเป็นระเบียบ สวยงาม	กองการศึกษา
๒๒	โครงการจัดซื้อเก้าอี้สำหรับศูนย์พัฒนาเด็กเล็ก	เพื่อให้มีเก้าอี้สำหรับเด็กนักเรียน	เก้าอี้สำหรับเด็กนักเรียนในศูนย์พัฒนาเด็กเล็ก	๙,๓๐๖	-	-	-	มีเก้าอี้สำหรับเด็กใช้	เพิ่มสุขลักษณะในการรับประทานอาหาร	กองการศึกษา
๒๓	โครงการจัดซื้อโต๊ะเก้าอี้สำหรับรับประทานอาหารกลางวันของศูนย์พัฒนาเด็กเล็ก	เพื่อให้มีโต๊ะเก้าอี้สำหรับรับประทานอาหารให้เด็ก	ชุดโต๊ะอาหารเด็กแบบแยกโต๊ะ ของศูนย์พัฒนาเด็กเล็ก จำนวน ๑๒ ชุด	๔๐,๐๐๐	-	-	-	มีโต๊ะรับประทานอาหาร	เพิ่มสุขลักษณะในการรับประทานอาหาร	กองการศึกษา
๒๔	โครงการอบรมพัฒนาครูผู้ดูแลเด็กและผู้ดูแลเด็กของศูนย์พัฒนาเด็กเล็ก	เพื่อเพิ่มประสิทธิภาพในการเรียนการสอน และทักษะต่างๆของครู	ครูผู้ดูแลเด็กและผู้ดูแลเด็กของเทศบาล	๓๐,๐๐๐	๓๐,๐๐๐	๓๐,๐๐๐	๓๐,๐๐๐	ร้อยละ๑๐๐ของครูผู้ดูแลเด็ก	ครูได้รับความรู้และประสบการณ์	กองการศึกษา
๒๕	โครงการวิจัย ยืมสวย	เพื่อให้เด็กปฐมวัยรักษาสุขภาพฟัน	จำนวน ๑ ครั้ง/ปี ในพื้นที่ตำบลบ้านด้อ	๔๐,๐๐๐	๔๐,๐๐๐	๔๐,๐๐๐	๔๐,๐๐๐	ร้อยละ๘๐ของ	เด็กมีฟันที่สะอาด	กองการศึกษา

ที่	โครงการ	วัตถุประสงค์	เป้าหมาย (ผลผลิตของโครงการ)	งบประมาณและที่มา					ตัวชี้วัด(KPI)	ผลลัพธ์ที่คาดว่าจะได้รับ	หน่วยงานที่รับผิดชอบ
				๒๕๖๑ (บาท)	๒๕๖๒ (บาท)	๒๕๖๓ (บาท)	๒๕๖๔ (บาท)	รวม			
๒๖	โครงการอบรมให้ความรู้ผู้ประกอบการในภาคอุตสาหกรรม	เพื่ออบรมให้ความรู้ผู้ประกอบการในภาคอุตสาหกรรม	จำนวน ๑ ครั้ง/ปี ในพื้นที่ตำบลบ้านค้อ	๔๐,๐๐๐	๔๐,๐๐๐	๔๐,๐๐๐	๔๐,๐๐๐	ร้อยละความรู้อย่างเข้าใจ	ผู้ประกอบการและผู้ปกครอง	กองการศึกษา	
๒๗	โครงการส่งเสริมโภชนาการและสุขภาพสำหรับเด็กปฐมวัย	เพื่อส่งเสริมโภชนาการและสุขภาพสำหรับเด็กปฐมวัย	จำนวน ๑ ครั้ง/ปี ในพื้นที่ตำบลบ้านค้อ	๔๐,๐๐๐	๔๐,๐๐๐	๔๐,๐๐๐	๔๐,๐๐๐	ร้อยละความรู้อย่างเข้าใจ	ครูและผู้ปกครอง	กองการศึกษา	
๒๘	โครงการปลอดภัยปลอดภัย ปลอดภัย ปลอดภัย	เพื่อให้เด็กปฐมวัยปลอดภัยจากโรคต่างๆที่เกิดขึ้น	จำนวน ๑ ครั้ง/ปี ในพื้นที่ตำบลบ้านค้อ	๔๐,๐๐๐	๔๐,๐๐๐	๔๐,๐๐๐	๔๐,๐๐๐	ร้อยละความรู้อย่างเข้าใจ	ครู/ผู้ปกครองที่มีความรู้	กองการศึกษา	
๒๙	โครงการซื้อเครื่องกรองน้ำประจําศูนย์พัฒนาเด็กเล็ก	เพื่อเด็กเล็กได้มีน้ำดื่มที่สะอาดบริโภคน้ำ	เครื่องกรองน้ำ ขนาดบรรจุ ๑๒,๐๐๐ ลิตร/วัน ในศูนย์พัฒนาเด็กเล็ก	๑๐๐,๐๐๐	-	-	-	เด็กมีน้ำสะอาดดื่ม	ศูนย์เด็กเล็กที่มีน้ำดื่มที่สะอาด	กองการศึกษา	
รวม	๒๙ โครงการ	-	-	๒,๒๐๕,๒๐๖	๔,๓๘๐,๐๐๐	๔,๑๘๐,๐๐๐	๔,๑๘๐,๐๐๐	-	-	-	

๒. ยุทธศาสตร์การสร้างความเสมอภาคและพัฒนาศักยภาพคนให้พร้อมรับการเปลี่ยนแปลง

๒.๗ แผนงานการศึกษาวัฒนธรรมและนันทนาการ

ที่	โครงการ	วัตถุประสงค์	เป้าหมาย (ผลผลิตของโครงการ)	งบประมาณและที่มา					ตัวชี้วัด(KPI)	ผลลัพธ์ที่คาดว่าจะได้รับ	หน่วยงานที่รับผิดชอบ
				๒๕๖๑ (บาท)	๒๕๖๒ (บาท)	๒๕๖๓ (บาท)	๒๕๖๔ (บาท)	รวม			
๑	โครงการก่อสร้างลานกิจกรรมในศูนย์พัฒนาเด็กเล็ก	เพื่อให้มีที่สำหรับเด็กในศูนย์พัฒนาเด็กเล็กทำกิจกรรมในการเรียนการสอน	ในพื้นที่ตำบลบ้านค้อ	๒๐๐,๐๐๐	-	-	-	เด็กได้ทำกิจกรรมมากขึ้น	เด็กมีที่สำหรับทำกิจกรรมในการเรียนการสอน	กองการศึกษา	
๒	โครงการสนับสนุนการฝึกหัดหมู่บ้าน หมู่ ๑ - หมู่ ๑๐	เพื่อส่งเสริมให้ประชาชนเล่นกีฬาเพื่อสุขภาพ	จำนวน ๑ ครั้ง/ปี หมู่ ๑-หมู่ ๑๐	๑๐๐,๐๐๐	-	-	-	ทุกหมู่บ้านได้รับอุปกรณ์กีฬา	ประชาชนมีสุขภาพร่างกายที่แข็งแรง	กองการศึกษา	
๓	โครงการแข่งขันกีฬาด้านยาสีฟันกีฬาหมู่บ้าน	เพื่อส่งเสริมการเล่นกีฬา การออกกำลังกาย	จำนวน ๑ ครั้ง/ปี หมู่ ๑-หมู่ ๑๐	๑๕๐,๐๐๐	๑๕๐,๐๐๐	๑๕๐,๐๐๐	๑๕๐,๐๐๐	ร้อยละ๘๐ของผู้เข้าร่วม	ประชาชนมีสุขภาพร่างกายที่แข็งแรง	กองการศึกษา	
๔	โครงการส่งเสริมนักกีฬาเข้าร่วมการแข่งขันกีฬา	เพื่อพัฒนาและส่งเสริมนักกีฬา เข้าร่วมการแข่งขันกีฬาระดับจังหวัด	จำนวน ๑ ครั้ง/ปี	๑๕๐,๐๐๐	๑๕๐,๐๐๐	๑๕๐,๐๐๐	๑๕๐,๐๐๐	ได้ส่งนักกีฬาเข้าร่วมการแข่งขัน	ประชาชนมีสุขภาพร่างกายที่แข็งแรง	กองการศึกษา	
๕	ค่าวัสดุกีฬา	เพื่อเป็นค่าวัสดุกีฬา สำหรับการแข่งขันกีฬา เช่น ลูกฟุตบอล ตาข่าย วัสดุอุปกรณ์อื่นๆ	จำนวน ๑ ครั้ง/ปี	๕๐,๐๐๐	๕๐,๐๐๐	๕๐,๐๐๐	๕๐,๐๐๐	มีวัสดุที่ใช้ในสำนักงาน	มีค่าใช้จ่ายในการซ่อมแซมครุภัณฑ์ในกิจการของทต.	สำนักงาน	

ที่	โครงการ	วัตถุประสงค์	เป้าหมาย (ผลผลิตของโครงการ)	งบประมาณและที่มา				ตัวชี้วัด(KPI) จะได้รับ	ผลลัพธ์ที่คาดว่าจะได้รับ	หน่วยงาน ที่รับผิดชอบ
				๒๕๖๑ (บาท)	๒๕๖๒ (บาท)	๒๕๖๓ (บาท)	๒๕๖๔ (บาท)			
๕	โครงการส่งเสริมนักศึกษาเข้าร่วมการแข่งขันกีฬา	เพื่อพัฒนาและส่งเสริมนักศึกษา เข้าร่วมการแข่งขันกีฬา อปท.ลุ่มพันธ์	จำนวน ๓ ครั้ง/ปี	๑๕๐,๐๐๐	๑๕๐,๐๐๐	๑๕๐,๐๐๐	๑๕๐,๐๐๐	ได้ส่งนักกีฬาเข้าร่วมการแข่งขัน	ประชาชนมีสุขภาพร่างกายที่แข็งแรง	กองการศึกษา
๖	โครงการส่งเสริมนักศึกษาเข้าร่วมการแข่งขันกีฬา	เพื่อพัฒนาและส่งเสริมนักศึกษา เข้าร่วมการแข่งขันกีฬานานาชาติ	จำนวน ๑ ครั้ง/ปี	๒๐,๐๐๐	๒๐,๐๐๐	๒๐,๐๐๐	๒๐,๐๐๐	ได้ส่งนักกีฬาเข้าร่วมการแข่งขัน	ประชาชนมีสุขภาพร่างกายที่แข็งแรง	กองการศึกษา
๗	โครงการสนับสนุนเครื่องออกกำลังกาย หมู่ ๑ - หมู่ ๑๐	เพื่อส่งเสริมให้ประชาชนเล่นกีฬาเพื่อสุขภาพ	จำนวน ๑ ครั้ง/ปี หมู่ ๑-หมู่ ๑๐	-	๒๐๐,๐๐๐	-	-	ทุกหมู่บ้านได้รับเครื่องออกกำลังกาย	ประชาชนมีสุขภาพร่างกายที่แข็งแรง	กองการศึกษา
๘	โครงการแข่งขันกีฬานานาชาติบ้านคือ	เพื่อพัฒนาและส่งเสริมเด็กเล็กได้แข่งขันกีฬาระหว่างศูนย์เด็ก	จำนวน ๑ ครั้ง/ปี	๒๐,๐๐๐	๒๐,๐๐๐	๒๐,๐๐๐	๒๐,๐๐๐	ร้อยละ ๑๐๐ ของเด็กนักเรียน	ประชาชนมีสุขภาพร่างกายที่แข็งแรง	กองการศึกษา
๙	โครงการจัดซื้อวัสดุ/ครุภัณฑ์ เกี่ยวกับ การส่งเสริมและรักษาสุขภาพ	เพื่อให้บริการตรวจสุขภาพแก่ประชาชน	จำนวน ๑ ครั้ง/ปี	-	-	-	-	ประชาชนพึงพอใจ	ประชาชนสามารถทราบถึงปัญหาสุขภาพ	สำนักงานปลัด
๑๐	โครงการก่อสร้างสนามกีฬานาทรฐาน (ก่อสร้างตำบลหนึ่งกีฬา) ที่สาธารณประโยชน์หมู่ ๓	เพื่อให้ประชาชนได้มีที่พักผ่อนและออกกำลังกาย	จำนวน ๑ แห่ง/ปี	๒๓,๐๐๐,๐๐๐	-	-	-	ทุกหมู่บ้าน	ประชาชนมีที่พักผ่อนและออกกำลังกาย	กองช่าง
๑๑	โครงการปรับปรุงภูมิทัศน์ของเสาไฟฟ้า หมู่ ๙	เพื่อให้ประชาชนได้มีที่พักผ่อนและออกกำลังกาย	จำนวน ๑ ครั้ง/ปี หนองเสาไฟฟ้า บ้านโพธิ์ชัย หมู่ ๙	๑,๐๐๐,๐๐๐	-	-	-	ประชาชนพึงพอใจ	ประชาชนมีที่พักผ่อนและออกกำลังกาย	กองช่าง
๑๒	โครงการก่อสร้างสนามฟุตบอลและห้วยเทียม	เพื่อให้ประชาชนได้มีที่พักผ่อนและออกกำลังกาย	จำนวน ๑ ครั้ง/ปี	๒,๐๐๐,๐๐๐	-	-	-	ประชาชนไม่ไดเล่นกีฬามากขึ้น	ประชาชนมีสุขภาพแข็งแรง	กองช่าง
๑๓	โครงการเข้าวัดฟังธรรมหมู่ที่ ๑-๑๐ ช่างเขี้ยว	เพื่อส่งเสริมการเข้าวัดฟังธรรม ให้ประชาชนเห็นความสำคัญของศาสนา	วัดทุกวัดในเขตตำบลบ้านคือ	๑๐๐,๐๐๐	๑๐๐,๐๐๐	๑๐๐,๐๐๐	๑๐๐,๐๐๐	มีการจัดกิจกรรมทุกหมู่บ้าน	วัฒนธรรมประเพณียังคงสืบอยู่ต่อไป	กองการศึกษา
๑๔	โครงการอบรมคุณธรรมแก่เยาวชนตำบลบ้านคือ	เพื่ออบรมบวรยาธรรมแก่เด็กเรียน เยาวชน นักศึกษาประชาชนเห็นความสำคัญของศาสนา	ประชาชนทุกวัยในเขตตำบลบ้านคือ	๖๐,๐๐๐	๖๐,๐๐๐	๖๐,๐๐๐	๖๐,๐๐๐	ร้อยละ ๘๐ ของผู้ร่วมโครงการ	เยาวชนได้รับการปลูกฝังคุณธรรมเล็งดีงาม	กองการศึกษา
๑๕	โครงการส่งเสริมวันสำคัญทางพระพุทธศาสนา ตำบลบ้านคือ วันวิสาขบูชา, วันอาสาฬหบูชา, วันมาฆบูชา	เพื่อส่งเสริมให้ประชาชนในตำบลเข้าวัดปฏิบัติธรรมในวันวิสาขบูชา	ประชาชนทุกวัยในเขตตำบลบ้านคือ	๑๐๐,๐๐๐	๑๐๐,๐๐๐	๑๐๐,๐๐๐	๑๐๐,๐๐๐	ประชาชนเข้าร่วม	วัฒนธรรมประเพณียังคงสืบอยู่ต่อไป	กองการศึกษา
๑๖	โครงการส่งเสริมสนับสนุน ประชาชนผู้เข้าบ้าน หมู่ ๑ - หมู่ ๑๐	เพื่อส่งเสริมและรวบรวมภูมิปัญญาชาวบ้านในเขตตำบลบ้านคือ	ประชาชนในเขตตำบลบ้านคือ	๕๐,๐๐๐	๕๐,๐๐๐	๕๐,๐๐๐	๕๐,๐๐๐	ประชาชนมีความรู้	ภูมิปัญญาชาวบ้านยังคงสืบอยู่ต่อไป	กองการศึกษา
๑๗	โครงการงานประเพณีลอยกระทงตำบลบ้านคือ	อนุรักษ์ส่งเสริมประเพณี วัฒนธรรมในเขตตำบลบ้านคือ	เขตตำบลบ้านคือ	๒๐๐,๐๐๐	๒๐๐,๐๐๐	๒๐๐,๐๐๐	๒๐๐,๐๐๐	ประชาชนเข้าร่วมกิจกรรมทุกหมู่บ้าน	วัฒนธรรมประเพณียังคงสืบอยู่ต่อไป	กองการศึกษา

ที่	โครงการ	วัตถุประสงค์	เป้าหมาย (ผลผลิตของโครงการ)	งบประมาณและที่มา				ตัวชี้วัด (KPI)	ผลลัพธ์ที่คาดว่าจะได้รับ	หน่วยงานที่รับผิดชอบ
				๒๕๖๑ (บาท)	๒๕๖๒ (บาท)	๒๕๖๓ (บาท)	๒๕๖๔ (บาท)			
๑๘	โครงการงานประเพณีรณรงค์ด้านข้าวและประเพณีสงกรานต์ ตำบลบ้านค้อ หมู่ ๑ - หมู่ ๑๐	อนุรักษ์ส่งเสริมประเพณี วัฒนธรรมในเขตตำบลบ้านค้อ	เขตตำบลบ้านค้อ	๑๐๐,๐๐๐	๑๐๐,๐๐๐	๑๐๐,๐๐๐	๑๐๐,๐๐๐	ประชาชนเข้าร่วมวัฒนธรรมหมู่บ้าน ยังคงสืบอยู่ต่อไป	วัฒนธรรมประเพณี ยังคงสืบอยู่ต่อไป	กองการศึกษา
๑๙	โครงการออกทุนสงฆ์วัฒนธรรมตำบลบ้านค้อ จัดงานบุญบั้งไฟ หมู่ ๑-๑๐ ตำบลบ้านค้อ	อนุรักษ์ส่งเสริมประเพณี วัฒนธรรมในเขตตำบลบ้านค้อ	จำนวน ๑ ครั้ง/ปี หมู่ละ ๒๐,๐๐๐ บาท งานพิธีการต่างๆ ตามปฏิทิน และวัฒนธรรมในพื้นที่ตำบลบ้านค้อ	๒๐๐,๐๐๐	๒๐๐,๐๐๐	๒๐๐,๐๐๐	๒๐๐,๐๐๐	ประชาชนเข้าร่วม วัฒนธรรมประเพณี ยังคงสืบอยู่ต่อไป	วัฒนธรรมประเพณี ยังคงสืบอยู่ต่อไป	กองการศึกษา
๒๐	โครงการส่งเสริมประเพณี วัฒนธรรม และพิธีการต่างๆ หมู่ ๑ - หมู่ ๑๐	เขตตำบลบ้านค้อ		๑๐๐,๐๐๐	๑๐๐,๐๐๐	๑๐๐,๐๐๐	๑๐๐,๐๐๐	ประชาชนเข้าร่วม วัฒนธรรมประเพณี ยังคงสืบอยู่ต่อไป	วัฒนธรรมประเพณี ยังคงสืบอยู่ต่อไป	กองการศึกษา
รวม	๒๐ โครงการ	-	-	๒๗,๕๕๐,๐๐๐	๑,๘๕๐,๐๐๐	๑,๕๕๐,๐๐๐	๑,๕๕๐,๐๐๐	-	-	-

๒. ยุทธศาสตร์การสร้างเสริมสุขภาพคนให้พร้อมรับการเปลี่ยนแปลง

๒.๘ แผนงานการเกษตร

ที่	โครงการ	วัตถุประสงค์	เป้าหมาย (ผลผลิตของโครงการ)	งบประมาณและที่มา				ตัวชี้วัด (KPI)	ผลลัพธ์ที่คาดว่าจะได้รับ	หน่วยงานที่รับผิดชอบ
				๒๕๖๑ (บาท)	๒๕๖๒ (บาท)	๒๕๖๓ (บาท)	๒๕๖๔ (บาท)			
๑	โครงการอุดหนุนเกษตรกรเพื่อเป็นแนวป้องกันไฟป่า	เพื่อเป็นแนวป้องกันไฟป่า	จากทางได้ริเริ่มชาวบ้านคือ ถึง วังเดือมหา	๓,๘๐๐,๐๐๐	๓,๘๐๐,๐๐๐	-	-	ปัญหาการลุกลามของไฟป่าลดลง	ความปลอดภัยหายากปัญหาไฟป่าลดลง	กองช่าง
๒	โครงการก่อสร้างฝายกั้นน้ำ หมู่ ๒,๑,๓,๘,๑๐	เพื่อแก้ไขปัญหาระยะสั้น	จำนวน ๑ แห่ง/ปี	-	๑,๐๐๐,๐๐๐	๑,๐๐๐,๐๐๐	๑,๐๐๐,๐๐๐	ประชาชนมีน้ำใช้เพียงพอ	ประชาชนมีน้ำใช้เพียงพอ	กองช่าง
๓	โครงการซ่อมแซมฝายน้ำล้น หมู่ ๒,๑,๓,๘,๕,๙	เพื่อแก้ไขปัญหาระยะสั้น	จำนวน ๑ แห่ง/ปี	๕๐๐,๐๐๐	๕๐๐,๐๐๐	๕๐๐,๐๐๐	๕๐๐,๐๐๐	ประชาชนมีน้ำใช้เพียงพอ	ประชาชนมีน้ำใช้เพียงพอ	กองช่าง
๔	โครงการอุดหนุนใหม่ขนาดใหญ หมู่ ๗,๕	เพื่อแก้ไขปัญหาระยะสั้น	จำนวน ๑ แห่ง/ปี ขนาด ๕ ไร่	-	๒,๐๐๐,๐๐๐	๒,๐๐๐,๐๐๐	๒,๐๐๐,๐๐๐	ประชาชนมีน้ำใช้เพียงพอ	ประชาชนมีน้ำใช้เพียงพอ	กองช่าง
๕	โครงการก่อสร้างคลองส่งน้ำย่อย หมู่บ้าน หมู่ ๑	เพื่อแก้ไขปัญหาระยะสั้น	บ้านค้อหมู่ที่ ๑ จากจุดที่นำมาพาโอน บูดสา ถึงหนองโสกโมก ระยะทาง ๗๐๐ เมตร	-	๒,๐๐๐,๐๐๐	๒,๐๐๐,๐๐๐	๒,๐๐๐,๐๐๐	ประชาชนมีน้ำใช้เพียงพอ	ประชาชนมีน้ำใช้เพียงพอ	กองช่าง
๖	โครงการก่อสร้างคลองส่งน้ำเพื่อการเกษตร หมู่ ๑	เพื่อแก้ไขปัญหาระยะสั้น	จำนวน ๑ แห่ง/ปี	๑,๕๐๐,๐๐๐	๑,๕๐๐,๐๐๐	๑,๕๐๐,๐๐๐	๑,๕๐๐,๐๐๐	ประชาชนมีน้ำใช้เพียงพอ	ประชาชนมีน้ำใช้เพียงพอ	กองช่าง
๗	โครงการขุดลอก/ขยายสระดินวัชพุ่ม หมู่ ๑	เพื่อแก้ไขปัญหาระยะสั้น	จากคลองส่งน้ำที่บ้านหนองวังเดือมหา	-	-	-	-	เพิ่มปริมาณการกักเก็บน้ำได้มากขึ้น	ประชาชนมีน้ำใช้เพียงพอ	กองช่าง
๘	โครงการก่อสร้างคลองส่งน้ำเพื่อการเกษตร(ใต้) หมู่ที่ ๒	เพื่อแก้ไขปัญหาระยะสั้น	จากนายสุชาติ ธีระหนองขาม กว้าง ๖๐ ซม. ลึก ๕๐ ซม. ยาว ๗๐๐ ม.	-	๕๐๐,๐๐๐	๕๐๐,๐๐๐	๕๐๐,๐๐๐	ประชาชนมีน้ำใช้เพียงพอ	ประชาชนมีน้ำใช้เพียงพอ	กองช่าง

ที่	โครงการ	วัตถุประสงค์	เป้าหมาย (ผลผลิตของโครงการ)	งบประมาณและที่มา				ตัวชี้วัด(KPI)	ผลลัพธ์ที่คาดว่าจะได้รับ	หน่วยงาน ที่รับผิดชอบ
				๒๕๖๑ (บาท)	๒๕๖๒ (บาท)	๒๕๖๓ (บาท)	๒๕๖๔ (บาท)			
๙	โครงการก่อสร้างคลองส่งน้ำเพื่อการเกษตร(ใต้ถ)	เพื่อแก้ไขปัญหาภัยแล้ง	จากโครงการพัฒนาเขต หมู่ ๒ ถึงสนามหญ้า พงษ์อักษร กว้าง ๖๐ ซม. ลึก ๕๐ ซม. ยาว ๕๐๐ ม.	-	๕๐๐,๐๐๐	๕๐๐,๐๐๐	๕๐๐,๐๐๐	ทำการเกษตร อย่างทั่วถึง	ประชาชนมีน้ำใช้เพื่อการเกษตร อย่างทั่วถึงและเพียงพอ	กองช่าง
๑๐	โครงการขุดลอก/ขยายสระหนองกกบก หมู่ ๓	เพื่อแก้ไขปัญหาภัยแล้ง	จำนวน ๑ แห่ง /ปี ขนาดกว้าง ๓๐ ม. ยาว ๔๐ ม. ลึก ๓ ม.	-	๔๐๐,๐๐๐	-	-	เพิ่มปริมาณการ กักเก็บน้ำได้มากขึ้น	ประชาชนมีน้ำใช้เพียงพอ	กองช่าง
๑๑	โครงการก่อสร้างคลองส่งน้ำย่อย (ใต้ถ)	เพื่อแก้ไขปัญหาภัยแล้ง	พื้นที่หมู่ที่ ๔ -๕ จากหน้า อนามัยหนองทุ่ม ถึงบ้านนายสิทธิ์ สุวรรณศรี	-	๒๐๐,๐๐๐	-	-	การเกษตรทั่วถึง	ประชาชนมีน้ำใช้เพียงพอ	กองช่าง
๑๒	โครงการขุดลอกลำห้วยหนองเสม หมู่ ๔	เพื่อความสะอาดในการใช้น้ำเพื่ออุปโภค	จำนวน ๑ แห่ง	๑๐,๐๐๐,๐๐๐	-	-	-	เพิ่มปริมาณการกักเก็บน้ำ	มีระบบการระเหยน้ำที่ดี ถูกวิธี	กองช่าง
๑๓	โครงการขุดลอกลำห้วยชัน หมู่ ๕	เพื่อความสะอาดในการใช้น้ำเพื่ออุปโภค	จากสระประปาหมู่บ้าน ถึงระดับน้ำ ณ ปัจจุบัน	-	๔๐๐,๐๐๐	-	-	เพิ่มปริมาณการ	มีระบบการระเหยน้ำที่ดี ถูกวิธี	กองช่าง
๑๔	โครงการก่อสร้างคลองส่งน้ำเพื่อการเกษตร หมู่ ๕	เพื่อแก้ไขปัญหาภัยแล้ง	จำนวน ๑ แห่ง /ปี	๑,๐๐๐,๐๐๐	-	-	-	การเกษตรทั่วถึง	ประชาชนมีน้ำใช้เพียงพอ	กองช่าง
๑๕	โครงการก่อสร้างคลองส่งน้ำย่อยเพื่อการเกษตร หมู่ ๖	เพื่อแก้ไขปัญหาภัยแล้ง	จากนาหนองเสม็ดถึงบ้านนายสมพร และจากนาบายใจ ถึงนายคำผัน	-	๓๐๐,๐๐๐	-	-	ทำการเกษตร อย่างทั่วถึง	ประชาชนมีน้ำใช้เพียงพอ	กองช่าง
๑๖	โครงการก่อสร้างคลองส่งน้ำย่อย หมู่ ๖	เพื่อแก้ไขปัญหาภัยแล้ง	จำนวน ๑ แห่ง /ปี	๑,๕๐๐,๐๐๐	-	-	-	ระบายน้ำได้ทัน	ประชาชนมีน้ำใช้เพียงพอ	กองช่าง
๑๗	โครงการขุดลอก/ขยายสระหมู่บ้านเดิม หมู่ ๗	เพื่อแก้ไขปัญหาภัยแล้ง	จำนวน ๑ แห่ง /ปี บริเวณทางไปบ้านหนองแวง ลึก ๓.๕๐ ม.	-	๗๐๐,๐๐๐	-	-	เพิ่มปริมาณการ กักเก็บน้ำได้มากขึ้น	ประชาชนมีน้ำใช้เพียงพอ	กองช่าง
๑๘	โครงการขุดลอก/ขยายสระหนองชุม หมู่ ๗	เพื่อแก้ไขปัญหาภัยแล้ง	จำนวน ๑ แห่ง /ปี	-	๗๐๐,๐๐๐	-	-	เพิ่มปริมาณการ กักเก็บน้ำได้มากขึ้น	ประชาชนมีน้ำใช้เพียงพอ	กองช่าง
๑๙	โครงการขุดลอก/ขยายสระสาธารณะหมู่บ้าน หมู่ ๘	เพื่อแก้ไขปัญหาภัยแล้ง	บ้านหนองงอนเขียน ขนาด ๔๐๐ X ๔๐๐ ม. ขนาดกว้าง ๑๐๐ ม. ยาว ๑๐๐ ม. ลึก ๓ ม.	-	๖๐๐,๐๐๐	-	-	เพิ่มปริมาณการ กักเก็บน้ำได้มากขึ้น	ประชาชนมีน้ำใช้เพียงพอ	กองช่าง
๒๐	โครงการก่อสร้างฝายกั้นน้ำกุดหน้อย หมู่ ๘	เพื่อแก้ไขปัญหาภัยแล้ง	จำนวน ๑ แห่ง /ปี	๒๐๐,๐๐๐	-	-	-	กักเก็บน้ำได้มากขึ้น	ประชาชนมีน้ำใช้เพียงพอ	กองช่าง
๒๑	โครงการขุดลอก/ขยายสระหนองกุดหน้อย หมู่ ๘	เพื่อแก้ไขปัญหาภัยแล้ง	จำนวน ๑ แห่ง /ปี ขนาดกว้าง ๖๐ ม. ยาว ๑๐๐ ม. ลึก ๓ ม.	-	๔๐๐,๐๐๐	-	-	เพิ่มปริมาณการ กักเก็บน้ำได้มากขึ้น	ประชาชนมีน้ำใช้เพียงพอ	กองช่าง
๒๒	โครงการขุดลอก/ขยายสระหนองโคกหมู่ หมู่ ๙	เพื่อแก้ไขปัญหาภัยแล้ง	จำนวน ๑ แห่ง /ปี	-	๗๐๐,๐๐๐	-	-	เพิ่มปริมาณการ กักเก็บน้ำได้มากขึ้น	ประชาชนมีน้ำใช้เพียงพอ	กองช่าง
๒๓	โครงการขุดคลองส่งน้ำจากอ่างเก็บน้ำวังเดือนห้า หมู่ ๗	เพื่อแก้ไขปัญหาภัยแล้ง และการเกษตร	จำนวน ๑ แห่ง /ปี พื้นที่หมู่ที่ ๗	-	-	-	-	เพิ่มปริมาณการ กักเก็บน้ำได้มากขึ้น	ประชาชนมีน้ำใช้เพียงพอ	กองช่าง
๒๔	โครงการก่อสร้างคลองส่งน้ำย่อย หมู่ ๑๐	เพื่อแก้ไขปัญหาภัยแล้ง	ทองผา ถึงนายแดงือ อุประถาย ยาว ๕๐๐ ม.	-	๕๐๐,๐๐๐	-	-	ส่งน้ำได้มากขึ้น	ประชาชนมีน้ำใช้เพียงพอ	กองช่าง
๒๕	โครงการก่อสร้างฝายน้ำล้นลำห้วยตมลำห้วยน้อย	เพื่อแก้ไขปัญหาภัยแล้ง	จำนวน ๑ แห่ง/ปี	๕๐๐,๐๐๐	-	-	-	กักเก็บน้ำได้มากขึ้น	ประชาชนมีน้ำใช้เพียงพอ	กองช่าง
๒๖	โครงการซ่อมแซม/ปรับปรุงระบบน้ำเพื่อการเกษตร หมู่ ๔,๑๐,๕,๖,๑๒	เพื่อใช้ในการเกษตร	หมู่ ๔,๑๐,๕,๖,๑๒	๕๐๐,๐๐๐	-	-	-	ทำการเกษตร อย่างทั่วถึง	เกษตรกรอย่างเพียงพอ	กองช่าง

ที่	โครงการ	วัตถุประสงค์	เป้าหมาย (ผลผลิตของโครงการ)	งบประมาณและที่มา				ตัวชี้วัด(KPI)	ผลลัพธ์ที่คาดว่าจะได้รับ	หน่วยงาน ที่รับผิดชอบ
				๒๕๖๑ (บาท)	๒๕๖๒ (บาท)	๒๕๖๓ (บาท)	๒๕๖๔ (บาท)			
๒๗	โครงการก่อสร้างคลองส่งน้ำย่อย ๑,๒,๔,๕,๖,๑๐ หมู่ ๑,๒,๔,๕,๖,๑๐	เพื่อใช้ในการเกษตร	จำนวน ๑ แห่ง/ปี หมู่ ๑,๒,๔,๕,๖,๑๐	๕๐๐,๐๐๐	-	-	-	ทำการเกษตรอย่างทั่วถึง	ประชาชนมีน้ำใช้ในการเกษตรอย่างเพียงพอ	กองช่าง
๒๘	โครงการก่อสร้างคลองส่งน้ำใต้ หมู่ ๑	เพื่อใช้ในการเกษตร	จำนวน ๑ แห่ง ยาว ๓ กิโลเมตร	๑,๐๐๐,๐๐๐	-	-	-	ทำการเกษตรอย่างทั่วถึง	ประชาชนมีน้ำใช้ในการเกษตรอย่างเพียงพอ	กองช่าง
๒๙	โครงการก่อสร้างคลองส่งน้ำย่อยเพื่อการเกษตร หมู่ ๓	เพื่อใช้ในการเกษตร	จำนวน ๑ แห่ง/ปี จากบ้านหนองทุ่ม ม. ๕ ถึงบ้านหนองเหล็ก ม. ๓	-	๕,๐๐๐,๐๐๐	-	-	ทำการเกษตรอย่างทั่วถึง	ประชาชนมีน้ำใช้ในการเกษตรอย่างเพียงพอ	กองช่าง
๓๐	โครงการก่อสร้างคลองส่งน้ำย่อยภายในหมู่บ้าน หมู่ ๓	เพื่อมีน้ำใช้ในการเกษตร	จำนวน ๑ แห่ง ยาว ๑,๘๐๐ เมตร	๕๐๐,๐๐๐	-	-	-	เพิ่มปริมาณการกักเก็บน้ำ	ประชาชนมีน้ำใช้ในการเกษตรอย่างเพียงพอ	กองช่าง
๓๑	โครงการก่อสร้างคลองส่งน้ำเพื่อการเกษตร หมู่ ๔	เพื่อมีน้ำใช้ในการเกษตร	จำนวน ๑ แห่ง จากนาสายคำลี อ.ประจักษ์ศิลปาคม ส.ศรีบุญเรือง อ.บ้านแก่ง กว้าง ๐.๕๐ ม. ยาว ๓๐๐ ม. ลึก ๐.๕ ม.	๒๐๐,๐๐๐	-	-	-	ทำการเกษตรอย่างทั่วถึง	ประชาชนมีน้ำใช้ในการเกษตรอย่างเพียงพอ	กองช่าง
๓๒	โครงการก่อสร้างฝายกั้นน้ำห้วยชัน หมู่ ๕	เพื่อมีน้ำใช้ในการเกษตร	จำนวน ๑ แห่ง ตรงที่นา นายวิวัฒน์ ศรีนาม	-	๕๐๐,๐๐๐	-	-	กักเก็บน้ำได้ดี	ประชาชนมีน้ำใช้ในการเกษตรอย่างเพียงพอ	กองช่าง
๓๓	โครงการก่อสร้างคลองส่งน้ำย่อย หมู่ ๕	เพื่อมีน้ำใช้ในการเกษตร	จำนวน ๑ แห่ง	๕๐๐,๐๐๐	-	-	-	ทำการเกษตรอย่างทั่วถึง	ประชาชนมีน้ำใช้ในการเกษตรอย่างเพียงพอ	กองช่าง
๓๔	โครงการปรับปรุงซ่อมแซมฝายน้ำล้นหมู่ ๑	เพื่อใช้ในการเกษตร	จำนวน ๒ แห่ง นาแม่วรรณและนาแม่ดวงจันทร์	๘๐๐,๐๐๐	-	-	-	กักเก็บน้ำได้ดี	ประชาชนมีน้ำใช้ในการเกษตรอย่างเพียงพอ	กองช่าง
๓๕	โครงการก่อสร้างคลองส่งน้ำย่อย หมู่ ๕	เพื่อมีน้ำใช้ในการเกษตร	จำนวน ๑ แห่ง/ปี จากนา นายคำลี ถึงนา นายอุทัย พาศัย ยาว ๖๐๐ ม. จากนา นายเพ็ง ถึงนา นายคำเต็ง ยาว ๕๐๐ ม. จากนา นายชวด ถึงนา นายสุพล ยาว ๕๐๐ ม. จากนา นายเหรียญ ถึงนา นายบรรเทา ยาว ๖๐๐ ม. จากนา นายบัว ถึงนา นายสมาน ยาว ๖๐๐ ม.	-	๒๐๐,๐๐๐	-	-	ทำการเกษตรอย่างทั่วถึง	ประชาชนมีน้ำใช้ในการเกษตรอย่างเพียงพอ	กองช่าง
๓๖	โครงการก่อสร้างคลองส่งน้ำใต้ หมู่ ๕	เพื่อใช้ในการเกษตร	จำนวน ๑ แห่ง	๕๐๐,๐๐๐	-	-	-	ทำการเกษตรอย่างทั่วถึง	ประชาชนมีน้ำใช้ในการเกษตรอย่างเพียงพอ	กองช่าง
๓๗	โครงการขยายคลองส่งน้ำเพื่อการเกษตร หมู่ ๖	เพื่อมีน้ำใช้ในการเกษตร	จำนวน ๑ แห่ง	-	๕๐๐,๐๐๐	-	-	ทำการเกษตรอย่างทั่วถึง	ประชาชนมีน้ำใช้ในการเกษตรอย่างเพียงพอ	กองช่าง

ที่	โครงการ	วัตถุประสงค์	เป้าหมาย (ผลผลิตของโครงการ)	งบประมาณและที่มา				ตัวชี้วัด(KPI)	ผลลัพธ์ที่คาดว่าจะได้รับ	หน่วยงาน ที่รับผิดชอบ
				๒๕๖๑ (บาท)	๒๕๖๒ (บาท)	๒๕๖๓ (บาท)	๒๕๖๔ (บาท)			
๓๘	โครงการขยายคลองส่งน้ำย่อยเพื่อการเกษตร หมู่ ๖	เพื่อใช้ในการเกษตร	จำนวน ๑ แห่ง/ปี บ้านทาศีลา	๓๐๐,๐๐๐	-	-	-	ทำการเกษตร อย่างทั่วถึง	ประชาชนมีน้ำใช้ในการ เกษตรอย่างเพียงพอ	กองช่าง
๓๙	โครงการขุดลอกลำห้วยสายรัง หมู่ ๗	เพื่อใช้ในการเกษตร	จากนายสงวาท ถึงนายวาสนา กว้าง ๑๖ ม. ยาว ๑,๐๐๐ ม. ลึก ๓ ม.	๖๐๐,๐๐๐	-	-	-	เพิ่มปริมาณ การกักเก็บน้ำ	ประชาชนมีน้ำใช้ในการ เกษตรอย่างเพียงพอ	กองช่าง
๔๐	โครงการขุดลอกลำห้วยหนองโตน หมู่ ๗	เพื่อใช้ในการเกษตร	จำนวน ๑ แห่ง จากนางพูน ถึงนายพูล วิแก้ว กว้าง ๑๖ เมตร ยาว ๑,๕๐๐ เมตร ลึก ๓ ม.	๗๐๐,๐๐๐	-	-	-	เพิ่มปริมาณ การกักเก็บน้ำ	ประชาชนมีน้ำใช้ในการ เกษตรอย่างเพียงพอ	กองช่าง
๔๑	โครงการก่อสร้างฝายน้ำล้นลำห้วยน้อย หมู่ ๘	เพื่อใช้ในการเกษตร	จำนวน ๑ แห่ง กว้าง ๖.๐๐ ม. ยาว ๖.๐๐ ม. ลึก ๓.๐๐ ม.	๕๐๐,๐๐๐	-	-	-	กักเก็บน้ำได้	ประชาชนมีน้ำใช้ในการ เกษตรอย่างเพียงพอ	กองช่าง
๔๒	โครงการก่อสร้างฝายน้ำล้นลำห้วยตุม หมู่ ๘	เพื่อใช้ในการเกษตร	จำนวน ๑ แห่ง กว้าง ๘.๐๐ ม. ยาว ๑๒.๐๐ ม. ลึก ๓.๐๐ ม.	๕๐๐,๐๐๐	-	-	-	กักเก็บน้ำได้	ประชาชนมีน้ำใช้ในการ เกษตรอย่างเพียงพอ	กองช่าง
๔๓	โครงการซ่อมแซม/ปรับปรุงระบบน้ำเพื่อการเกษตร หมู่ ๑๐	เพื่อใช้ในการเกษตร	จำนวน ๑ แห่ง/ปี	๑,๕๐๐,๐๐๐	-	-	-	มีน้ำใช้ในการเกษตร ตลอดปี	ประชาชนมีน้ำใช้ในการ เกษตรอย่างเพียงพอ	กองช่าง
๔๔	โครงการก่อสร้างคลองส่งน้ำเพื่อการเกษตร หมู่ ๑๐	เพื่อใช้ในการเกษตร	จำนวน ๑ แห่ง/ปี	-	๕๐๐,๐๐๐	-	-	กระจายน้ำในการ เกษตรอย่างเพียงพอ	ประชาชนมีน้ำใช้ในการ เกษตรอย่างเพียงพอ	กองช่าง
๔๕	โครงการก่อสร้างคลองส่งน้ำคอนกรีต หมู่ ๑,๒,๔,๕,๖,๑๐	เพื่อใช้ในการเกษตร	จำนวน ๑ แห่ง/ปี หมู่ ๑- หมู่ ๑๐	๕๐๐,๐๐๐	-	-	-	ทำการเกษตร อย่างทั่วถึง	ประชาชนมีน้ำใช้ในการ เกษตรอย่างเพียงพอ	กองช่าง
๔๖	โครงการก่อสร้างฝาย/ทำนบกั้นน้ำ หมู่ ๑- หมู่ ๑๐	เพื่อใช้ในการอุปโภค-บริโภค	จำนวน ๒ แห่ง/ปี หมู่ ๑- หมู่ ๑๐	๕๐๐,๐๐๐	๕๐๐,๐๐๐	๕๐๐,๐๐๐	๕๐๐,๐๐๐	กักเก็บน้ำได้มากขึ้น	ประชาชนมีน้ำใช้เพียงพอ	กองช่าง
๔๗	โครงการขุดลอกแหล่งน้ำ หมู่ ๑ - หมู่ ๑๐	เพื่อใช้ในการอุปโภค-บริโภค	จำนวน ๒ แห่ง	๒,๐๐๐,๐๐๐	-	-	-	กักเก็บน้ำได้มากขึ้น	ประชาชนมีน้ำใช้เพียงพอ	กองช่าง
๔๘	โครงการขุดลอกสระหนองฝาย หมู่ ๒	เพื่อใช้ในการอุปโภค-บริโภค	จำนวน ๑ แห่ง กว้าง ๖๐ ม. ยาว ๙๖.๐๐๐ ลม.	๕๐๐,๐๐๐	-	-	-	กักเก็บน้ำได้มากขึ้น	ประชาชนมีน้ำใช้เพียงพอ	กองช่าง
๔๙	โครงการขุดลอกสระน้ำประปา หมู่ ๑๐	เพื่อใช้ในการอุปโภค-บริโภค	จำนวน ๑ แห่ง กว้าง ๒๕ ม. ยาว ๑๑๕ ม. ลึก ๕ ม.	-	๕๐๐,๐๐๐	-	-	กักเก็บน้ำได้มากขึ้น	ประชาชนมีน้ำใช้เพียงพอ	กองช่าง
๕๐	โครงการขุดลอกและขยายสระกกไฮ หมู่ ๓	เพื่อใช้ในการอุปโภค-บริโภค	จำนวน ๑ แห่ง	๕๐๐,๐๐๐	-	-	-	กักเก็บน้ำได้มากขึ้น	ประชาชนมีน้ำใช้เพียงพอ	กองช่าง
๕๑	โครงการขุดลอกคลองแหล่งน้ำเพื่ออุปโภค-บริโภค หมู่ ๖	เพื่อใช้ในการอุปโภค-บริโภค	จำนวน ๑ แห่ง สถานที่เขื่อนอุบลรัตน์ เนื้อที่ ๑๑ ไร่	-	๓๐๐,๐๐๐	-	-	กักเก็บน้ำได้ ในฤดูแล้ง	ประชาชนมีน้ำใช้เพียงพอ	กองช่าง
๕๒	โครงการขุดลอกสระน้ำหนองจาน หมู่ ๔	เพื่อใช้ในการอุปโภค-บริโภค	จำนวน ๑ แห่ง	๓๐๐,๐๐๐	-	-	-	สระกักเก็บน้ำ ได้มากขึ้น	ประชาชนมีน้ำใช้เพียงพอ	กองช่าง
รวม	๕๒ โครงการ	-	-	๓๔,๔๐๒,๕๖๑	๒๖,๐๐๒,๕๖๒	๑๔,๐๐๒,๕๖๓	๑๔,๐๐๒,๕๖๔	-	-	-

๒. ยุทธศาสตร์การสร้างความรู้ความสงบสุขให้สังคมและพัฒนาศักยภาพคนให้พร้อมรับการเปลี่ยนแปลง

๒.๙ แผนงานงบกลาง

ที่	โครงการ	วัตถุประสงค์	เป้าหมาย (ผลผลิตของโครงการ)	งบประมาณและที่มา				ตัวชี้วัด (kpi)	ผลลัพธ์ที่คาดว่าจะได้รับ	หน่วยงานที่รับผิดชอบ
				๒๕๖๑ (บาท)	๒๕๖๒ (บาท)	๒๕๖๓ (บาท)	๒๕๖๔ (บาท)			
๑	โครงการสนับสนุนเงินสงเคราะห์ผู้สูงอายุ	เพื่ออุดหนุนให้ผู้สูงอายุให้มีรายได้	ผู้สูงอายุในตำบลบ้านค้อ	๕,๐๐๐,๐๐๐	๕,๐๐๐,๐๐๐	๕,๐๐๐,๐๐๐	๕,๐๐๐,๐๐๐	ผู้สูงอายุลงทะเบียนได้รับเบี้ยยังชีพ ช่วยเหลือสนับสนุนเงิน	กองสวัสดิการฯ	
๒	โครงการสนับสนุนเงินสงเคราะห์คนพิการ	เพื่อช่วยเหลือคนพิการ	คนพิการในตำบลบ้านค้อ	๒,๐๐๐,๐๐๐	๒,๐๐๐,๐๐๐	๒,๐๐๐,๐๐๐	๒,๐๐๐,๐๐๐	ผู้พิการที่ลงทะเบียน ได้รับเบี้ยยังชีพ	กองสวัสดิการฯ	
๓	โครงการสนับสนุนเงินสงเคราะห์ผู้ติดเชื้อเอชไอวี	เพื่อช่วยเหลือผู้ติดเชื้อเอชไอวี	ผู้ติดเชื้อเอชไอวีในตำบลบ้านค้อ	๕๐,๐๐๐	๕๐,๐๐๐	๕๐,๐๐๐	๕๐,๐๐๐	ผู้ติดเชื้อลงทะเบียน ได้รับเบี้ยยังชีพ	กองสวัสดิการฯ	
๔	โครงการเงินกองทุนหลักประกันสุขภาพในระดับท้องถิ่น	เพื่อจ่ายเป็นค่ากองทุนหลักประกันสุขภาพท้องถิ่น	จำนวน ๑ ครั้ง/ปี ประชาชนในเขตตำบลบ้านค้อ	๑๘๐,๐๐๐	๑๘๐,๐๐๐	๑๘๐,๐๐๐	๑๘๐,๐๐๐	ประชาชนมีกองทุน สวัสดิการ	กองสวัสดิการฯ	
รวม	๔ โครงการ	-	-	๗,๒๓๐,๐๐๐	๗,๒๓๐,๐๐๐	๗,๒๓๐,๐๐๐	๗,๒๓๐,๐๐๐	-	-	

๓. ยุทธศาสตร์จังหวัดที่ ๓. การสร้างมูลค่าเพิ่มผลผลิตด้านการเกษตรปลอดภัยไปสู่เกษตรกรอินทรีย์

๓. ยุทธศาสตร์การพัฒนาขององค์กรปกครองส่วนท้องถิ่นในเขตจังหวัดหนองบัวลำภู ๒. การพัฒนาด้านการบริหารจัดการและอนุรักษ์ทรัพยากรธรรมชาติและสิ่งแวดล้อมท้องถิ่น

๓. การจัดการทรัพยากรธรรมชาติและสิ่งแวดล้อมอย่างยั่งยืน

๓.๑ แผนงานทะเลชุมชน

ที่	โครงการ	วัตถุประสงค์	เป้าหมาย (ผลผลิตของโครงการ)	งบประมาณและที่มา				ตัวชี้วัด (kpi)	ผลลัพธ์ที่คาดว่าจะได้รับ	หน่วยงานที่รับผิดชอบ
				๒๕๖๑ (บาท)	๒๕๖๒ (บาท)	๒๕๖๓ (บาท)	๒๕๖๔ (บาท)			
๑	โครงการรณรงค์สร้างจิตสำนึกในการกำจัดขยะ	เพื่อให้ประชาชนมีจิตสำนึกในการกำจัดขยะมูลฝอย	จำนวน ๑ ครั้ง/ปี ภายในเขตตำบลบ้านค้อ	๖๐,๐๐๐	๖๐,๐๐๐	๖๐,๐๐๐	๖๐,๐๐๐	การจัดเก็บถังขยะ ประชาชนมีจิตสำนึก ในการกำจัดขยะมูลฝอย	กองช่าง	
๒	โครงการรณรงค์จิตอาสา	ส่งเสริมการลด - คัดแยกขยะจากต้นทางลดต้นทุนในการกำจัดขยะ	จำนวน ๑ แห่ง หมู่ ๕ จำนวน ๑ ครั้ง/ปี ภายในเขตตำบลบ้านค้อ	-	๑๐๐,๐๐๐	-	-	มีบ่อกำจัดขยะ บ่อฝังกลบขยะ	กองช่าง	
๓	โครงการจัดทำ MOU ร่วมกับเทศบาลตำบลโนนสังเกี่ยวกับบริหารจัดการขยะภายในตำบลบ้านค้อ	เพื่อกำจัดขยะค่าทิ้งขยะ	จำนวน ๑ ครั้ง/ปี ภายในเขตตำบลบ้านค้อ	๓๕๐,๐๐๐	๓๕๐,๐๐๐	๓๕๐,๐๐๐	๓๕๐,๐๐๐	บ่อฝังกลบขยะ บ่อฝังกลบขยะ เพื่อโรดและกำจัดขยะ	กองช่าง	

ที่	โครงการ	วัตถุประสงค์	เป้าหมาย (ผลผลิตของโครงการ)	งบประมาณและที่มา				ตัวชี้วัด (KPI)	ผลลัพธ์ที่คาดว่าจะได้รับ	หน่วยงานที่รับผิดชอบ
				๒๕๖๑ (บาท)	๒๕๖๒ (บาท)	๒๕๖๓ (บาท)	๒๕๖๔ (บาท)			
๔	โครงการปรับปรุงส่วนสาธารณสุขตำบล	เพื่อพัฒนาสถานที่พักผ่อนและออกกำลังกายแก่ประชาชน	จำนวน ๑ ครั้ง/ปี หมู่ ๙ บ้านโพธิ์ชัย หรือหมู่ ๓ บ้านหนองหมื่นหมื่น	๒๐,๐๐๐	-	-	-	ส่วนสาธารณสุขที่พักผ่อนและใช้เป็นห้องออกกำลังกาย	กองช่าง	
๕	โครงการก่อสร้างสวนสาธารณะประจำตำบล	เพื่อเป็นสถานที่พักผ่อนและออกกำลังกายแก่ประชาชน	จำนวน ๑ แห่ง หมู่ที่ ๒ ที่สาธารณประโยชน์หนองขาม	๘๐๐,๐๐๐	-	-	-	มีสวนสาธารณะ	กองช่าง	
๖	โครงการปรับปรุงภูมิทัศน์ตำบลนาอยู่ หมู่ ๑ - หมู่ ๑๐	เพื่อพัฒนาตำบลให้เกิดความสวยงามและน่าอยู่	จำนวน ๑ ครั้ง/ปี ภายในเขตตำบลบ้านค้อ	๑๐๐,๐๐๐	๑๐๐,๐๐๐	๑๐๐,๐๐๐	๑๐๐,๐๐๐	พื้นที่ภายในตำบลมีความสวยงาม	กองช่าง	
๗	โครงการล้อมรั้วรอบสระน้ำสาธารณสุขประโคนชัย หมู่ ๕	เพื่อกำหนดแนวเขตและป้องกันสัตว์การบุกรุกที่สาธารณะประโยชน์	จำนวน ๑ แห่ง/ปี เสป็นจำนวน ๒๒๕ ตัน ขนาด ๔x๔ ม. หรือหลอดนาม จำนวน ๑๐๐ ก้อน	-	๕๐๐,๐๐๐	-	-	ที่สาธารณะประโยชน์มีแนวเขตที่ชัดเจน	กองช่าง	
๘	โครงการตรวจสอบและจัดทำแนวเขตที่สาธารณะตำบลบ้านค้อ หมู่ ๑-๑๐	เพื่อป้องกันการบุกรุกที่สาธารณะประโยชน์ตำบลบ้านค้อ	จำนวน ๑ ครั้ง/ปี แนวเขตที่สาธารณะตำบลบ้านค้อ	๑๐๐,๐๐๐	๑๐๐,๐๐๐	๑๐๐,๐๐๐	๑๐๐,๐๐๐	ที่สาธารณะประโยชน์มีความเขตที่ชัดเจน	กองช่าง	
๙	โครงการล้อมรั้วประปาหมู่บ้าน หมู่ ๕	เพื่อกำหนดแนวเขตและป้องกันสัตว์	จำนวน ๑ แห่ง/ปี เป็นเสป็น สูง ๑.๕๐ ม. พร้อมหลอดนาม	๑๕๐,๐๐๐	-	-	-	ป้องกันประปา	กองช่าง	
๑๐	โครงการอุดคลองรอบที่สาธารณะประโยชน์ภายในตำบลบ้านค้อ	เพื่อป้องกันการบุกรุกที่สาธารณะ	จำนวน ๑๐ หมู่บ้าน ขนาดกว้าง ๒ ม. ลึก ๒ ม.	-	๓๐๐,๐๐๐	-	-	ป้องกันการกัดเซาะที่สาธารณะเพื่อเอาเติม	กองช่าง	
๑๑	โครงการก่อสร้างถนนลูกรังรอบที่สาธารณะประโยชน์	เพื่อป้องกันการบุกรุกที่สาธารณะ	หมู่บ้านที่มีที่สาธารณะประโยชน์ กว้าง ๔ เมตร	-	-	๕๐๐,๐๐๐	๕๐๐,๐๐๐	ป้องกันการกัดเซาะที่สาธารณะเพื่อเอาเติม	กองช่าง	
๑๒	โครงการสนับสนุนและเสริมสร้างการจัดการขยะในชุมชน	เพื่อสร้างจิตสำนึกในการจัดการขยะ - เพื่อสร้างการมีส่วนร่วมในการจัดการขยะ - เพื่อลดปริมาณขยะ	จำนวน ๑ ครั้ง/ปี ภายในเขตตำบลบ้านค้อ	๑๐๐,๐๐๐	๑๐๐,๐๐๐	๑๐๐,๐๐๐	๑๐๐,๐๐๐	ร้อยละ ๕๐ ของผู้เข้าร่วมประชุมมีความเข้าใจในการจัดการขยะ	สำนักงานปลัด	
รวม	๑๒ โครงการ	-	-	๑,๖๕๐,๐๐๐	๑,๒๑๐,๐๐๐	๑,๒๑๐,๐๐๐	๑,๒๑๐,๐๐๐	-	-	

๓. การจัดการทรัพยากรธรรมชาติและสิ่งแวดล้อมอย่างยั่งยืน

๓.๒ แผนงานสร้างความเข้มแข็งของชุมชน

ที่	โครงการ	วัตถุประสงค์	เป้าหมาย (ผลผลิตของโครงการ)	งบประมาณและที่มา				ตัวชี้วัด (kpi)	ผลลัพธ์ที่คาดว่าจะได้รับ	หน่วยงานที่รับผิดชอบ
				๒๕๖๑ (บาท)	๒๕๖๒ (บาท)	๒๕๖๓ (บาท)	๒๕๖๔ (บาท)			
๑	โครงการ "รักน้ำ รักป่า รักเขาแผ่นดิน"	เพื่อเฉลิมพระเกียรติพระบาทสมเด็จพระเจ้าอยู่หัวว่าเสด็จเฉลิมฉลองสิริราชสมบัติ	จำนวน ๑ ครั้ง/ปี ภายในเขตตำบลบ้านค้อ	๕๐,๐๐๐	๕๐,๐๐๐	๕๐,๐๐๐	๕๐,๐๐๐	ต้นไม้เพิ่มมากขึ้น ต้นไม้เพิ่มมากขึ้น	ประชาชนมีจิตสำนึกในการอนุรักษ์รักษาต้นไม้ ลำธาร มีป่าไม้เพิ่มขึ้น	สำนักงาน ตำบลบ้านค้อ
๒	โครงการปลูกต้นไม้เฉลิมพระเกียรติ	เพื่อเทิดพระเกียรติพระบาทสมเด็จพระเจ้าอยู่หัวฯ และพระบรมวงศานุวงศ์	จำนวน ๒๐๐ ต้น/ปี ภายในเขตตำบลบ้านค้อ	๕๐,๐๐๐	๕๐,๐๐๐	๕๐,๐๐๐	๕๐,๐๐๐	ต้นไม้เพิ่มมากขึ้น	มีป่าไม้เพิ่มขึ้น	สำนักงาน ตำบลบ้านค้อ
๓	โครงการท่องเที่ยว รวมใจภักดิ์ รักพื้นที่สีเขียว	เพื่อเฉลิมพระเกียรติพระบาทสมเด็จพระเจ้าอยู่หัวฯ	จำนวน ๑ ครั้ง/ปี เพื่อปรับปรุง/ก่อสร้างสวนสาธารณะภายในเขตตำบลบ้านค้อ	๕๐,๐๐๐	๕๐,๐๐๐	๕๐,๐๐๐	๕๐,๐๐๐	ป่าเพิ่มขึ้น	ประชาชนมีที่พักผ่อน มีสวนสาธารณะเพิ่มขึ้น	กองช่าง
๔	โครงการประชาสัมพันธ์ ๘๕ พรรษา มหาราชินีฯ	เพื่อเทิดพระเกียรติสมเด็จพระนางเจ้าฯ	จำนวน ๒๐๐ ต้น/ไร่ จำนวน ๑๐ ไร่ ภายในเขตตำบลบ้านค้อ	๕๐,๐๐๐	๕๐,๐๐๐	๕๐,๐๐๐	๕๐,๐๐๐	ป่าเพิ่มขึ้น	มีป่าไม้เพิ่มขึ้น	สำนักงาน ตำบลบ้านค้อ
รวม	๔ โครงการ	-	-	๒๐๐,๐๐๐	๒๐๐,๐๐๐	๒๐๐,๐๐๐	๒๐๐,๐๐๐	-	-	-

๓.๓ การจัดการทรัพยากรธรรมชาติและสิ่งแวดล้อมอย่างยั่งยืน

๓.๓ แผนงานการศึกษาวัดชนบทและนันทนาการ

ที่	โครงการ	วัตถุประสงค์	เป้าหมาย (ผลผลิตของโครงการ)	งบประมาณและที่มา				ตัวชี้วัด (kpi)	ผลลัพธ์ที่คาดว่าจะได้รับ	หน่วยงานที่รับผิดชอบ
				๒๕๖๑ (บาท)	๒๕๖๒ (บาท)	๒๕๖๓ (บาท)	๒๕๖๔ (บาท)			
๑	โครงการปรับปรุงภูมิทัศน์รอบศูนย์พัฒนาเด็กเล็ก	ศูนย์พัฒนาเด็กเล็กเกิดความสวยงามและน่าอยู่	จำนวน ๑ ครั้ง/ปี ศูนย์พัฒนาเด็กเล็กในเขตตำบลบ้านค้อ	-	๑๐๐,๐๐๐	-	-	ศูนย์พัฒนาเด็กเล็ก มีความสวยงาม มีความสวยงาม	ศูนย์พัฒนาเด็กเล็ก มีความสวยงามน่าอยู่	กองการศึกษา
รวม	๑ โครงการ	-	-	-	๑๐๐,๐๐๐	-	-	-	-	-

๓. การจัดการทรัพยากรธรรมชาติและสิ่งแวดล้อมอย่างยั่งยืน

๓.๔ แผนงานการเกษตร

ที่	โครงการ	วัตถุประสงค์	เป้าหมาย (ผลผลิตของโครงการ)	งบประมาณและที่มา				ตัวชี้วัด(KPI)	ผลลัพธ์ที่คาดว่าจะได้รับ	หน่วยงานที่รับผิดชอบ
				๒๕๖๑ (บาท)	๒๕๖๒ (บาท)	๒๕๖๓ (บาท)	๒๕๖๔ (บาท)			
๑	โครงการปลูกหญ้าแฝก	เพื่อดูแลรักษาหน้าดิน	จำนวน ๑๐ ไร่/ปี ภายในเขตตำบลบ้านค้อ	-	๑๕,๐๐๐	-	-	ลดการพังทลายดิน	หน้าดินอุดมสมบูรณ์ สำนักงานปลัด	
รวม	๑ โครงการ	-	-	-	๑๕,๐๐๐	-	-	-	-	

ก. ยุทธศาสตร์จังหวัดที่ ๔. การเพิ่มประสิทธิภาพการบริหารจัดการภาครัฐ

ข. ยุทธศาสตร์การพัฒนาขององค์กรปกครองส่วนท้องถิ่นในเขตจังหวัดหนองบัวลำภู ๔. การพัฒนาด้านศิลปวัฒนธรรม จารีตประเพณี และภูมิปัญญาท้องถิ่น

๔. การพัฒนาระบบบริหารจัดการภาครัฐและภาคประชาชน

๔.๑ แผนงานบริการงานทั่วไป

ที่	โครงการ	วัตถุประสงค์	เป้าหมาย (ผลผลิตของโครงการ)	งบประมาณและที่มา				ตัวชี้วัด(KPI)	ผลลัพธ์ที่คาดว่าจะได้รับ	หน่วยงานที่รับผิดชอบ
				๒๕๖๑ (บาท)	๒๕๖๒ (บาท)	๒๕๖๓ (บาท)	๒๕๖๔ (บาท)			
๑	โครงการงานเฉลิมพระเกียรติสมเด็จพระเทพรัตนราชสุดาฯ สยามบรมราชกุมารี	เพื่อส่งเสริมการดำเนินกิจกรรมงานเฉลิมพระเกียรติสมเด็จพระเทพฯ	จำนวน ๑ ครั้ง/ปี	๓๐,๐๐๐	๓๐,๐๐๐	๓๐,๐๐๐	๓๐,๐๐๐	มีส่วนร่วมในกิจกรรมเฉลิมพระเกียรติฯ	อปท. มีส่วนร่วมในกิจกรรม และมีความสัมพันธ์ที่ดี	สำนักงานปลัด
๒	โครงการให้ความรู้เกี่ยวกับ พรบ.ข้อมูลข่าวสาร พ.ศ.๒๕๔๐	เพื่อเป็นค่าใช้จ่ายในการฝึกอบรมให้ความรู้เกี่ยวกับพรบ.ข้อมูลข่าวสารพ.ศ.๒๕๔๐	จำนวน ๑ ครั้ง/ปี คณะผู้บริหาร สมาชิกสภา พนักงานเทศบาล และประชาชน	๑๐,๐๐๐	๑๐,๐๐๐	๑๐,๐๐๐	๑๐,๐๐๐	มีการฝึกอบรมให้ความรู้เกี่ยวกับพรบ.ข้อมูลข่าวสารฯ	ผู้เข้ารับการอบรมมีความรู้เกี่ยวกับพรบ.ข้อมูลข่าวสารฯ	สำนักงานปลัด
๓	โครงการเฉลิมพระเกียรติ	เพื่อจัดซื้อวัสดุ อุปกรณ์ ตรายัญลักษณ์ฉลองตามวาระและโอกาส	จำนวน ๑ ครั้ง/ปี	๑๐๐,๐๐๐	๑๐๐,๐๐๐	๑๐๐,๐๐๐	๑๐๐,๐๐๐	ได้จัดซื้อวัสดุ อุปกรณ์ ตรายัญลักษณ์	ประชาชนมีความรักในชาติ ศาสนา พระมหากษัตริย์	สำนักงานปลัด
๔	โครงการวันพ่อแห่งชาติ	เพื่อจัดกิจกรรมเทิดพระเกียรติ	จำนวน ๑ ครั้ง/ปี	๑๐๐,๐๐๐	๑๐๐,๐๐๐	๑๐๐,๐๐๐	๑๐๐,๐๐๐	ได้จัดกิจกรรมเทิดพระเกียรติ	ประชาชนมีความรักในชาติ ศาสนา พระมหากษัตริย์	สำนักงานปลัด
๕	โครงการวันแม่แห่งชาติ	เพื่อจัดกิจกรรมเทิดพระเกียรติ	จำนวน ๑ ครั้ง/ปี	๑๐๐,๐๐๐	๑๐๐,๐๐๐	๑๐๐,๐๐๐	๑๐๐,๐๐๐	ได้จัดกิจกรรมเทิดพระเกียรติ	ประชาชนมีความรักในชาติ ศาสนา พระมหากษัตริย์	สำนักงานปลัด
๖	เบี้ยประชุมคณะกรรมการต่างๆ	เพื่อจ่ายเป็นค่าเบี้ยประชุมคณะกรรมการต่างๆ	คณะกรรมการต่างๆที่สามารถเบิกได้ตามระเบียบ	๕๐,๐๐๐	๕๐,๐๐๐	๕๐,๐๐๐	๕๐,๐๐๐	สมาชิกได้รับเบี้ยประชุม	สมาชิกได้รับเบี้ยประชุม	สำนักงานปลัด
๗	ค่าเช่าบ้าน	เพื่อจ่ายเป็นค่าเช่าบ้านของพนักงานเทศบาล	พนักงานเทศบาลตำบลบ้านค้อเทศบาล	๓๐,๐๐๐	๓๐,๐๐๐	๓๐,๐๐๐	๓๐,๐๐๐	พนักงานที่มีสิทธิ	พนักงานได้ใช้สิทธิตามที่ตั้งใจ	สำนักงานปลัด ทต.บ้านค้อ

ที่	โครงการ	วัตถุประสงค์	เป้าหมาย (ผลผลิตของโครงการ)	งบประมาณและที่มา				ตัวชี้วัด (KPI)	ผลลัพธ์ที่คาดว่าจะได้รับ	หน่วยงานที่รับผิดชอบ
				๒๕๖๑ (บาท)	๒๕๖๒ (บาท)	๒๕๖๓ (บาท)	๒๕๖๔ (บาท)			
๗	โครงการช่วยเหลือการศึกษาบุตร	เพื่อจ่ายเป็นค่าช่วยเหลือการศึกษาบุตร	พนักงานเทศบาลตำบลบ้านค้อ	๓๐,๐๐๐	๓๐,๐๐๐	๓๐,๐๐๐	๓๐,๐๐๐	พนักงานที่มีสิทธิ	บุตรพนักงานได้รับเงินค่าช่วยเหลือการศึกษาบุตร	สำนักงานปลัด
๘	ค่าตอบแทนผู้ปฏิบัติงานราชการอื่นเป็นประจำเป็นระยะชนแม่ อปท.	เพื่อจ่ายเป็นค่าตอบแทนวิทยุ รางวัลโบนัส หรือเงินรางวัล	พนักงานเทศบาลตำบลบ้านค้อ	๕๐๐,๐๐๐	๕๐๐,๐๐๐	๕๐๐,๐๐๐	๕๐๐,๐๐๐	พนักงานที่มีสิทธิได้รับ	เป็นขวัญกำลังใจแก่พนักงาน	สำนักงานปลัด
๙	ค่าธรรมเนียม และค่าลงทะเบียนต่างๆ	เพื่อจ่ายเป็นค่าธรรมเนียม และค่าลงทะเบียน อบรม และสัมมนา	พนักงานเทศบาลตำบลบ้านค้อ คณะผู้บริหาร/สมาชิกสภาเทศบาลตำบลบ้านค้อ	๓๐๐,๐๐๐	๓๐๐,๐๐๐	๓๐๐,๐๐๐	๓๐๐,๐๐๐	พนักงานที่มีสิทธิได้รับ	พนักงาน/คณะผู้บริหาร/สมาชิกเทศบาล มีค่าใช้จ่ายลงทะเบียน	สำนักงานปลัด
๑๐	ค่าซ่อมแซมครุภัณฑ์	เพื่อจ่ายเป็นค่าซ่อมแซมครุภัณฑ์ที่เป็นทรัพย์สินของทต. และอาคารสถานที่ในความดูแล	ทรัพย์สินของ ทต. และอาคารสถานที่อยู่ในความดูแล	๒๐๐,๐๐๐	๒๐๐,๐๐๐	๒๐๐,๐๐๐	๒๐๐,๐๐๐	ครุภัณฑ์ใช้งานได้ดี	ทรัพย์สินของเทศบาล	สำนักงานปลัด
๑๑	ค่ารับรองในการต้อนรับบุคคล หรือคณะบุคคล	เพื่อจ่ายเป็นค่ารับรองในการต้อนรับบุคคล หรือคณะบุคคลในโอกาสต่าง ๆ	คณะบุคคลที่มาตรวจเยี่ยม ทต.	๕๐,๐๐๐	๕๐,๐๐๐	๕๐,๐๐๐	๕๐,๐๐๐	มีการต้อนรับ	คณะบุคคลที่มาตรวจเยี่ยมมีความประทับใจ	สำนักงานปลัด
๑๒	ค่าเลี้ยงรับรองในการประชุม	เพื่อจ่ายเป็นค่าเลี้ยงรับรองในการประชุมต่าง ๆ	คณะผู้เข้าร่วมการประชุม	๕๐,๐๐๐	๕๐,๐๐๐	๕๐,๐๐๐	๕๐,๐๐๐	จ่ายให้ผู้ที่สิทธิ	คณะผู้เข้าร่วมประชุมมีความประทับใจ	สำนักงานปลัด
๑๓	ค่าตอบแทนผู้ปฏิบัติงานนอกเวลาราชการ	เพื่อจ่ายเป็นค่าเลี้ยงเลี้ยงในการปฏิบัติงานนอกเวลาราชการ	พนักงานเทศบาลตำบลบ้านค้อ และผู้ที่ได้รับคำสั่ง	๕๐,๐๐๐	๕๐,๐๐๐	๕๐,๐๐๐	๕๐,๐๐๐	จ่ายให้ผู้ที่สิทธิ	พนักงานและผู้ปฏิบัติงานหน้าที่มีขวัญและกำลังใจในการทำงาน	สำนักงานปลัด
๑๔	ค่าเดินทางไปราชการในราชอาณาจักรและ นอกราชอาณาจักร	เพื่อจ่ายเป็นค่าเดินทางไปราชการ	พนักงานเทศบาลตำบลบ้านค้อ คณะผู้บริหาร/สมาชิกสภาเทศบาลตำบลบ้านค้อ	๓๐๐,๐๐๐	๓๐๐,๐๐๐	๓๐๐,๐๐๐	๓๐๐,๐๐๐	พนักงานที่มีสิทธิได้รับ	พนักงาน/คณะผู้บริหาร/สมาชิกทต. มีค่าใช้จ่ายในการเดินทางไปราชการ	สำนักงานปลัด
๑๕	ค่าโทรศัพท์	เพื่อจ่ายเป็นค่าโทรศัพท์ของทต.บ้านค้อ	ภายในสำนักงาน ทต.บ้านค้อ	๑๐,๐๐๐	๑๐,๐๐๐	๑๐,๐๐๐	๑๐,๐๐๐	มีโทรศัพท์ใช้	ทต.บ้านค้อมีโทรศัพท์ใช้	สำนักงานปลัด
๑๖	ค่าวัสดุสำนักงาน	เพื่อจ่ายเป็นค่าวัสดุที่ใช้ในการปฏิบัติงานของ ทต. เช่น กระดาษ ปากกา ฯลฯ	ภายในสำนักงาน ทต.บ้านค้อ	๒๕๐,๐๐๐	๒๕๐,๐๐๐	๒๕๐,๐๐๐	๒๕๐,๐๐๐	มีวัสดุใช้ในสำนักงาน	มีวัสดุใช้ในการปฏิบัติงาน	สำนักงานปลัด
๑๗	ค่าสิ่งพิมพ์ที่ได้จากการซื้อ หรือจ้างพิมพ์สิ่งพิมพ์	เพื่อจ่ายเป็นค่าสิ่งพิมพ์ที่ได้จากการซื้อหรือจ้างพิมพ์ในกิจการของ ทต.	ภายในสำนักงาน ทต.บ้านค้อ	๒๐,๐๐๐	๒๐,๐๐๐	๒๐,๐๐๐	๒๐,๐๐๐	มีการประชุมสัมมนา	มีค่าใช้จ่ายในการจ้างพิมพ์ในกิจการของ ทต.	สำนักงานปลัด
๑๘	ค่าซ่อมแซมยานพาหนะ และขนส่ง	เพื่อจ่ายเป็นค่าวัสดุอุปกรณ์ในการซ่อมแซมยานพาหนะ หรือเครื่องยนต่าง ๆ	ภายในสำนักงาน ทต.บ้านค้อ	๕๐,๐๐๐	๕๐,๐๐๐	๕๐,๐๐๐	๕๐,๐๐๐	มีวัสดุใช้ในสำนักงาน	มีวัสดุใช้ในสำนักงาน	สำนักงานปลัด
๑๙	ค่าน้ำประปา ค่าน้ำบาดาล	เพื่อจ่ายเป็นค่าน้ำประปา บาดาล ของ ทต.	ยานพาหนะ และเครื่องยนต์ ภายในสำนักงาน ทต.บ้านค้อ	๒๐,๐๐๐	๒๐,๐๐๐	๒๐,๐๐๐	๒๐,๐๐๐	มีน้ำประปาใช้	ทต.บ้านค้อมีน้ำประปาใช้	สำนักงานปลัด

ที่	โครงการ	วัตถุประสงค์	เป้าหมาย (ผลผลิตของโครงการ)	งบประมาณและที่มา				ตัวชี้วัด(KPI)	ผลลัพธ์ที่คาดว่าจะได้รับ	หน่วยงาน ที่รับผิดชอบ
				๒๕๖๑ (บาท)	๒๕๖๒ (บาท)	๒๕๖๓ (บาท)	๒๕๖๔ (บาท)			
๑๘	คำบำรุงรักษาและซ่อมแซม	เพื่อจ่ายเป็นค่าบำรุงรักษาและซ่อมแซมครุภัณฑ์ที่ชำรุดเพื่อให้สามารถใช้งานได้	ครุภัณฑ์เทศบาลตำบลบ้านค้อ	๒๐๐,๐๐๐	๒๐๐,๐๐๐	๒๐๐,๐๐๐	๒๐๐,๐๐๐	ครุภัณฑ์สามารถใช้งานได้	สำนักงานปลัด	
๑๙	ค่าเชื้อเพลิง และหล่อลื่น	เพื่อจ่ายเป็นค่าวัสดุเชื้อเพลิง และหล่อลื่นสำหรับมอเตอร์ไซด์และรถยนต์ส่วนบุคคล	มอเตอร์ไซด์และรถยนต์ส่วนบุคคลของ ทต.	๒๐๐,๐๐๐	๒๐๐,๐๐๐	๒๐๐,๐๐๐	๒๐๐,๐๐๐	ยานพาหนะส่วนกลางใช้งานได้	สำนักงานปลัด	
๒๐	วัสดุโฆษณา และเผยแพร่ประชาสัมพันธ์	เพื่อจ่ายเป็นค่าวัสดุโฆษณา และเผยแพร่ประชาสัมพันธ์ต่างๆ ในเขต ทต.	ภายในเขตตำบลบ้านค้อ	๒๐,๐๐๐	๒๐,๐๐๐	๒๐,๐๐๐	๒๐,๐๐๐	มีวัสดุใช้ในสำนักงาน	สำนักงานปลัด	
๒๑	ค่าวัสดุคอมพิวเตอร์	เพื่อจ่ายเป็นค่าแอดดิสก์โปรแกรม และอื่นๆ ที่เกี่ยวกับคอมพิวเตอร์	ภายในสำนักงาน ทต.บ้านค้อ	๕๐,๐๐๐	๕๐,๐๐๐	๕๐,๐๐๐	๕๐,๐๐๐	คอมพิวเตอร์ใช้งานได้	สำนักงานปลัด	
๒๒	ค่าวัสดุอื่นๆ ของ ทต.	เพื่อจ่ายเป็นค่าวัสดุ อะไหล่ อุปกรณ์อื่นๆ ในการซ่อมแซมครุภัณฑ์ ของ ทต.	ในสถานที่เป็นกิจการของ ทต. บ้านค้อ	๑๐,๐๐๐	๑๐,๐๐๐	๑๐,๐๐๐	๑๐,๐๐๐	มีวัสดุใช้ในสำนักงาน	สำนักงานปลัด	
๒๓	ค่าไฟฟ้า ทต.	เพื่อจ่ายเป็นค่าไฟฟ้าของ ทต.	ทต. บ้านค้อ	๑๐๐,๐๐๐	๑๐๐,๐๐๐	๑๐๐,๐๐๐	๑๐๐,๐๐๐	มีไฟฟ้าใช้	สำนักงานปลัด	
๒๔	ค่าไปรษณีย์ ค่าโทรเลข ค่าตามนัด ค่าซื้อตราไปรษณีย์ ฯลฯ	เพื่อจ่ายเป็นค่าไปรษณีย์ ค่าโทรเลข ค่าตามนัด ค่าซื้อตราไปรษณีย์ ฯลฯ	ทต. บ้านค้อ	๒๐,๐๐๐	๒๐,๐๐๐	๒๐,๐๐๐	๒๐,๐๐๐	ส่งเอกสารได้	กองคลัง	
๒๕	ค่าสื่อสารผ่านดาวเทียม (อินเทอร์เน็ต)	เพื่อจ่ายเป็นค่าสื่อสารผ่านดาวเทียม (อินเทอร์เน็ต)	ภายในสำนักงาน ทต.บ้านค้อ	๑๐๐,๐๐๐	๑๐๐,๐๐๐	๑๐๐,๐๐๐	๑๐๐,๐๐๐	ใช้อินเทอร์เน็ตได้	สำนักงานปลัด	
๒๖	ค่าจ้างเหมาบริการ	เพื่อจ่ายเป็นค่าจ้างเหมาบริการในงานของ ทต.	กิจการของ ทต.บ้านค้อ	๓๐๐,๐๐๐	๓๐๐,๐๐๐	๓๐๐,๐๐๐	๓๐๐,๐๐๐	มีค่างจ้างในงานต่างๆ	สำนักงานปลัด	
๒๗	ค่าใช้จ่ายในการเลือกตั้ง	เพื่อเป็นค่าใช้จ่ายในการเลือกตั้งในเขตเทศบาลตำบลบ้านค้อ	จำนวน ๒ ครั้ง/ปี ภายในตำบลบ้านค้อ	๑,๐๐๐,๐๐๐	๑,๐๐๐,๐๐๐	๑,๐๐๐,๐๐๐	๑,๐๐๐,๐๐๐	มีการเลือกตั้งในตำบลบ้านค้อ	สำนักงานปลัด	
๒๘	โครงการซื้อเต็นท์เทศบาล	เพื่อใช้ในการฝึกอบรมและพิธีการต่างๆ ภายในตำบล	จำนวน ๔ หลัง /ปี	๑๒๐,๐๐๐	๑๕๐,๐๐๐	๑๕๐,๐๐๐	๑๕๐,๐๐๐	มีเต็นท์ใช้ในการทำกิจกรรมของเทศบาล	สำนักงานปลัด	
๒๘	โครงการซื้อเครื่องคอมพิวเตอร์	เพื่อใช้ในการทำงานด้านข้อมูล เอกสาร ได้อย่างรวดเร็ว	จำนวน ๓ เครื่อง/ปี ๖๑, ๒ เครื่องปี ๖๒ และปีละเครื่องในปี ๖๓, ๖๔	๙๐,๐๐๐	๖๐,๐๐๐	๓๐,๐๐๐	๓๐,๐๐๐	มีคอมพิวเตอร์ใช้งาน	สำนักงานปลัด	
๒๙	โครงการสมทบสมาพันธ์สนับสนุนเทศบาล	โครงการสมทบสมาพันธ์สนับสนุนเทศบาล	จำนวน ๑ ครั้ง / ปี	๓๐,๐๐๐	๓๐,๐๐๐	๓๐,๐๐๐	๓๐,๐๐๐	ได้รับรู้ข้อมูลข่าวสาร	สำนักงานปลัด	
๓๐	โครงการซื้อเครื่องพิมพ์	เพื่อใช้ในการพิมพ์งานได้อย่างรวดเร็ว	จำนวน ๓ เครื่องปี ๖๑, ๒ เครื่องปี ๖๒ และปีละเครื่องในปี ๖๓, ๖๔	๓๐,๐๐๐	๒๐,๐๐๐	๑๐,๐๐๐	๑๐,๐๐๐	มีเครื่องพิมพ์ใช้งาน	สำนักงานปลัด	
๓๑	โครงการซื้อเก้าอี้	เพื่อใช้ในการทำงานของสำนักงาน	จำนวน ๓ ตัว/ปี	๘๐,๐๐๐	๘๐,๐๐๐	๘๐,๐๐๐	๘๐,๐๐๐	มีเก้าอี้ใช้งาน	สำนักงานปลัด	

ที่	โครงการ	วัตถุประสงค์	เป้าหมาย (ผลผลิตของโครงการ)	งบประมาณและที่มา					ตัวชี้วัด(KPI)	ผลลัพธ์ที่คาดว่าจะได้รับ	หน่วยงาน ที่รับผิดชอบ
				๒๕๖๑ (บาท)	๒๕๖๒ (บาท)	๒๕๖๓ (บาท)	๒๕๖๔ (บาท)				
๓๒	โครงการซื้อตู้เก็บเอกสาร	เพื่อเก็บข้อมูลเอกสาร	จำนวน ๕ หลัง/ปี	๑๐๐,๐๐๐	๑๐๐,๐๐๐	๑๐๐,๐๐๐	๑๐๐,๐๐๐	มีตู้สำหรับเก็บเอกสาร	มีตู้เก็บเอกสาร	สำนักปลัด, กองศึกษา	
๓๓	โครงการซื้อเครื่องปรับอากาศ	เพื่อใช้ในห้องประชุมเอนกประสงค์	จำนวน ๒ เครื่อง/ปี	๖๖,๐๐๐	-	-	-	มีเครื่องปรับอากาศใช้	ห้องประชุมเอนกประสงค์ มีบรรยากาศเย็นสบาย	สำนักปลัด	
๓๔	โครงการซื้อเครื่องใช้ดับเพลิง	เพื่อใช้ในการทำงานด้านข้อมูล เอกสาร ได้อย่างรวดเร็ว	จำนวน ๓ เครื่อง	๖๓,๐๐๐	-	-	-	มีคอมพิวเตอร์ใช้งาน	มีความรวดเร็ว ทันใจ ทด. มีศักยภาพที่มีมาตรฐาน	สำนักปลัด กองคลัง กองศึกษา	
๓๕	โครงการสำนักงานอยู่ นำทำงาน (๕ ส.)	เพื่อคุณภาพชีวิตในการทำงานและสร้าง	จำนวน ๑ ครั้ง/ปี	๕๐,๐๐๐	๕๐,๐๐๐	๕๐,๐๐๐	๕๐,๐๐๐	สง. สะอาดเรียบร้อย	พนักงานมีความสามัคคีและ ทำงานเป็นทีม	สำนักปลัด	
๓๖	คำขวัญวิทยาศาสตร์และการแพทย์ ตำบลบ้านค้อ	เพื่อใช้ในการป้องกันตรวจสอบสารเสพติด	จำนวน ๑ ครั้ง/ปี ภายในตำบลบ้านค้อ	๓๐,๐๐๐	๓๐,๐๐๐	๓๐,๐๐๐	๓๐,๐๐๐	มีวัสดุการแพทย์	การทำงานมีประสิทธิภาพขึ้น	กองช่าง	
๓๗	โครงการวันเทศบาล	เพื่อจัดกิจกรรมทำบุญต่อบุตร ทำความสะอาด	จำนวน ๑ ครั้ง/ปี ภายในตำบลบ้านค้อ	๓๐,๐๐๐	๓๐,๐๐๐	๓๐,๐๐๐	๓๐,๐๐๐	จัดกิจกรรมต่างๆ	สะดวกในการติดต่อประสาน	สำนักปลัด	
๓๘	โครงการจัดทำแผนทรัพยากรและบริหารพลังงาน เทศบาลตำบลบ้านค้อ	เพื่อเพิ่มประสิทธิภาพในการทำงาน และ เพิ่มรายได้เทศบาล	จำนวน ๑ ครั้ง/ปี ภายในตำบลบ้านค้อ	๑๐๐,๐๐๐	๑๐๐,๐๐๐	๑๐๐,๐๐๐	๑๐๐,๐๐๐	เพิ่มช่องทาง จัดเก็บภาษี	ประชาชนมีความรู้ ในการชำระภาษี	กองคลัง	
๓๙	ค่าเงินเดือนพนักงานแพทย์ฉุกเฉิน EMS	เพื่อจ่ายเป็นค่าตอบแทนการปฏิบัติงานที่ ของพนักงานที่เทศบาลจ้าง	จำนวน ๕ คน/เดือน	๓๐๐,๐๐๐	๓๐๐,๐๐๐	๓๐๐,๐๐๐	๓๐๐,๐๐๐	พนักงานได้รับเงิน เดือน	ประชาชนได้ใช้บริการสุขภาพ อย่างทันเวลาที่	สำนักปลัด	
๔๐	โครงการจัดซื้อรถยนต์ส่วนบุคคล	เพื่อใช้ในงานราชการ	จำนวน ๒ คัน	๕๐๐,๐๐๐	-	-	-	การถึงทันเวลา	เพื่อใช้ในกิจการเทศบาล	สำนักปลัด,	
๔๑	โครงการวันท้องถิ่นไทย	เพื่อจัดกิจกรรมทำความสะอาด ของเทศบาล	เทศบาลตำบลบ้านค้อ	๓๐,๐๐๐	๓๐,๐๐๐	๓๐,๐๐๐	๓๐,๐๐๐	จัดกิจกรรม เพื่อสามัคคี	พนักงานมีจิตสำนึก รักท้องถิ่น	สำนักปลัด,	
๔๒	โครงการฝึกอบรม/ศึกษาดูงานเพื่อพัฒนาบุคลากร	เพื่อพัฒนาความรู้ความสามารถ บุคลากร	จำนวน ๑ ครั้ง/ปี	๒๕๐,๐๐๐	๒๕๐,๐๐๐	๒๕๐,๐๐๐	๒๕๐,๐๐๐	ผู้อบรมมีความรู้ เพิ่มขึ้น	พนักงานมีความรู้ นำมาปรับใช้กับหน้าที่ได้	สำนักปลัด	
๔๓	โครงการจัดซื้อตู้กระจกบานเลื่อน	เพื่อใช้ในการจัดเก็บเอกสาร	จำนวน ๒ หลัง/ปี	๑๒,๐๐๐	๑๒,๐๐๐	๑๒,๐๐๐	๑๒,๐๐๐	มีตู้สำหรับเก็บ เอกสาร	การจัดเก็บเอกสาร เป็นระเบียบ	สำนักปลัด	
๔๔	โครงการสนับสนุนและพัฒนาศักยภาพศูนย์ ปฏิบัติการแพทย์ฉุกเฉินเทศบาลตำบลบ้านค้อ	เพื่อเป็นค่าใช้จ่ายในการสนับสนุนและ พัฒนาศูนย์ปฏิบัติการแพทย์ฉุกเฉิน	จำนวน ๑ ครั้ง/ปี	๑๐๐,๐๐๐	๑๐๐,๐๐๐	๑๐๐,๐๐๐	๑๐๐,๐๐๐	ระดับความถี่ ในการปฏิบัติงาน	ประชาชนได้ใช้บริการสุขภาพ อย่างทันเวลาที่	สำนักปลัด	
๔๕	ค่าบริการสื่อสารและโทรคมนาคม	เพื่อจ่ายเป็นค่าสื่อสารโทรคมนาคม ของเทศบาลบ้านค้อ	ภายในเทศบาลตำบลบ้านค้อ	๒๐,๐๐๐	๒๐,๐๐๐	๒๐,๐๐๐	๒๐,๐๐๐	การสื่อสารมีความ รวดเร็ว	การปฏิบัติงานมีประสิทธิภาพ สะดวกรวดเร็ว	สำนักปลัด	

ที่	โครงการ	วัตถุประสงค์	เป้าหมาย (ผลผลิตของโครงการ)	งบประมาณและที่มา				ตัวชี้วัด (KPI)	ผลลัพธ์ที่คาดว่าจะได้รับ	หน่วยงาน ที่รับผิดชอบ
				๒๕๖๑ (บาท)	๒๕๖๒ (บาท)	๒๕๖๓ (บาท)	๒๕๖๔ (บาท)			
๔๔	โครงการจัดซื้อเครื่องดูดฝุ่นสำหรับสำนักงานเทศบาลตำบลบ้านค้อ	เพื่อใช้ทำความสะอาดสถานที่สำนักงานเทศบาลตำบลบ้านค้อ	จำนวน ๑ เครื่อง	๘,๐๐๐	-	-	-	ข้อมูล/หน่วยการใช้น้ำ	พื้นที่ทำงานในเทศบาลฯสะอาดเรียบร้อย	สำนักปลัด
๔๕	โครงการประเมินความพึงพอใจ	เพื่อประเมินความพึงพอใจของประชาชนที่มีต่อการให้บริการของเทศบาล	จำนวน ๑ ครั้ง/ปี	๓๐,๐๐๐	๓๐,๐๐๐	๓๐,๐๐๐	๓๐,๐๐๐	ประชาชนเห็นแสดงความคิดเห็น	พนักงาน/ส.ทต. นำความรู้มาปรับใช้ในการปฏิบัติงาน	สำนักปลัด
๔๖	โครงการฝึกอบรมให้ความรู้เกี่ยวกับวินัยข้าราชการ	เพื่อเป็นการสร้างความรู้ความเข้าใจเกี่ยวกับวินัยข้าราชการ	จำนวน ๑ ครั้ง/ปี ข้าราชการ พนักงานจ้าง	๕๐,๐๐๐	๕๐,๐๐๐	๕๐,๐๐๐	ร้อยละ ๘๐ ของผู้อบรม มีความรู้เพิ่มขึ้น	ข้าราชการ พนักงานจ้าง มีความรู้ ความเข้าใจ เกี่ยวกับวินัยข้าราชการมากขึ้น ลดปัญหาการกระทำผิดทางวินัยข้าราชการ	ข้าราชการ พนักงานจ้าง	สำนักปลัด
๔๗	โครงการปรับปรุงระบบอินเทอร์เน็ตตำบล	เพื่อพัฒนา/ปรับปรุงระบบอินเทอร์เน็ต	จำนวน ๑ ครั้ง/ปี	๗๐,๐๐๐	๗๐,๐๐๐	๗๐,๐๐๐	ประชาชนมีอินเทอร์เน็ตใช้	อินเทอร์เน็ตมีประสิทธิภาพสูง ทำให้การแจ้งงานรวดเร็วขึ้น	อินเทอร์เน็ตมีประสิทธิภาพสูง	สำนักปลัด
๔๘	โครงการจัดซื้อคอมพิวเตอร์ประจำสำนักงานเทศบาลตำบลบ้านค้อ	เพื่อใช้เป็นมีเตอร์ประจำสำนักงานเทศบาลตำบลบ้านค้อ	จำนวน ๑ ชุด/ปี	๑๒,๐๐๐	-	-	-	ข้อมูล/หน่วยการใช้น้ำ	มีข้อมูลการใช้ในสำนักงานเทศบาลตำบลบ้านค้อ	สำนักปลัด
รวม	๔๘ โครงการ	-	-	๒,๙๒๒,๐๐๐	๒,๙๒๒,๐๐๐	๔,๘๒๒,๐๐๐	๕,๘๒๒,๐๐๐	-	-	-

๔. การพัฒนาระบบบริหารจัดการภาครัฐและภาคประชาชน

๔.๒ แผนงานเศรษฐกิจ

ที่	โครงการ	วัตถุประสงค์	เป้าหมาย (ผลผลิตของโครงการ)	งบประมาณและที่มา				ตัวชี้วัด (KPI)	ผลลัพธ์ที่คาดว่าจะได้รับ	หน่วยงานที่รับผิดชอบ
				๒๕๖๑ (บาท)	๒๕๖๒ (บาท)	๒๕๖๓ (บาท)	๒๕๖๔ (บาท)			
๑	โครงการอุดหนุนการประชาสัมพันธ์ภาคขยายเขตหมู่บ้านคือ	เพื่อจ่ายเงินอุดหนุนการประชาสัมพันธ์ภาคขยายเขต	ประชาชนในเขตตำบลบ้านคือ	-	๑๐,๐๐๐,๐๐๐	-	-	มีหมู่บ้านที่ใช้	ประชาชนในตำบลบ้านคือ มีหมู่บ้านที่ใช้	กองช่าง
๒	คำวัสดุก่อสร้าง	เพื่อจ่ายเป็นคำวัสดุก่อสร้างที่ใช้ในกิจการของทต. เช่นไม้ต่างๆ สี อิฐ หิน ปูน ฯลฯ	ในमतที่เป็นกิจการของ ทต. บ้านคือ	๑๐๐,๐๐๐	๑๐๐,๐๐๐	๑๐๐,๐๐๐	๑๐๐,๐๐๐	มีวัสดุก่อสร้างที่ใช้ในการปฏิบัติงาน	การทำงานมีประสิทธิภาพขึ้น	กองช่าง
๓	ค่าไฟฟ้าสถานีสูบน้ำด้วยไฟฟ้า	เพื่อจ่ายเป็นค่าไฟฟ้าเครื่องสูบน้ำเพื่อการเกษตร	บ้านท่าศิลา หมู่ ๖ บ้านหนองชุม หมู่ ๕	๒๐๐,๐๐๐	๒๐๐,๐๐๐	๒๐๐,๐๐๐	๒๐๐,๐๐๐	มีการสูบน้ำให้ประชาชน	ประชาชนบ้านท่าศิลา มีน้ำใช้ในการเกษตร	กองช่าง
๔	โครงการจัดซื้อเครื่องสำรวจแบบประมวลผลรวม Total digital	เพื่อให้มีเครื่องมือสำรวจที่ทันสมัยใช้งาน	จำนวน ๑ เครื่อง	๑๕๕,๐๐๐	-	-	-	มีเครื่องมือสำรวจใช้งาน	มีความแม่นยำ สะดวก รวดเร็ว	กองช่าง
๕	โครงการจัดซื้อวิทยุสื่อสาร ICOM ๕๐FX	เพื่อใช้ติดต่อสื่อสารในการปฏิบัติงาน	วิทยุสื่อสาร ICOM ๕๐ FX จำนวน ๔ เครื่อง ละ ๔,๕๐๐ บาท	๑๘,๐๐๐	-	-	-	มีวิทยุสื่อสารใช้	การติดต่อสื่อสาร รวดเร็ว ทันเหตุการณ์	กองช่าง
๖	โครงการก่อสร้างอาคารสำนักงานเทศบาลตำบลบ้านคือ	เพื่อเพิ่มประสิทธิภาพในการทำงาน และเป็นที่ประชุม อบรมต่างๆ	จำนวน ๑ หลัง	๑๐,๐๐๐,๐๐๐	-	-	-	มีอาคารสำนักงานหลังใหม่	การทำงานมีประสิทธิภาพขึ้น	กองช่าง
๗	โครงการก่อสร้างห้องน้ำสาธารณะประโยชน์ตำบลบ้านคือ	เพื่อเพิ่มประสิทธิภาพในการทำงาน และเป็นที่ประชุม อบรมต่างๆ	จำนวน ๑ หลัง ภายในตำบลบ้านคือ	๑๕๐,๐๐๐	-	-	-	มีห้องน้ำสาธารณะ	สะดวกในการติดต่อประสานงาน	กองช่าง
๘	โครงการจัดซื้ออุปกรณ์เก็บตัวอย่างคอมพิวเตอร์แบบดูบวคส์สี่เหลี่ยม	เพื่อใช้งานก่อนสร้างมีความละเอียดมากขึ้น	จำนวน ๒ ชุด	๑๓,๐๐๐	-	-	-	มีเครื่องมือทำงานที่ทันสมัย	มีความสะดวก รวดเร็ว ในการทำงาน	กองช่าง
๙	โครงการจัดซื้ออุปกรณ์เก็บตัวอย่างคอมพิวเตอร์แบบทรงกระบอก	เพื่อใช้งานก่อนสร้างมีความละเอียดมากขึ้น	จำนวน ๒ ชุด	๑๓,๐๐๐	-	-	-	มีเครื่องมือทำงานที่ทันสมัย	มีความสะดวก รวดเร็ว ในการทำงาน	กองช่าง
๑๐	โครงการก่อสร้างโรงจอดรถสำนักงานและรถผู้บริหารและพนักงานเทศบาล	เพื่อบริการประชาชนที่มีคดีต่อราชการกับเทศบาล	จำนวน ๓ หลัง	๓๐๐,๐๐๐	-	-	-	จอดรถเป็นระเบียบ	ประชาชนได้รับความสะดวก	กองช่าง
๑๑	โครงการก่อสร้างสำนักงานเทศบาล	เพื่อรักษาทรัพย์สินของเทศบาล	จำนวน ๑ ครั้ง/ปี	-	๑,๕๐๐,๐๐๐	-	-	มีสถานที่จอดรถที่ได้มาตรฐาน	ประชาชนได้รับความสะดวก	กองช่าง
๑๒	คำวัสดุสำรวจ	เพื่อจ่ายเป็นคำวัสดุสำรวจที่ใช้ในกิจการของทต. เช่นล้อหมุนวันระยะเวลาต่างๆ ฯลฯ	ในमतที่เป็นกิจการของ ทต. บ้านคือ	๑๐๐,๐๐๐	๑๐๐,๐๐๐	๑๐๐,๐๐๐	๑๐๐,๐๐๐	มีวัสดุสำรวจใช้ในการปฏิบัติงาน	การทำงานมีประสิทธิภาพขึ้น	กองช่าง

ที่	โครงการ	วัตถุประสงค์	เป้าหมาย (ผลผลิตของโครงการ)	งบประมาณและที่มา					ตัวชี้วัด(KPI)	ผลลัพธ์ที่คาดว่าจะได้รับ	หน่วยงาน ที่รับผิดชอบ
				๒๕๖๑ (บาท)	๒๕๖๒ (บาท)	๒๕๖๓ (บาท)	๒๕๖๔ (บาท)	รวม			
๑๒	โครงการจัดซื้อเรือเทพาคิงซ์	เพื่อบริการประชาชนหรือนักท่องเที่ยวกับเทศบาล	จำนวน ๑ ลำ	-	-	๑,๐๐๐,๐๐๐	-	เพิ่มช่องทางการเพิ่มรายได้	ประชาชนได้รับความสะดวก	กองช่าง	
๑๓	โครงการจัดซื้อชุดทดสอบความชื้นเหลวของคอนกรีต	เพื่อให้งานก่อสร้างมีความละเอียดมากขึ้น	จำนวน ๒ ชุด	-	-	-	-	มีเครื่องมือทำงานที่ทันสมัย	มีความสะดวก รวดเร็วในการทำงาน	กองช่าง	
๑๔	โครงการก่อสร้างโรงแรม/ที่พัก	เพื่อให้นักท่องเที่ยวพัก	จำนวน ๑ หลัง	-	-	-	-	เพิ่มช่องทางการสร้างรายได้	ประชาชนได้รับความสะดวก	กองช่าง	
๑๕	คำวัสดุเครื่องแต่งกาย	เพื่อเป็นคำวัสดุเครื่องแต่งกายของพนักงานเจ้าหน้าที่เทศบาลตำบลบ้านค้อ	ในงานที่เป็นกิจกรรมของ ทต. บ้านค้อ	๓๐,๐๐๐	๓๐,๐๐๐	๓๐,๐๐๐	๓๐,๐๐๐	พนักงานมีเครื่องแต่งกายที่เหมาะสม	การทำงานมีประสิทธิภาพขึ้น	กองช่าง ทต.บ้านค้อ	
๑๖	คำวัสดุไฟฟ้าและวิทยุ	เพื่อเป็นคำวัสดุไฟฟ้าและวิทยุใช้ในการทำงาน	ในงานที่เป็นกิจกรรมของ ทต. บ้านค้อ	๑๐๐,๐๐๐	๑๐๐,๐๐๐	๑๐๐,๐๐๐	๑๐๐,๐๐๐	มีวัสดุไฟฟ้าและวิทยุใช้ในการปฏิบัติงาน	การทำงานมีประสิทธิภาพขึ้น	กองช่าง	
๑๗	คำวัสดุยานพาหนะและขนส่ง	เพื่อจ่ายเป็นค่าจัดซื้อวัสดุยานพาหนะและขนส่งของรถขยะ เช่น แบตเตอร์รี่ ฯลฯ	ยานพาหนะ และเครื่องยนต์ภายในสำนักงาน ทต.บ้านค้อ	๕๐,๐๐๐	๕๐,๐๐๐	๕๐,๐๐๐	๕๐,๐๐๐	ยานพาหนะและเครื่องใช้ทำงานได้ปกติ	ยานพาหนะ และเครื่องใช้ทำงานได้ปกติ	กองช่าง ทต.บ้านค้อ	
รวม	๑๕ โครงการ	-	-	๑๑,๒๒๘,๐๐๐	๑๒,๐๘๐,๐๐๐	๑๑,๔๕๐,๐๐๐	๑๑,๔๕๐,๐๐๐	-	-	-	

๔. การพัฒนาระบบบริหารจัดการภาครัฐและภาคประชาชน

๔.๓ แผนงานสร้างความเข้มแข็ง

ที่	โครงการ	วัตถุประสงค์	เป้าหมาย (ผลผลิตของโครงการ)	งบประมาณและที่มา					ตัวชี้วัด(KPI)	ผลลัพธ์ที่คาดว่าจะได้รับ	หน่วยงาน ที่รับผิดชอบ
				๒๕๖๑ (บาท)	๒๕๖๒ (บาท)	๒๕๖๓ (บาท)	๒๕๖๔ (บาท)	รวม			
๑	โครงการบำบัดทุกบ้ำรุงสุขสร้างรอยยิ้มให้กับประชาชนและโครงการ ทอ.สว.	เพื่อบูรณาการร่วมระหว่างหน่วยงานราชการอื่นๆ	จำนวน ๑ ครั้ง/ปี	๑๒๐,๐๐๐	๑๒๐,๐๐๐	๑๒๐,๐๐๐	๑๒๐,๐๐๐	ประชาชนที่มาร่วมร้อยละ ๘๐	ประชาชนได้รับการช่วยเหลือ บรรเทาความเดือดร้อน	สำนักปลัด	
๒	โครงการ ทดพบประชาชน	เพื่อประชาสัมพันธ์บทบาทหน้าที่ ทต. และสอแก้ปัญหาของประชาชน และรับฟังความคิดเห็นของประชาชน	จำนวน ๑ ครั้ง/ปี หมู่ ๑-หมู่ ๑๐	๑๐๐,๐๐๐	๑๐๐,๐๐๐	๑๐๐,๐๐๐	๑๐๐,๐๐๐	ประชาชนได้รับการบริการ	ประชาชนได้รู้หน้าที่ของเทศบาลและเทศบาลได้รับรู้ปัญหาของประชาชน	สำนักปลัด	
๓	โครงการประชุมเพื่อจัดทำแผนยุทธศาสตร์การพัฒนาหรือแผนพัฒนาสี่ปี	เป็นเวทีแสดงความคิดเห็นของประชาชน	จำนวน ๑ ครั้ง/ปี ประชาชนในเขตตำบลบ้านค้อ	๕๐,๐๐๐	๕๐,๐๐๐	๕๐,๐๐๐	๕๐,๐๐๐	มีแผนพัฒนาของเทศบาล	ได้รู้วิสัยทัศน์ของประชาชน	สำนักปลัด	
๔	โครงการจัดทำแผนหมู่บ้าน/ชุมชนตำบลบ้านค้อ หมู่ ๑-หมู่ ๑๐	เพื่อให้ประชาชนมีส่วนร่วมในการจัดทำแผนหมู่บ้านชุมชนและกำหนดทิศทางการพัฒนา	แผนหมู่บ้าน/ชุมชน หมู่ ๑-หมู่ ๑๐	๒๐,๐๐๐	๒๐,๐๐๐	๒๐,๐๐๐	๒๐,๐๐๐	ทุกหมู่บ้านมีแผนพัฒนาหมู่บ้าน	แต่ละหมู่บ้านมีแผนแม่บทหมู่บ้านชุมชน	กองสวัสดิการ	
๕	โครงการประชุมเพื่อจัดทำเทศบัญญัติตำบล	เป็นเวทีแสดงความคิดเห็นของประชาชน	จำนวน ๑ ครั้ง/ปี ประชาชนในเขตตำบลบ้านค้อ	๒๕,๐๐๐	๒๕,๐๐๐	๒๕,๐๐๐	๒๕,๐๐๐	มีแผนพัฒนาของเทศบาล	ได้รู้วิสัยทัศน์ของประชาชน	สำนักปลัด	

ที่	โครงการ	วัตถุประสงค์	เป้าหมาย (ผลผลิตของโครงการ)	งบประมาณและที่มา				ตัวชี้วัด(kpi)	ผลลัพธ์ที่คาดว่าจะได้รับ	หน่วยงาน ที่รับผิดชอบ
				๒๕๖๑ (บาท)	๒๕๖๒ (บาท)	๒๕๖๓ (บาท)	๒๕๖๔ (บาท)			
๖	โครงการสร้างจิตสำนึกเด็กและเยาวชนในการสร้างค่านิยมที่ดี	เพื่อให้เด็กและเยาวชนมีจิตสำนึกในการสร้างค่านิยมที่ถูกต้อง	เด็กและเยาวชนจำนวน ๘๐ คน	๒๐,๐๐๐	๒๐,๐๐๐	๒๐,๐๐๐	๒๐,๐๐๐	ร้อยละ ๘๐ ของเด็กและเยาวชนที่มีทัศนคติดีกับบวกที่ร่วมโครงการ	เด็กและเยาวชน	กองสวัสดิการ
๗	โครงการร่วมสร้างชุมชนให้น่าอยู่ เรียนรู้ภูมิปัญญาท้องถิ่น	เพื่อสร้างเครือข่ายเด็กและเยาวชนในการจัดการทรัพยากรธรรมชาติและภูมิปัญญาท้องถิ่น	เด็กและเยาวชนจำนวน ๘๐ คน	๒๐,๐๐๐	๒๐,๐๐๐	๒๐,๐๐๐	ร้อยละ ๘๐ ของเด็กและเยาวชนที่ร่วมโครงการ	เครือข่ายเด็กและเยาวชนในการจัดการสิ่งแวดล้อมและเรียนรู้ภูมิปัญญาท้องถิ่น	เด็กและเยาวชน	กองสวัสดิการ
๘	โครงการพัฒนาแหล่งเรียนรู้ระบบการจัดการตนเองของตำบลบ้านค้อ	ประชาชนในตำบลบ้านค้อมีส่วนร่วมในการวิจัยชุมชน	จำนวน ๑ ครั้ง/ปี ประชาชนในเขตตำบลบ้านค้อ	๘๐,๐๐๐	๘๐,๐๐๐	๘๐,๐๐๐	ร้อยละ ๘๐ ของผู้เข้าร่วมโครงการมีส่วนร่วมในการวิจัยชุมชน	ทราบข้อมูลพื้นฐานในการทำวิจัยชุมชน	ทราบข้อมูลพื้นฐานในการทำวิจัยชุมชน	กองสวัสดิการ
๙	โครงการฝึกอบรมคุณธรรม จริยธรรม ตามแนวปรัชญาเศรษฐกิจพอเพียง	ส่งเสริมความรู้ความสามารถให้แก่ผู้บริหารและพนักงานเทศบาล	จำนวน ๑ ครั้ง/ปี	๒๕๐,๐๐๐	๒๕๐,๐๐๐	๒๕๐,๐๐๐	ผู้เข้าอบรมร้อยละ ๘๐ รักท้องถิ่น	เพิ่มความสามารในการปฏิบัติงานแต่ละด้าน	เพิ่มความสามารในการปฏิบัติงานแต่ละด้าน	สำนักงานปลัด
๑๐	โครงการรณรงค์ป้องกันปฏิกิจสำนึกต่อต้านการทุจริตในสังคม	เพื่อต่อต้านการทุจริตในสังคมชุมชน	จำนวน ๑ ครั้ง/ปี	๒๐,๐๐๐	๒๐,๐๐๐	๒๐,๐๐๐	ผู้เข้าอบรมร้อยละ ๘๐ มติดีสำนึกไม่โกง	ผู้เข้าอบรมมีจิตสำนึกไม่โกง	ผู้เข้าอบรมมีจิตสำนึกไม่โกง	สำนักงานปลัด
รวม	๑๐ โครงการ	-	-	๗๐๕,๐๐๐	๗๐๕,๐๐๐	๗๐๕,๐๐๐	-	-	-	-

๔. การพัฒนาระบบบริหารจัดการภาครัฐและภาคประชาชน

๔.๔ แผนงานสังคมสงเคราะห์

ที่	โครงการ	วัตถุประสงค์	เป้าหมาย (ผลผลิตของโครงการ)	งบประมาณและที่มา				ตัวชี้วัด(kpi)	ผลลัพธ์ที่คาดว่าจะได้รับ	หน่วยงาน ที่รับผิดชอบ
				๒๕๖๑ (บาท)	๒๕๖๒ (บาท)	๒๕๖๓ (บาท)	๒๕๖๔ (บาท)			
๑	โครงการอุดหนุนศูนย์เฉลิมพระเกียรติช่วยเหลือผู้เปราะบางและติดเชื้อ HIV	เพื่อจ่ายเป็นค่าโครงการเพิ่มประสิทธิภาพที่อำเภอโนนสูง	จำนวน ๑ ครั้ง/ปี	๑๕,๐๐๐	๑๕,๐๐๐	๑๕,๐๐๐	๑๕,๐๐๐	อุดหนุนอำเภอ	ยพ. มีส่วนร่วมในกิจกรรมและมีความสัมพันธ์ที่ดี	สำนักงานปลัด
รวม	๑ โครงการ	-	-	๑๕,๐๐๐	๑๕,๐๐๐	๑๕,๐๐๐	-	-	-	-

๔. การพัฒนาระบบบริหารจัดการภาครัฐและภาคประชาชน

๔.๕ แผนงานสาธารณสุข

ที่	โครงการ	วัตถุประสงค์	เป้าหมาย (ผลผลิตของโครงการ)	งบประมาณและที่มา				ตัวชี้วัด (KPI)	ผลลัพธ์ที่คาดว่าจะได้รับ	หน่วยงาน ที่รับผิดชอบ
				๒๕๖๑ (บาท)	๒๕๖๒ (บาท)	๒๕๖๓ (บาท)	๒๕๖๔ (บาท)			
๑	โครงการตรวจสุขภาพประจำปี	เพื่อตรวจสุขภาพให้แก่คณะผู้บริหาร พนักงาน ลูกจ้าง ในเทศบาลฯ	จำนวน ๑ ครั้ง/ปี	๓๐,๐๐๐	๓๐,๐๐๐	๓๐,๐๐๐	๓๐,๐๐๐	พนักงานได้รับการ ตรวจสุขภาพ	พนักงานมีสุขภาพที่ดี สำนึกในกตัญญู	
รวม	๑ โครงการ	-	-	๓๐,๐๐๐	๓๐,๐๐๐	๓๐,๐๐๐	๓๐,๐๐๐	-	-	-

๔. การพัฒนาระบบบริหารจัดการภาครัฐและภาคประชาชน

๔.๖ แผนงานการศึกษา

ที่	โครงการ	วัตถุประสงค์	เป้าหมาย (ผลผลิตของโครงการ)	งบประมาณและที่มา				ตัวชี้วัด (KPI)	ผลลัพธ์ที่คาดว่าจะได้รับ	หน่วยงาน ที่รับผิดชอบ
				๒๕๖๑ (บาท)	๒๕๖๒ (บาท)	๒๕๖๓ (บาท)	๒๕๖๔ (บาท)			
๑	โครงการอบรมการจัดทำแผนพัฒนาการศึกษา	เพื่อให้ครูในศพดมีส่วนร่วมในการจัดทำแผน และกำหนดทิศทางในการพัฒนา	จำนวน ๑ ครั้ง/ปี	๒๐,๐๐๐	๒๐,๐๐๐	๒๐,๐๐๐	๒๐,๐๐๐	ร้อยละความรู้ ความเข้าใจ	ผู้เข้าอบรมเข้าใจในการ จัดทำแผนพัฒนาการศึกษา	กองการศึกษา
๒	ค่าไฟฟ้าศูนย์พัฒนาเด็กเล็ก	เพื่อจ่ายเป็นค่าโทรศัพท์ ทด.	ทด. บ้านคือ	๕๐,๐๐๐	๕๐,๐๐๐	๕๐,๐๐๐	๕๐,๐๐๐	มีไฟฟ้าใช้ทั่วถึง	ศูนย์เด็กมีไฟฟ้าใช้	กองการศึกษา
รวม	๒ โครงการ	-	-	๓๐,๐๐๐	๓๐,๐๐๐	๓๐,๐๐๐	๓๐,๐๐๐	-	-	-

๔. การพัฒนาระบบบริหารจัดการภาครัฐและภาคประชาชน

๔.๗ แผนงานการศกษาศึกษาวัฒนธรรมและนันทนาการ

ที่	โครงการ	วัตถุประสงค์	เป้าหมาย (ผลผลิตของโครงการ)	งบประมาณและที่มา				ตัวชี้วัด(kpi)	ผลลัพธ์ที่คาดว่าจะได้รับ	หน่วยงานที่รับผิดชอบ
				๒๕๖๑ (บาท)	๒๕๖๒ (บาท)	๒๕๖๓ (บาท)	๒๕๖๔ (บาท)			
๑	โครงการอุดหนุนสำนักงานเหล่ากาชาดจังหวัดหนองบัวลำภู	เพื่อจ่ายอุดหนุนสำนักงานเหล่ากาชาดจังหวัดหนองบัวลำภู	จำนวน ๑ ครั้ง/ปี	๓๐,๐๐๐	๓๐,๐๐๐	๓๐,๐๐๐	๓๐,๐๐๐	อุดหนุน สนง.กาชาด จ.น.ภ.	อปท. มีส่วนร่วมในกิจกรรม และมีควมสัมพันธ์ที่ดี	สำนักงานปลัด
๒	ค่าใช้จ่ายกิจกรรมชมชนแห่งชาติจังหวัดหนองบัวลำภู	เพื่อส่งเสริมการดำเนินงานกิจกรรมงานสัการะสมเด็จพระนเรศวรประจำปี	จำนวน ๑ ครั้ง/ปี	๒๐,๐๐๐	๒๐,๐๐๐	๒๐,๐๐๐	๒๐,๐๐๐	ร่วมจัดชบวนแห่อำเภอโนนสัง	อปท. มีส่วนร่วมในกิจกรรม และมีควมสัมพันธ์ที่ดี	สำนักงานปลัด
๓	ค่าใช้จ่ายในการจัดงานรัฐพิธีและวันสำคัญต่างๆ	เพื่อจ่ายเป็นค่าใช้จ่ายในการจัดงานรัฐพิธีและวันสำคัญต่างๆ	กิจการของ ทต.บ้านค้อ	๕๐,๐๐๐	๕๐,๐๐๐	๕๐,๐๐๐	๕๐,๐๐๐	การจัดงานเป็นไปด้วยความเรียบร้อย สะดวกรวดเร็ว	การปฏิบัติงานมีประสิทธิภาพ	สำนักงานปลัด
รวม	๓ โครงการ	-	-	๑๐๐,๐๐๐	๑๐๐,๐๐๐	๑๐๐,๐๐๐	๑๐๐,๐๐๐	-	-	-

๔.๘ การพัฒนาระบบบริหารจัดการภาครัฐและภาคประชาชน

๔.๘ แผนงานงบกลาง

ที่	โครงการ	วัตถุประสงค์	เป้าหมาย (ผลผลิตของโครงการ)	งบประมาณและที่มา				ตัวชี้วัด(kpi)	ผลลัพธ์ที่คาดว่าจะได้รับ	หน่วยงานที่รับผิดชอบ
				๒๕๖๑ (บาท)	๒๕๖๒ (บาท)	๒๕๖๓ (บาท)	๒๕๖๔ (บาท)			
๑	โครงการสมทบกองทุนบ้านเงินบ้านเงินข้าราชการ	เพื่อจ่ายเป็นเงินช่วยเหลือค่าครองชีพผู้รับบำเหน็จบำนาญข้าราชการส่วนท้องถิ่น	จำนวน ๑ ครั้ง/ปี พนักงานข้าราชการใน ทต.บ้านค้อ	๒๐๐,๐๐๐	๒๐๐,๐๐๐	๒๐๐,๐๐๐	๒๐๐,๐๐๐	ข้าราชการมีระบบสวัสดิการ	ถูกต้องตามระเบียบ	สำนักงานปลัด
๒	โครงการกองทุนสำรองเลี้ยงชีพลูกจ้างประจำ(กสจ.)	เพื่อจ่ายเป็นเงินสมทบกองทุนสำรองเลี้ยงชีพลูกจ้างประจำ	จำนวน ๑ ครั้ง/ปี ในเขตตำบลบ้านค้อ	๕,๐๐๐	๕,๐๐๐	๕,๐๐๐	๕,๐๐๐	ลูกจ้างประจำมีสวัสดิการ	ถูกต้องตามระเบียบ	สำนักงานปลัด
๓	โครงการบ้านเงินบ้านเงินข้าราชการถ่ายโอน	เพื่อจ่ายเป็นเงินช่วยเหลือค่าครองชีพผู้รับบำเหน็จบำนาญข้าราชการถ่ายโอน	จำนวน ๑ ครั้ง/ปี	๒๐๐,๐๐๐	๒๐๐,๐๐๐	๒๐๐,๐๐๐	๒๐๐,๐๐๐	ข้าราชการมีระบบสวัสดิการ	ถูกต้องตามระเบียบ	สำนักงานปลัด
๔	โครงการเงินสำรองจ่าย	เพื่อใช้จ่ายในกรณีที่เกิดเหตุฉุกเฉิน หรือบรรเทาความเดือดร้อนของประชาชนในเขต บ้านค้อ	จำนวน ๑ ครั้ง/ปี	๘๐๐,๐๐๐	๘๐๐,๐๐๐	๘๐๐,๐๐๐	๘๐๐,๐๐๐	แก้ไขภัยพิบัติต่างๆ	ประชาชนได้รับการแก้ไข้ปัญหาความเดือดร้อนได้ทันที	สำนักงานปลัด
รวม	๓ โครงการ	-	-	๑,๒๐๕,๐๐๐	๑,๒๐๕,๐๐๐	๑,๒๐๕,๐๐๐	๑,๒๐๕,๐๐๐	-	-	-

**รายละเอียดโครงการพัฒนา
แผนพัฒนาท้องถิ่นสี่ปี (พ.ศ. ๒๕๖๑ ถึง ๒๕๖๔)
เทศบาลตำบลบ้านค้อ อำเภอโนนสัง จังหวัดหนองบัวลำภู
สำหรับอุดหนุนองค์การปกครองส่วนท้องถิ่น ส่วนราชการ รัฐวิสาหกิจ องค์การประชาชน
เทศบาลตำบลบ้านค้อ อำเภอโนนสัง จังหวัดหนองบัวลำภู**

- ก. ยุทธศาสตร์จังหวัดที่ ๒ การส่งเสริมอุตสาหกรรมการผลิต การค้าและการบริการให้เป็นมิตรกับสิ่งแวดล้อม
ข. ยุทธศาสตร์การพัฒนาขององค์กรปกครองส่วนท้องถิ่นในเขตจังหวัดหนองบัวลำภู ๑. ยุทธศาสตร์การพัฒนาด้านการส่งเสริมเศรษฐกิจชุมชนท้องถิ่นตามหลักปรัชญาเศรษฐกิจพอเพียง
๑. ยุทธศาสตร์การพัฒนาเศรษฐกิจ การค้า การท่องเที่ยวอย่างยั่งยืน ภายใต้หลักเศรษฐกิจพอเพียง

๑.๒ แผนงานสร้างเสริมสุขภาพ

ที่	โครงการ	วัตถุประสงค์	เป้าหมาย (ผลผลิตของโครงการ)	งบประมาณและที่มา			ตัวชี้วัด(kpi)	ผลลัพธ์ที่คาดว่าจะได้รับ	หน่วยงานที่รับผิดชอบ	หน่วยงานที่ ขอรับเงิน อุดหนุน
				๒๕๖๑ (บาท)	๒๕๖๒ (บาท)	๒๕๖๓ (บาท)				
๑	โครงการอุดหนุนส่งเสริมการเลี้ยงโคเนื้อ หมู่ ๑-๑๐	เพื่อส่งเสริมประชาชนให้มีรายได้และสามารถเลี้ยงชีพได้	จำนวน ๑ ครั้ง/ปี ภายในเขตตำบลบ้านค้อ	๑๐๐,๐๐๐	-	-	-	ประชาชนที่เข้าร่วม มีช่องทางเพิ่มรายได้	กองสวัสดิการฯ	กลุ่มผู้เลี้ยงโคเนื้อ ในเขตตำบลบ้านค้อ
๒	โครงการอุดหนุนส่งเสริมการเลี้ยงสุกร หมู่ ๑-๑๐	เพื่อส่งเสริมประชาชนให้มีรายได้และสามารถเลี้ยงชีพได้	จำนวน ๑ ครั้ง/ปี ภายในเขตตำบลบ้านค้อ	๑๐๐,๐๐๐	-	-	-	ประชาชนที่เข้าร่วม มีช่องทางเพิ่มรายได้	กองสวัสดิการฯ	กลุ่มผู้เลี้ยงสุกร ในเขตตำบลบ้านค้อ
๓	โครงการอุดหนุนส่งเสริมการเลี้ยงเป็ด,ไก่ หมู่ ๑-๑๐	เพื่อส่งเสริมประชาชนให้มีรายได้และสามารถเลี้ยงชีพได้	จำนวน ๑ ครั้ง/ปี ภายในเขตตำบลบ้านค้อ	๑๐๐,๐๐๐	-	-	-	ประชาชนที่เข้าร่วม มีช่องทางเพิ่มรายได้	กองสวัสดิการฯ	กลุ่มผู้เลี้ยงเป็ด,ไก่ ในเขตตำบลบ้านค้อ
รวม	๓ โครงการ	-	-	๓๐๐,๐๐๐	-	-	-	-	-	-

- ก. ยุทธศาสตร์จังหวัดที่ ๑ การสร้างความเข้มแข็งทางเศรษฐกิจและแข่งขันได้อย่างยั่งยืน
 ข. ยุทธศาสตร์การพัฒนาขององค์กรปกครองส่วนท้องถิ่นในเขตจังหวัดหนองบัวลำภู ๓. การพัฒนาคุณภาพชีวิตของประชาชนในท้องถิ่น
 ๒. ยุทธศาสตร์สร้างความสงบสุขให้สังคมและพัฒนาคุณภาพคนให้พร้อมรับการเปลี่ยนแปลง

๒.๒ แผนงานคณะชุมชน

ที่	โครงการ	วัตถุประสงค์	เป้าหมาย (ผลผลิตของโครงการ)	งบประมาณและที่มา				ตัวชี้วัด(kpi)	ผลลัพธ์ที่คาดว่าจะได้รับ	หน่วยงาน ที่รับผิดชอบ	หน่วยงานที่ ขอรับเงิน อุดหนุน
				๒๕๖๑ (บาท)	๒๕๖๒ (บาท)	๒๕๖๓ (บาท)	๒๕๖๔ (บาท)				
๑	โครงการขยายเขตไฟฟ้าสาธารณะภายในหมู่บ้าน หมู่ ๑ - ๑๐	เพื่อขยายเขตไฟฟ้าตำบลบ้านค้อ ให้ทั่วถึงทุกหมู่บ้าน	จำนวน ๑๐ แห่ง/ปี	๑,๐๐๐,๐๐๐	๑,๐๐๐,๐๐๐	๑,๐๐๐,๐๐๐	๑,๐๐๐,๐๐๐	ประชาชนได้ใช้ประโยชน์จากไฟฟ้า	มีความปลอดภัยในชีวิตและทรัพย์สิน	กองช่าง	ไฟฟ้าส่วนภูมิภาค จังหวัดหนองบัวลำภู
๒	โครงการขยายเขตไฟฟ้าส่องสว่าง หมู่ ๑	เพื่อความสะดวกในการขนส่งผลผลิตทางการเกษตรในเวลากลางคืน	บริเวณตลาดนัดคลองถม ถึง บ้านนายเกษมเทพตู้	-	๓๐๐,๐๐๐	๓๐๐,๐๐๐	๓๐๐,๐๐๐	ประชาชนมีไฟส่องสว่าง	มีความปลอดภัยในชีวิตและทรัพย์สิน	กองช่าง	ไฟฟ้าส่วนภูมิภาค จังหวัดหนองบัวลำภู
๓	โครงการขยายเขตไฟฟ้าส่องสว่าง หมู่ ๑	เพื่อความสะดวกในการขนส่งผลผลิตทางการเกษตรในเวลากลางคืน	จากบริเวณหน้าวัดถึง รพ.สต.บ้านค้อ	-	๓๐๐,๐๐๐	๓๐๐,๐๐๐	๓๐๐,๐๐๐	ประชาชนมีไฟส่องสว่าง	มีความปลอดภัยในชีวิตและทรัพย์สิน	กองช่าง	ไฟฟ้าส่วนภูมิภาค จังหวัดหนองบัวลำภู
๔	โครงการขยายเขตไฟฟ้าสาธารณะรอบหมู่บ้าน หมู่ ๑	เพื่อขยายเขตไฟฟ้าตำบลบ้านค้อ ให้ทั่วถึงทุกหมู่บ้านเพื่อให้ชุมชนมีแสงสว่างในเวลากลางคืน	จำนวน ๑ ครั้ง/ปี บ้านค้อ	๓๐๐,๐๐๐	-	-	-	ประชาชนมีไฟฟ้าใช้ ได้สะดวกขึ้น	มีความปลอดภัยในชีวิตและทรัพย์สิน	กองช่าง	ไฟฟ้าส่วนภูมิภาค จังหวัดหนองบัวลำภู
๕	โครงการขยายเขตไฟฟ้าสาธารณะเพื่อเอกราช หมู่ ๑	เพื่อขยายเขตไฟฟ้าตำบลบ้านค้อ ให้ทั่วถึงใช้ในการเดินทางลำเลียงผลผลิตการเกษตร	จำนวน ๑ แห่ง/ปี จากแยกบ้านนายสง่า ถึงจะมี ถึงเดินวิบูลย์ ยาก ๑.๕ กม.	๑,๕๐๐,๐๐๐	๑,๕๐๐,๐๐๐	๑,๕๐๐,๐๐๐	๑,๕๐๐,๐๐๐	ประชาชนมีไฟฟ้าใช้ ได้สะดวกขึ้น	มีความปลอดภัยในชีวิตและทรัพย์สิน	กองช่าง	ไฟฟ้าส่วนภูมิภาค จังหวัดหนองบัวลำภู
๖	โครงการขยายเขตไฟฟ้าสาธารณะภายในหมู่บ้าน หมู่ ๒ พร้อมชุดหลอดไฟส่องสว่าง	เพื่อขยายเขตไฟฟ้าตำบลบ้านค้อ ให้ทั่วถึงทุกหมู่บ้านเพื่อให้ชุมชนมีแสงสว่างในเวลากลางคืน	จำนวน ๑ แห่ง/ปี จากบ้านนางเป ทวีพันธ์ ถึงบ้าน นายอนุเคราะห์ บัณฑิตา จำนวน ๒ ต้น	๒๐,๐๐๐	๒๐,๐๐๐	๒๐,๐๐๐	๒๐,๐๐๐	ประชาชนมีไฟฟ้าใช้ ได้สะดวกขึ้น	มีความปลอดภัยในชีวิตและทรัพย์สิน	กองช่าง	ไฟฟ้าส่วนภูมิภาค จังหวัดหนองบัวลำภู
๗	โครงการขยายเขตไฟฟ้าสาธารณะภายในหมู่บ้าน หมู่ ๒ พร้อมชุดหลอดไฟส่องสว่าง	เพื่อขยายเขตไฟฟ้าตำบลบ้านค้อ ให้ทั่วถึงทุกหมู่บ้านเพื่อให้ชุมชนมีแสงสว่างในเวลากลางคืน	จำนวน ๑ แห่ง/ปี จากบ้านนายอนันต์ โคตรบาล ถึงบ้านนายสุรศักดิ์ รัตนพลตรี จำนวน ๒ ต้น	-	๒๐,๐๐๐	๒๐,๐๐๐	๒๐,๐๐๐	ประชาชนมีไฟฟ้าใช้ ได้สะดวกขึ้น	มีความปลอดภัยในชีวิตและทรัพย์สิน	กองช่าง	ไฟฟ้าส่วนภูมิภาค จังหวัดหนองบัวลำภู
๘	โครงการขยายเขตไฟฟ้าสาธารณะภายในหมู่บ้าน หมู่ ๒ พร้อมชุดหลอดไฟส่องสว่าง	เพื่อขยายเขตไฟฟ้าตำบลบ้านค้อ ให้ทั่วถึงทุกหมู่บ้านเพื่อให้ชุมชนมีแสงสว่างในเวลากลางคืน	จำนวนแห่งละ ๑ ต้น จากบ้านนายวิชัย พลมนตรี ถึงบ้านนางบุ จรพทา จากบ้านนายศักดิ์ศักดิ์ ดอนน้อยหน้า ถึงบ้านนางสาวยุ้ย อ่อนพุทธา	๑๐,๐๐๐	-	-	๑๐,๐๐๐	ประชาชนมีไฟฟ้าใช้ ได้สะดวกขึ้น	มีความปลอดภัยในชีวิตและทรัพย์สิน	กองช่าง	ไฟฟ้าส่วนภูมิภาค จังหวัดหนองบัวลำภู

ที่	โครงการ	วัตถุประสงค์	เป้าหมาย (ผลผลิตของโครงการ)	งบประมาณและที่มา				ตัวชี้วัด(KPI)	ผลสัมฤทธิ์ที่คาดว่าจะได้รับ	หน่วยงาน ที่รับผิดชอบ	หน่วยงานที่ ขอรับเงิน อุดหนุน
				๒๕๖๑ (บาท)	๒๕๖๒ (บาท)	๒๕๖๓ (บาท)	๒๕๖๔ (บาท)				
๙	โครงการขยายเขตไฟฟ้าภายในหมู่บ้าน หมู่ ๒	เพื่อขยายเขตไฟฟ้าตำบลบ้านค้อให้ทั่วถึงทุกหมู่บ้านเพื่อให้ชุมชนมีแสงสว่างในเวลากลางคืน	จำนวน ๑ ครั้ง/ปี บ้านนางอ้าโพ เดชะ ถึงบ้านนายศักดิ์ รัตนพลี ๓ ต้น	-	๑๐๐,๐๐๐	๑๐๐,๐๐๐	๑๐๐,๐๐๐	ประชาชนมีไฟฟ้าใช้ ได้สะดวกขึ้น	มีความปลอดภัย ในชีวิตและทรัพย์สิน	กองช่าง	ไฟฟ้าส่วนภูมิภาค จังหวัดหนองบัวลำภู
๑๐	โครงการขยายเขตไฟฟ้าสาธารณะภายในหมู่บ้าน หมู่ ๓ พร้อมชุดหลอดไฟส่องสว่าง	เพื่อขยายเขตไฟฟ้าตำบลบ้านค้อให้ทั่วถึงทุกหมู่บ้านเพื่อให้ชุมชนมีแสงสว่าง	จากบ่อบาดล ถึงนายนายเกิด แสนยา	-	๓๐๐,๐๐๐	๓๐๐,๐๐๐	ประชาชนมีไฟฟ้าใช้ ได้สะดวกขึ้น	มีความปลอดภัย ในชีวิตและทรัพย์สิน	กองช่าง	ไฟฟ้าส่วนภูมิภาค จังหวัดหนองบัวลำภู	
๑๑	โครงการขยายเขตไฟฟ้าสาธารณะ หมู่ ๓ พร้อมติดตั้งหลอดไฟฟ้าสาธารณะ	เพื่อขยายเขตไฟฟ้าตำบลบ้านค้อให้ทั่วถึงทุกหมู่บ้านเพื่อให้ชุมชนมีแสงสว่าง	จำนวน ๓ ต้น ถนนจากบ้านหนองงูเหลือมถึงบ้านโพธิ์ชัย	๔๕,๐๐๐	-	-	ประชาชนมีไฟส่องสว่าง	มีความปลอดภัย ในชีวิตและทรัพย์สิน	กองช่าง	ไฟฟ้าส่วนภูมิภาค จังหวัดหนองบัวลำภู	
๑๒	โครงการขยายเขตไฟฟ้าสาธารณะรอบหมู่บ้าน หมู่ ๓ พร้อมชุดหลอดไฟส่องสว่าง	เพื่อขยายเขตไฟฟ้าตำบลบ้านค้อให้ทั่วถึงทุกหมู่บ้านเพื่อให้ชุมชนมีแสงสว่าง	รอบหมู่บ้าน จำนวน ๑๐ จุด	-	๓๐๐,๐๐๐	๓๐๐,๐๐๐	ประชาชนมีไฟส่องสว่าง	มีความปลอดภัย ในชีวิตและทรัพย์สิน	กองช่าง	ไฟฟ้าส่วนภูมิภาค จังหวัดหนองบัวลำภู	
๑๓	โครงการขยายเขตไฟฟ้าสาธารณะภายในหมู่บ้าน พร้อมชุดหลอดไฟฟ้าส่องสว่าง	เพื่อขยายเขตไฟฟ้าตำบลบ้านค้อให้ทั่วถึงทุกหมู่บ้านเพื่อให้ชุมชนมีแสงสว่าง	จากบ้านนายรัตน นามมณีชมถึงนายนายสิวาท แก้วแก่นคุณ ระยะทางยาว ๕๐๐ เมตร	๔๐๐,๐๐๐	-	-	ประชาชนมีไฟฟ้าใช้ ได้สะดวกขึ้น	มีความปลอดภัย ในชีวิตและทรัพย์สิน	กองช่าง	ไฟฟ้าส่วนภูมิภาค จังหวัดหนองบัวลำภู	
๑๔	โครงการขยายเขตไฟฟ้าสาธารณะภายในหมู่บ้าน หมู่ ๔ พร้อมชุดหลอดไฟส่องสว่าง	เพื่อขยายเขตไฟฟ้าตำบลบ้านค้อให้ทั่วถึงทุกหมู่บ้านเพื่อให้ชุมชนมีแสงสว่าง	จากแยกคอกหมูนายเวชถึงนายนายเงิน กงเพชร	-	๓๐๐,๐๐๐	๓๐๐,๐๐๐	ประชาชนมีไฟฟ้าใช้ ได้สะดวกขึ้น	มีความปลอดภัย ในชีวิตและทรัพย์สิน	กองช่าง	ไฟฟ้าส่วนภูมิภาค จังหวัดหนองบัวลำภู	
๑๕	โครงการขยายเขตไฟฟ้าสาธารณะเพื่อการเกษตร หมู่ ๔-๑๐	เพื่อความสะดวกในการขนส่งผลผลิตทางการเกษตรในเวลากลางคืน	จำนวน ๑ ครั้ง/ปี จากบ้านศรีวิไลไปสี่แยกบ้านค้อ ระยะทาง ๓,๐๐๐ ม. จากนายนายเจียง จินตญถึง นายนายบุญถม คั่งกลาง	-	๓,๐๐๐,๐๐๐	-	ประชาชนมีไฟฟ้าใช้ ได้สะดวกขึ้น	มีความปลอดภัย ในชีวิตและทรัพย์สิน	กองช่าง	ไฟฟ้าส่วนภูมิภาค จังหวัดหนองบัวลำภู	
๑๖	โครงการขยายเขตไฟฟ้าสาธารณะภายในหมู่บ้าน หมู่ ๕	เพื่อขยายเขตไฟฟ้าตำบลบ้านค้อให้ทั่วถึงทุกหมู่บ้านเพื่อให้ชุมชนมีแสงสว่าง	จำนวน ๑ ครั้ง/ปี จากบ้านนางอ้อจนถึงบ้านนายสมพร	๒๕,๐๐๐	-	-	ประชาชนมีไฟฟ้าใช้ ได้สะดวกขึ้น	มีความปลอดภัย ในชีวิตและทรัพย์สิน	กองช่าง	ไฟฟ้าส่วนภูมิภาค จังหวัดหนองบัวลำภู	
๑๗	โครงการขยายเขตไฟฟ้าสาธารณะเพื่อการเกษตร หมู่ ๖	เพื่อความสะดวกในการขนส่งผลผลิตทางการเกษตรในเวลากลางคืน	จำนวน ๑ ครั้ง/ปี จากนายนายวิไล ถึงนายนายสมพร นายนายคำ ระยะทาง ๒.๕ กม.	-	๕๐๐,๐๐๐	-	ประชาชนมีไฟฟ้าใช้ ได้สะดวกขึ้น	มีความปลอดภัย ในชีวิตและทรัพย์สิน	กองช่าง	ไฟฟ้าส่วนภูมิภาค จังหวัดหนองบัวลำภู	
๑๘	โครงการขยายเขตไฟฟ้าภายในหมู่บ้าน หมู่ ๖ พร้อมติดตั้งหลอดไฟฟ้าสาธารณะ	เพื่อขยายเขตไฟฟ้าตำบลบ้านค้อให้ทั่วถึงทุกหมู่บ้านเพื่อให้ชุมชนมีแสงสว่างในเวลากลางคืน	จำนวน ๑ ครั้ง/ปี เสาไฟแรงต่ำจำนวน ๑๐ ต้น	๑๕๐,๐๐๐	-	-	ประชาชนมีไฟฟ้าใช้ ได้สะดวกขึ้น	มีความปลอดภัย ในชีวิตและทรัพย์สิน	กองช่าง	ไฟฟ้าส่วนภูมิภาค จังหวัดหนองบัวลำภู	

ที่	โครงการ	วัตถุประสงค์	เป้าหมาย (ผลผลิตของโครงการ)	งบประมาณและที่มา				ตัวชี้วัด(kpi)	ผลลัพธ์ที่คาดว่าจะได้รับ	หน่วยงานที่รับผิดชอบ	หน่วยงานที่ขอรับเงินอุดหนุน
				๒๕๖๑ (บาท)	๒๕๖๒ (บาท)	๒๕๖๓ (บาท)	๒๕๖๔ (บาท)				
๑๙	โครงการขยายเขตไฟฟ้าสาธารณะแรงต่ำ หมู่ ๕-๖	เพื่อขยายเขตไฟฟ้าตำบลบ้านค้อให้ทั่วถึงทุกหมู่บ้านเพื่อให้ชุมชนมีแสงสว่างใช้	จำนวน ๑ ครั้ง/ปี จากบ้านหนองทุ่ม	๑,๐๐๐,๐๐๐	๑,๐๐๐,๐๐๑	๑,๐๐๐,๐๐๒	๑,๐๐๐,๐๐๓	ประชาชนมีไฟฟ้าใช้ได้สะดวกขึ้น	มีความปลอดภัยในชีวิตและทรัพย์สิน	กองช่าง	ไฟฟ้าส่วนภูมิภาค จังหวัดหนองบัวลำภู
๒๐	โครงการขยายเขตไฟฟ้าภายในหมู่บ้าน หมู่ ๗ พร้อมติดตั้งหลอดไฟฟ้าสาธารณะ	เพื่อขยายเขตไฟฟ้าตำบลบ้านค้อให้ทั่วถึงทุกหมู่บ้านเพื่อให้ชุมชนมีแสงสว่างใช้	จำนวน ๑ ครั้ง/ปี จากศาลาอเนกประสงค์ ถึงสี่แยกโนนคอนกวางย ๑๕ ต้น	-	-	-	-	ประชาชนมีไฟส่องสว่าง	มีความปลอดภัยในชีวิตและทรัพย์สิน	กองช่าง	ไฟฟ้าส่วนภูมิภาค จังหวัดหนองบัวลำภู
๒๑	โครงการขยายเขตไฟฟ้าสาธารณะเพื่อการเกษตร หมู่ ๗	เพื่อความสะดวกในการขนส่งผลผลิตทางการเกษตรในเวลากลางคืน	จำนวน ๑ ครั้ง/ปี จากบ้านหนองนกเขียน ถึงบ้านนาอย่างทอง โคตรอินทร์	๑๐๐,๐๐๐	๑๐๐,๐๐๐	๑๐๐,๐๐๐	๑๐๐,๐๐๐	ประชาชนมีไฟฟ้าใช้ได้สะดวกขึ้น	มีความปลอดภัยในชีวิตและทรัพย์สิน	กองช่าง	ไฟฟ้าส่วนภูมิภาค จังหวัดหนองบัวลำภู
๒๒	โครงการขยายเขตไฟฟ้าภายในหมู่บ้านพร้อมติดตั้งและหลอดไฟฟ้า หมู่ ๗	เพื่อขยายเขตไฟฟ้าตำบลบ้านค้อให้ทั่วถึงทุกหมู่บ้านเพื่อให้ชุมชนมีแสงสว่างในเวลากลางคืน	จำนวน ๑ ครั้ง/ปี จากบ้านนายสำเนียง ขยายออกไป ๕ ต้น	๕๐,๐๐๐	๕๐,๐๐๐	๕๐,๐๐๐	๕๐,๐๐๐	ประชาชนมีไฟฟ้าใช้ได้สะดวกขึ้น	มีความปลอดภัยในชีวิตและทรัพย์สิน	กองช่าง	ไฟฟ้าส่วนภูมิภาค จังหวัดหนองบัวลำภู
๒๓	โครงการขยายเขตไฟฟ้าสาธารณะเพื่อการเกษตร หมู่ ๗	เพื่อความสะดวกในการขนส่งผลผลิตทางการเกษตรในเวลากลางคืน	จำนวน ๑ ครั้ง/ปี จากบ้านหนองนกเขียนถึงเขตภูเขาอุทยานแห่งชาติภูพาน ๕ กม.	-	-	-	-	ประชาชนมีไฟฟ้าใช้ได้สะดวกขึ้น	มีความปลอดภัยในชีวิตและทรัพย์สิน	กองช่าง	ไฟฟ้าส่วนภูมิภาค จังหวัดหนองบัวลำภู
๒๔	โครงการขยายเขตไฟฟ้าสาธารณะ หมู่ ๗	เพื่อความสะดวกในการขนส่งผลผลิตทางการเกษตรในเวลากลางคืน	จำนวน ๑ ครั้ง/ปี จากบ้านหนองนกเขียน ถึงบ้านกุดแห่ ระยะทาง ๓ กม.	-	-	-	-	ประชาชนมีไฟฟ้าใช้ได้สะดวกขึ้น	มีความปลอดภัยในชีวิตและทรัพย์สิน	กองช่าง	ไฟฟ้าส่วนภูมิภาค จังหวัดหนองบัวลำภู
๒๕	โครงการเคลื่อนย้ายถังกรองน้ำประปาไปที่สระหมู่บ้าน หมู่ ๗	เพื่อให้ประชาชนมีระบบน้ำใช้ที่ดี	จำนวน ๑ ครั้ง/ปี	-	-	-	-	ประชาชนไม่ใช้น้ำสะอาดมากขึ้น	มีความปลอดภัยในชีวิตและทรัพย์สิน	กองช่าง	การประปาส่วนภูมิภาค จังหวัดหนองบัวลำภู
๒๖	โครงการขยายเขตไฟฟ้าสาธารณะรอบหมู่บ้านพร้อมติดตั้ง หลอดไฟฟ้า หมู่ ๘	เพื่อขยายเขตไฟฟ้าตำบลบ้านค้อให้ทั่วถึงทุกหมู่บ้านเพื่อให้ชุมชนมีแสงสว่าง	จำนวน ๑๐ ต้น หลอด ๑๐ จุด	๑๕๐,๐๐๐	๑๕๐,๐๐๑	๑๕๐,๐๐๒	๑๕๐,๐๐๓	ประชาชนมีไฟฟ้าใช้ได้สะดวกขึ้น	มีความปลอดภัยในชีวิตและทรัพย์สิน	กองช่าง	ไฟฟ้าส่วนภูมิภาค จังหวัดหนองบัวลำภู
๒๗	โครงการขยายเขตไฟฟ้าสาธารณะเพื่อการเกษตร หมู่ ๘	เพื่อขยายเขตไฟฟ้าตำบลบ้านค้อให้ทั่วถึงทุกหมู่บ้านเพื่อให้ชุมชนมีแสงสว่าง	จำนวน ๑ ครั้ง/ปี จากบ้านนายสุรชัย ถึงบ้านนายสวัสดิ์	-	-	-	-	ประชาชนมีไฟฟ้าใช้ได้สะดวกขึ้น	มีความปลอดภัยในชีวิตและทรัพย์สิน	กองช่าง	ไฟฟ้าส่วนภูมิภาค จังหวัดหนองบัวลำภู
๒๘	โครงการขยายเขตไฟฟ้าสาธารณะภายในหมู่บ้าน หมู่ ๙	เพื่อขยายเขตไฟฟ้าตำบลบ้านค้อให้ทั่วถึงทุกหมู่บ้านเพื่อให้ชุมชนมีแสงสว่าง	จำนวน ๑ ครั้ง/ปี จากบ้านนายเจริญ ถึงบ้านนายคมายถึงบ้านนายนิรันดร์ ถึงวัดป่าพิลุโธชัย	-	-	-	-	ประชาชนมีไฟฟ้าใช้ได้สะดวกขึ้น	มีความปลอดภัยในชีวิตและทรัพย์สิน	กองช่าง	ไฟฟ้าส่วนภูมิภาค จังหวัดหนองบัวลำภู

ที่	โครงการ	วัตถุประสงค์	เป้าหมาย (ผลผลิตของโครงการ)	งบประมาณและที่มา				ตัวชี้วัด(kpi)	ผลลัพธ์ที่คาดว่าจะได้รับ	หน่วยงานที่รับผิดชอบ	หน่วยงานที่ ขอรับเงิน อุดหนุน
				๒๕๖๑ (บาท)	๒๕๖๒ (บาท)	๒๕๖๓ (บาท)	๒๕๖๔ (บาท)				
๒๙	โครงการขยายเขตไฟฟ้าพร้อมไฟส่อง หมู่ ๙	เพื่อขยายเขตไฟฟ้าตำบลบ้านค้อ ให้ทั่วถึงทุกหมู่บ้านเพื่อให้ชุมชนมีแสงสว่างในเวลากลางคืน	จำนวน ๑ ครั้ง/ปี จากบ้านนาขอมทองคำ ถึง วัดป่าโพธิ์ชัย จำนวน ๑๐ ต้น	๓๐๐,๐๐๐	-	-	-	ประชาชนมีไฟฟ้า ส่องสว่าง	กองช่าง	ไฟฟ้าส่วนภูมิภาค จังหวัดหนองบัวลำภู	
๓๐	โครงการขยายเขตไฟฟ้าพร้อมไฟส่อง หมู่ ๙	เพื่อขยายเขตไฟฟ้าตำบลบ้านค้อ ให้ทั่วถึงทุกหมู่บ้านเพื่อให้ชุมชนมีแสงสว่างในเวลากลางคืน	จำนวน ๑ ครั้ง/ปี จากบ้านนาขอมเรียงไปถึง ม. ๓ จำนวน ๒ ต้น ๕ หลอด	-	๑๐๐,๐๐๐	๑๐๐,๐๐๐	๑๐๐,๐๐๐	ประชาชนมีไฟฟ้าใช้ ได้สะดวกขึ้น	กองช่าง	ไฟฟ้าส่วนภูมิภาค จังหวัดหนองบัวลำภู	
๓๑	โครงการขยายเขตไฟฟ้าสาธารณะรอบหมู่บ้าน หมู่ ๙ พร้อมทั้งตัดขุดหลอดไฟส่องสว่าง	เพื่อความสะอาดในการขนส่งผลผลิตทางการเกษตรในเวลากลางคืน	จำนวน ๑ ครั้ง/ปี จำนวน ๑๐ ต้น จำนวน ๑๐ จุด	๒๕๐,๐๐๐	-	-	-	ประชาชนมีไฟฟ้า ส่องสว่าง	กองช่าง	ไฟฟ้าส่วนภูมิภาค จังหวัดหนองบัวลำภู	
๓๒	โครงการขยายเขตไฟฟ้าภายในหมู่บ้าน หมู่ ๙ พร้อมทั้งติดตั้งหลอดไฟสาธารณะ	เพื่อขยายเขตไฟฟ้าตำบลบ้านค้อ ให้ทั่วถึงทุกหมู่บ้านเพื่อให้ชุมชนมีแสงสว่างในเวลากลางคืน	จำนวน ๑ ครั้ง/ปี ขอยิงค่อจำนวน ๑ เสาคู่ไฟฟ้า จำนวน ๕ ต้น ขอยิงค่อจำนวน ๒ เสาคู่ไฟฟ้า จำนวน ๑ ต้น ขอยิงเจริญสุข ๑ เสาคู่ไฟฟ้า จำนวน ๔ ต้น ขอยิงเจริญสุข ๒ เสาคู่ไฟฟ้า จำนวน ๑๐ ต้น	๒๐๐,๐๐๐	๕๐,๐๐๐	๕๐,๐๐๐	๕๐,๐๐๐	ประชาชนมีไฟฟ้าใช้ ได้สะดวกขึ้น	กองช่าง	ไฟฟ้าส่วนภูมิภาค จังหวัดหนองบัวลำภู	
๓๓	โครงการขยายเขตไฟฟ้าสาธารณะเพื่อการเกษตร หมู่ ๑๐	เพื่อขยายเขตไฟฟ้าตำบลบ้านค้อ ให้ทั่วถึงทุกหมู่บ้านเพื่อให้ชุมชนมีแสงสว่างใช้	จำนวน ๑ ครั้ง/ปี จากบ้านนาขอมบั้งดี ศรีหรั่ง ถึงนา นายเหมื่อน พุดผอย ๓,๐๐๐ ม.	-	๓,๐๐๐,๐๐๐	-	-	ประชาชนมีไฟฟ้า ส่องสว่าง	กองช่าง	ไฟฟ้าส่วนภูมิภาค จังหวัดหนองบัวลำภู	
๓๔	โครงการขยายเขตไฟฟ้าสาธารณะเพื่อการเกษตร หมู่ ๑๐	เพื่อความสะอาดในการขนส่งผลผลิตทางการเกษตรในเวลากลางคืน	จำนวน ๑ ครั้ง/ปี จากศูนย์พัฒนาเด็กเล็ก ถึงนายนายโกมล	-	๒๐๐,๐๐๐	๒๐๐,๐๐๐	๒๐๐,๐๐๐	ประชาชนมีไฟฟ้า ส่องสว่าง	กองช่าง	ไฟฟ้าส่วนภูมิภาค จังหวัดหนองบัวลำภู	
๓๕	โครงการขยายเขตไฟฟ้าสาธารณะเพื่อการเกษตร หมู่ ๑๐	เพื่อความสะอาดในการขนส่งผลผลิตทางการเกษตรในเวลากลางคืน	จำนวน ๑ ครั้ง/ปี จากบ้านนาขอมประยอม ถึงนายนายสุภาพ	-	๒๐๐,๐๐๐	๒๐๐,๐๐๐	๒๐๐,๐๐๐	ประชาชนมีไฟฟ้า ส่องสว่าง	กองช่าง	ไฟฟ้าส่วนภูมิภาค จังหวัดหนองบัวลำภู	
๓๖	โครงการก่อสร้างขยายเขตประปาส่วนภูมิภาค	เพื่อมีน้ำประปาใช้อย่างทั่วถึงและตลอดปี	จำนวน ๑ แห่ง บริเวณที่สาธารณะ หมู่ ๔,๑๐,๑๕,๑๗,๑๘,๒๖	๕,๐๐๐,๐๐๐	-	-	-	ประชาชนมีน้ำ ประปาที่ดีใช้	กองช่าง	การประปาส่วนภูมิภาค จังหวัดหนองบัวลำภู	

ที่	โครงการ	วัตถุประสงค์	เป้าหมาย (ผลผลิตของโครงการ)	งบประมาณและที่มา				ตัวชี้วัด(kpi)	ผลสัมฤทธิ์คาดว่าจะได้รับ	หน่วยงาน ที่รับผิดชอบ	หน่วยงานที่ ขอรับเงิน อุดหนุน
				๒๕๖๑ (บาท)	๒๕๖๒ (บาท)	๒๕๖๓ (บาท)	๒๕๖๔ (บาท)				
๓๗	โครงการขยายเขตไฟฟ้ารอบหมู่บ้าน หมู่ ๑๐ หรือติดตั้งหลอดไฟฟ้าสาธารณะ	เพื่อขยายเขตไฟฟ้าตำบลบ้านค้อ ให้ทั่วถึงทุกหมู่บ้านเพื่อให้ชุมชนมีแสงสว่างใช้	จำนวน ๑ ครั้ง/ปี	๔๕๐,๐๐๐	๔๕๐,๐๐๐	๔๕๐,๐๐๐	๔๕๐,๐๐๐	ประชาชนมีไฟฟ้าส่องสว่าง	กองช่าง	ไฟฟ้าส่วนภูมิภาค จังหวัดหนองบัวลำภู	
๓๘	โครงการขยายเขตไฟฟ้าสาธารณะเพื่อการเกษตร หมู่ ๑๐	เพื่อความสะดวกในการขนส่งผลผลิตทางการเกษตรในเวลากลางคืน	จำนวน ๑ ครั้ง/ปี จากสวนยางประมาณ ถึงนายนายสมร	๓๐๐,๐๐๐	๓๐๐,๐๐๐	๓๐๐,๐๐๐	ประชาชนมีไฟฟ้าใช้ได้สะดวกขึ้น	มีความปลอดภัยในชีวิตและทรัพย์สิน	กองช่าง	ไฟฟ้าส่วนภูมิภาค จังหวัดหนองบัวลำภู	
๓๙	โครงการขยายเขตไฟฟ้าสาธารณะเพื่อการเกษตร หมู่ ๑๐	เพื่อความสะดวกในการขนส่งผลผลิตทางการเกษตรในเวลากลางคืน	จำนวน ๑ ครั้ง/ปี จากบ้านนางอึ่งถึงนายนายแฉ่ง	๓๐๐,๐๐๐	-	-	ประชาชนมีไฟฟ้าใช้ได้สะดวกขึ้น	มีความปลอดภัยในชีวิตและทรัพย์สิน	กองช่าง	ไฟฟ้าส่วนภูมิภาค จังหวัดหนองบัวลำภู	
๔๐	โครงการขยายท่อเมนและขยายเขตท่อน้ำประปา หมู่ ๑๐	เพื่อให้ประชาชนมีระบบน้ำใช้ที่ดี	จำนวน ๑ ครั้ง/ปี	๕๐๐,๐๐๐	-	-	ส่งน้ำไปตามท่อได้สะดวกขึ้น	ประชาชนมีระบบน้ำประปาใช้ที่ดีไม่มีคราบ	กองช่าง	การประปาส่วนภูมิภาค จังหวัดหนองบัวลำภู	
๔๑	โครงการขยายเขตไฟฟ้าสาธารณะเพื่อการเกษตร หมู่ ๑๐	เพื่อความสะดวกในการขนส่งผลผลิตทางการเกษตรในเวลากลางคืน	จำนวน ๑ ครั้ง/ปี จากศูนย์พัฒนาเด็กเล็ก ถึงนาศิริวงศ์ นายอภิชาต สมาคม	๓๐๐,๐๐๐	๓๐๐,๐๐๐	๓๐๐,๐๐๐	ประชาชนมีไฟฟ้าใช้ได้สะดวกขึ้น	มีความปลอดภัยในชีวิตและทรัพย์สิน	กองช่าง	ไฟฟ้าส่วนภูมิภาค จังหวัดหนองบัวลำภู	
๔๒	โครงการขยายเขตไฟฟ้าสาธารณะเร่งตำบลบ้านหนองทุ่ม	เพื่อให้ประชาชนมีไฟฟ้าใช้สะดวก	จากถนนแยกบ้านนายหญิงแดง ไปทางบ้านกุดมิ	๖๕,๐๐๐	-	-	ประชาชนมีไฟฟ้าใช้ได้สะดวกขึ้น	มีความปลอดภัยในชีวิตและทรัพย์สิน	กองช่าง	ไฟฟ้าส่วนภูมิภาค จังหวัดหนองบัวลำภู	
๔๓	โครงการขยายเขตไฟฟ้าสาธารณะเร่งตำบลบ้านกุดแห่	เพื่อให้ประชาชนมีไฟฟ้าใช้สะดวก	จากหน้าวัดบ้านกุดแห่ไปทางบ้านหนองนกเขื่อน	๖๕,๐๐๐	-	-	ไฟฟ้าสาธารณะใช้ งานได้ดี	มีความปลอดภัยในชีวิตและทรัพย์สิน	กองช่าง	ไฟฟ้าส่วนภูมิภาค จังหวัดหนองบัวลำภู	
๔๔	โครงการขยายเขตไฟฟ้าสาธารณะเร่งตำบลบ้านโพธิ์ชัย	เพื่อให้ประชาชนมีไฟฟ้าใช้สะดวก	จากบ้านนายเตียงใจ ถึงนา นายสมควร ภาคกล้า	๒๖,๐๐๐	-	-	ประชาชนมีไฟฟ้าใช้ได้สะดวกขึ้น	มีความปลอดภัยในชีวิตและทรัพย์สิน	กองช่าง	ไฟฟ้าส่วนภูมิภาค จังหวัดหนองบัวลำภู	
๔๕	โครงการขยายเขตไฟฟ้าสาธารณะเร่งตำบลบ้านโคกป่ากุง	เพื่อให้ประชาชนมีไฟฟ้าใช้สะดวก	๑.จากบ้านครูลาวัณย์ อ่อนพุทธา ไปทางทิศตะวันตก ๒.จากบ้านนายเสน่ห์ ทวีพันธ์ ไปทางทิศตะวันออก ๓.จากบ้านนายสะอาด พันธุ์แน่น ถึงบ้านนายสำราญ สีบ้านสาต	๑๓,๐๐๐	-	-	ประชาชนมีไฟฟ้าใช้ได้สะดวกขึ้น	มีความปลอดภัยในชีวิตและทรัพย์สิน	กองช่าง	ไฟฟ้าส่วนภูมิภาค จังหวัดหนองบัวลำภู	
๔๖	โครงการขยายเขตไฟฟ้าสาธารณะเพื่อการเกษตร หมู่ ๓	เพื่อความสะดวกในการขนส่งผลผลิตทางการเกษตรในเวลากลางคืน	จำนวน ๑ ครั้ง/ปี หมู่ ๓	๒๒๐,๐๐๐	๒๒๐,๐๐๐	๒๒๐,๐๐๐	ประชาชนมีไฟฟ้าใช้ได้สะดวกขึ้น	มีความปลอดภัยในชีวิตและทรัพย์สิน	กองช่าง	ไฟฟ้าส่วนภูมิภาค จังหวัดหนองบัวลำภู	
๔๗	โครงการขยายเขตไฟฟ้ารอบอ่างเก็บน้ำวังเดือนห้า	เพื่อขยายเขตไฟฟ้าตำบลบ้านค้อ ให้ทั่วถึงทุกพื้นที่	จำนวน ๑ แห่ง/ปี	๕๐๐,๐๐๐	๕๐๐,๐๐๐	๕๐๐,๐๐๐	ประชาชนมีไฟฟ้าใช้ประโยชน์จากไฟฟ้า	มีความปลอดภัยในชีวิตและทรัพย์สิน	กองช่าง	ไฟฟ้าส่วนภูมิภาค จังหวัดหนองบัวลำภู	

ที่	โครงการ	วัตถุประสงค์	เป้าหมาย (ผลผลิตของโครงการ)	งบประมาณและที่มา				ตัวชี้วัด(kpi)	ผลสัมฤทธิ์ที่คาดว่าจะได้รับ	หน่วยงานที่รับผิดชอบ	หน่วยงานที่ ขอรับเงิน อุดหนุน
				๒๕๖๑ (บาท)	๒๕๖๒ (บาท)	๒๕๖๓ (บาท)	๒๕๖๔ (บาท)				
๔๔	โครงการขยายเขตไฟฟ้าสาธารณะเพื่อการเกษตร หมู่ ๙	เพื่อขยายเขตไฟฟ้าตำบลบ้านค้อ ให้ทั่วถึงใช้ในการเดินทางลำเลียงผลผลิตการเกษตร	จำนวน ๑ แห่ง/ปี จากงานสำรวจสมศพร ภาคกล้าถึง นนวยแถม ทพตุ	๗๕๐,๐๐๐	๗๕๐,๐๐๐	๗๕๐,๐๐๐	๗๕๐,๐๐๐	ประชาชนมีไฟฟ้าใช้ ได้สะดวกขึ้น	กองช่าง	ไฟฟ้าส่วนภูมิภาค จังหวัดหนองบัวลำภู	
๔๕	โครงการขยายเขตไฟฟ้าสาธารณะเพื่อการเกษตร หมู่ ๓	เพื่อความสะดวกในการขนส่งผลผลิตทางการเกษตรในเวลากลางคืน	จำนวน ๑ ครั้ง/ปี จากงานสำรวจไฟบูเคย์ถึง นนายคณิต หนูกลิ้ง	๗๕๐,๐๐๐	๗๕๐,๐๐๐	๗๕๐,๐๐๐	๗๕๐,๐๐๐	ประชาชนมีไฟฟ้าใช้ ได้สะดวกขึ้น	กองช่าง	ไฟฟ้าส่วนภูมิภาค จังหวัดหนองบัวลำภู	
๕๐	โครงการขยายเขตประปาใหม่ภายในหมู่บ้าน หมู่ ๓	เพื่อความสะดวกในการใช้น้ำเพื่ออุปโภคบริโภคภายในหมู่บ้าน	วางท่อน้ำส่งชุมชนของทุก ครัวเรือน ระยะทาง ๑,๐๐๐ ม.	๒๐๐,๐๐๐				น้ำประปาสะอาด ประชาชนมีน้ำใช้เพียงพอ	กองช่าง	การประปาส่วนภูมิภาค จังหวัดหนองบัวลำภู	
รวม	๕๐ โครงการ			๑๓,๑๕๙,๐๐๐	๑๖,๑๗๐,๐๐๒	๙,๖๗๐,๐๐๔	๙,๖๗๐,๐๐๖	-	-	-	

- ก. ยุทธศาสตร์จังหวัดที่ ๑ การพัฒนาสังคม ความมั่นคงภายใน สิ่งแวดล้อม และพลังงานสู่ความยั่งยืน
- ข. ยุทธศาสตร์การพัฒนาขององค์กรปกครองส่วนท้องถิ่นในเขตจังหวัดหนองบัวลำภู ๓. การพัฒนาคุณภาพชีวิตของประชาชนในท้องถิ่น
๒. ยุทธศาสตร์สร้างความสุขให้สังคมและพัฒนาศักยภาพคนให้พร้อมรับการเปลี่ยนแปลง
- ๒.๓ แผนงานสร้างสุขเข้มแข็งของชุมชน

ที่	โครงการ	วัตถุประสงค์	เป้าหมาย (ผลผลิตของโครงการ)	งบประมาณและที่มา				ตัวชี้วัด(kpi)	ผลสัมฤทธิ์ที่คาดว่าจะได้รับ	หน่วยงานที่รับผิดชอบ	หน่วยงานที่ รับผิดชอบ
				๒๕๖๑ (บาท)	๒๕๖๒ (บาท)	๒๕๖๓ (บาท)	๒๕๖๔ (บาท)				
๑	โครงการอุดหนุนศูนย์ป้องกันปราบปรามเพื่อเอาชนะยาเสพติดจังหวัดหนองบัวลำภู (ศต.สจ.)	เพื่อจ่ายเป็นค่าอุดหนุนโครงการป้องกันปราบปรามยาเสพติดจังหวัด (ศต.สจ.)	จำนวน ๑ ครั้ง/ปี	๕๐,๐๐๐	๕๐,๐๐๐	๕๐,๐๐๐	๕๐,๐๐๐	ได้อุดหนุน ศต.สจ.	ประชาชนได้รู้วิธีป้องกัน ยาเสพติด	หน่วยงานที่รับผิดชอบ	ศูนย์ป้องกันและ ปราบปรามยาเสพติด จ.หนองบัวลำภู
รวม	๑ โครงการ			๕๐,๐๐๐	๕๐,๐๐๐	๕๐,๐๐๐	๕๐,๐๐๐	-	-	-	-

- ก. ยุทธศาสตร์จังหวัดที่ ๑ การสร้างความเข้มแข็งทางเศรษฐกิจและแข่งขันได้อย่างยั่งยืน
 ข. ยุทธศาสตร์การพัฒนาขององค์กรปกครองส่วนท้องถิ่นในเขตจังหวัดหนองบัวลำภู ๓. การพัฒนาคุณภาพชีวิตของประชาชนในท้องถิ่น
 ๒. ยุทธศาสตร์สร้างความสงบสุขให้สังคมและพัฒนาศักยภาพคนให้พร้อมรับการเปลี่ยนแปลง

๒.๕ แผนงานสาธารณสุข

ที่	โครงการ	วัตถุประสงค์	เป้าหมาย (ผลผลิตของโครงการ)	งบประมาณและที่มา				ตัวชี้วัด(kpi)	ผลลัพธ์ที่คาดว่าจะได้รับ	หน่วยงาน ที่รับผิดชอบ	หน่วยงาน ที่รับผิดชอบ
				๒๕๖๑ (บาท)	๒๕๖๒ (บาท)	๒๕๖๓ (บาท)	๒๕๖๔ (บาท)				
๑	โครงการส่งเสริมสนับสนุนงานสาธารณสุขมูลฐานชุมชน	เพื่อพัฒนาและส่งเสริมงานสาธารณสุขพื้นฐานระดับตำบล	จำนวน ๑ ครั้ง/ปี ประชาชนไม่เข็ดต้อกลับบ้านคือ	๑๕๐,๐๐๐	๑๕๐,๐๐๐	๑๕๐,๐๐๐	๑๕๐,๐๐๐	อุทหนุน สสมข. พื้นฐานที่ดีขึ้น	ประชาชนมีสาธารณสุขดีขึ้น	สวัสดิการ	อาสาสมัครสาธารณสุขประจำหมู่บ้าน
๒	โครงการอุดหนุน รพ.สต. รณรงค์และป้องกันโรคติดต่อในเขตตำบลบ้านคือ	เพื่อป้องกันและระณโรคติดต่อในเขตตำบลบ้านคือ	จำนวน ๑ ครั้ง/ปี ภายในเขตตำบลบ้านคือ	๕๐,๐๐๐	๕๐,๐๐๐	๕๐,๐๐๐	๕๐,๐๐๐	อุทหนุน รพ.สต. ติดต่อในตำบลบ้านคือ	ป้องกันและควบคุมโรคติดต่อในตำบลบ้านคือ	สำนักปลัด	รพ.สต.ในเขตเทศบาลตำบลบ้านคือ
รวม	๒ โครงการ	-	-	๒๐๐,๐๐๐	๒๐๐,๐๐๐	๒๐๐,๐๐๐	๒๐๐,๐๐๐	-	-	-	-

- ก. ยุทธศาสตร์จังหวัดที่ ๑ การพัฒนาสังคม ความมั่นคงภายใน สิ่งแวดล้อม และพลังงานสู่ความยั่งยืน
 ข. ยุทธศาสตร์การพัฒนาขององค์กรปกครองส่วนท้องถิ่นในเขตจังหวัดหนองบัวลำภู ๓. การพัฒนาคุณภาพชีวิตของประชาชนในท้องถิ่น
 ๒. ยุทธศาสตร์สร้างความสงบสุขให้สังคมและพัฒนาศักยภาพคนให้พร้อมรับการเปลี่ยนแปลง

๒.๖ แผนงานการศึกษา

ที่	โครงการ	วัตถุประสงค์	เป้าหมาย (ผลผลิตของโครงการ)	งบประมาณและที่มา				ตัวชี้วัด(kpi)	ผลลัพธ์ที่คาดว่าจะได้รับ	หน่วยงาน ที่รับผิดชอบ	หน่วยงาน ที่รับผิดชอบ
				๒๕๖๑ (บาท)	๒๕๖๒ (บาท)	๒๕๖๓ (บาท)	๒๕๖๔ (บาท)				
๑	โครงการอาหารกลางวันนักเรียน สพฐ.	เพื่อให้เด็กมีโอกาสได้รับประทานอาหารกลางวันทุกคน	จำนวนสถานศึกษา ๖ แห่ง	๑,๖๐๐,๐๐๐	๑,๖๐๐,๐๐๐	๑,๖๐๐,๐๐๐	๑,๖๐๐,๐๐๐	ร้อยละ๑๐๐ของเด็ก ในระดับชั้นอาหาร สุขภาพร่างกายแข็งแรงดี	เด็กในตำบลบ้านค้อมี	กองการศึกษา	โรงเรียนสังกัด สพฐ.
รวม	๑ โครงการ	-	-	๑,๖๐๐,๐๐๐	๑,๖๐๐,๐๐๐	๑,๖๐๐,๐๐๐	๑,๖๐๐,๐๐๐	-	-	-	-

- ก. ยุทธศาสตร์จังหวัดที่ ๑ การสร้างความเข้มแข็งทางเศรษฐกิจและแข่งขันได้อย่างยั่งยืน
- ข. ยุทธศาสตร์การพัฒนาขององค์กรปกครองส่วนท้องถิ่นในเขตจังหวัดหนองบัวลำภู ๓. การพัฒนาคุณภาพชีวิตของประชาชนในท้องถิ่น
๒. ยุทธศาสตร์สร้างความสงบสุขให้สังคมและพัฒนาศักยภาพคนให้พร้อมรับการเปลี่ยนแปลง

๒.๗ แผนงานการศึกษาวินัยธรรมและวัฒนธรรม

ที่	โครงการ	วัตถุประสงค์	เป้าหมาย (ผลผลิตของโครงการ)	งบประมาณและที่มา				ตัวชี้วัด(kpi)	ผลลัพธ์ที่คาดว่าจะได้รับ	หน่วยงานที่รับผิดชอบ	หน่วยงานที่รับผิดชอบ
				๒๕๖๑ (บาท)	๒๕๖๒ (บาท)	๒๕๖๓ (บาท)	๒๕๖๔ (บาท)				
๑	โครงการอุดหนุนสถานพัฒนาธรรมดันดับบ้านคือ จัดงานบุญบั้งไฟ หมู่ ๑-๑๐ ตำบลบ้านค้อ	อนุรักษ์ส่งเสริมประเพณี วัฒนธรรมใน เขตตำบลบ้านค้อ	จำนวน ๑ ครั้ง/ปี หมู่ละ ๒๐,๐๐๐ บาท	๒๐๐,๐๐๐	๒๐๐,๐๐๐	๒๐๐,๐๐๐	๒๐๐,๐๐๐	ประชาชนเข้าร่วม กิจกรรมทุกหมู่บ้าน ยังคงสิ่งอยู่ต่อไป	วัฒนธรรมประเพณี วัฒนธรรมประจำบ้าน ยังคงสิ่งอยู่ต่อไป	กองการศึกษา หมู่บ้านในเขตเทศบาล ตำบลบ้านค้อ	หน่วยงาน ที่รับผิดชอบ
รวม	๑ โครงการ	-	-	๒๐๐,๐๐๐	๒๐๐,๐๐๐	๒๐๐,๐๐๐	๒๐๐,๐๐๐	-	-	-	-

ก. ยุทธศาสตร์จังหวัดที่ ๔. การเพิ่มประสิทธิภาพการบริหารจัดการภาครัฐ

ข. ยุทธศาสตร์การพัฒนาขององค์กรปกครองส่วนท้องถิ่นในเขตจังหวัดหนองบัวลำภู ๔. การพัฒนาต้นคิดนวัตกรรม จริตประเพณี และภูมิปัญญาท้องถิ่น

๔. การพัฒนาระบบบริหารจัดการภาครัฐและภาคประชาชน

๔.๒ แผนงานคณะชุมชน

ที่	โครงการ	วัตถุประสงค์	เป้าหมาย (ผลผลิตของโครงการ)	งบประมาณและที่มา				ตัวชี้วัด(kpi)	ผลลัพธ์ที่คาดว่าจะได้รับ	หน่วยงานที่รับผิดชอบ	หน่วยงานที่รับผิดชอบ
				๒๕๖๑ (บาท)	๒๕๖๒ (บาท)	๒๕๖๓ (บาท)	๒๕๖๔ (บาท)				
๑	โครงการอุดหนุนการประชาสัมพันธ์ภาคขยายเขต น้ำประปาตำบลบ้านค้อ	เพื่อจ่ายเงินอุดหนุนการประปา ส่วนภูมิภาค	ประชาชนไม่เขตตำบลบ้านค้อ	-	๑๐,๐๐๐,๐๐๐	-	-	มีน้ำประปาใช้ อย่างทั่วถึง	อปท. มีส่วนร่วมในกิจกรรม และประชาชนมีน้ำประปาใช้	กองช่าง	การประปาส่วนภูมิภาค จังหวัดหนองบัวลำภู
รวม	๑ โครงการ	-	-	-	๑๐,๐๐๐,๐๐๐	-	-	-	-	-	-

๔. การพัฒนาระบบบริหารจัดการภาครัฐและภาคประชาชน

๔.๔ แผนงานสังคมสงเคราะห์

ที่	โครงการ	วัตถุประสงค์	เป้าหมาย (ผลผลิตของโครงการ)	งบประมาณและที่มา				ตัวชี้วัด (kpi)	ผลลัพธ์ที่คาดว่าจะได้รับ	หน่วยงาน ที่รับผิดชอบ	หน่วยงาน ที่รับผิดชอบ
				๒๕๖๑ (บาท)	๒๕๖๒ (บาท)	๒๕๖๓ (บาท)	๒๕๖๔ (บาท)				
๑	โครงการอุดหนุนศูนย์เฉลิมพระเกียรติช่วยเหลือผู้ป่วยเอชไอวีและติดเชื้อ HIV	เพื่อจ่ายเป็นค่าโครงการเพิ่มประสิทธิภาพที่อำเภอโนนสูง	จำนวน ๑ ครั้ง/ปี	๑๕,๐๐๐	๑๕,๐๐๐	๑๕,๐๐๐	๑๕,๐๐๐	อุดหนุนอำเภอ	อปท. มีส่วนร่วมในกิจกรรมและมีความสัมพันธ์ที่ดี	สำนักงานสาธารณสุขจังหวัดขอนแก่น	ศูนย์เฉลิมพระเกียรติช่วยเหลือผู้ป่วยเอชไอวีและติดเชื้อ HIV จ.หนองบัวลำภู
รวม	๑ โครงการ	-	-	๑๕,๐๐๐	๑๕,๐๐๐	๑๕,๐๐๐	๑๕,๐๐๐	-	-	-	-

๔. การพัฒนาระบบบริหารจัดการภาครัฐและภาคประชาชน

๔.๗ แผนงานการศาสนาวัฒนธรรมและนันทนาการ

ที่	โครงการ	วัตถุประสงค์	เป้าหมาย (ผลผลิตของโครงการ)	งบประมาณและที่มา				ตัวชี้วัด (kpi)	ผลลัพธ์ที่คาดว่าจะได้รับ	หน่วยงาน ที่รับผิดชอบ	หน่วยงาน ที่รับผิดชอบ
				๒๕๖๑ (บาท)	๒๕๖๒ (บาท)	๒๕๖๓ (บาท)	๒๕๖๔ (บาท)				
๑	โครงการอุดหนุนสำนักงานเหล่ากาชาดจังหวัดหนองบัวลำภู	เพื่อจ่ายอุดหนุนสำนักงานเหล่ากาชาดจังหวัดหนองบัวลำภู	จำนวน ๑ ครั้ง/ปี	๓๐,๐๐๐	๓๐,๐๐๐	๓๐,๐๐๐	๓๐,๐๐๐	อุดหนุน สนง.กาชาด จ.นบ.	อปท. มีส่วนร่วมในกิจกรรมและมีความสัมพันธ์ที่ดี	สำนักงานเหล่ากาชาดจังหวัดหนองบัวลำภู	กาชาดจังหวัดหนองบัวลำภู
๒	ค่าใช้จ่ายกิจกรรมชมรมแม่ข่ายกาชาดจังหวัดหนองบัวลำภู	เพื่อส่งเสริมการดำเนินงานกิจกรรมชมรมแม่ข่ายกาชาดจังหวัดหนองบัวลำภู	จำนวน ๑ ครั้ง/ปี	๒๐,๐๐๐	๒๐,๐๐๐	๒๐,๐๐๐	๒๐,๐๐๐	ร่วมจัดชมรมแม่ข่ายกาชาดในสิ่งอำนวยความสะดวก	อปท. มีส่วนร่วมในกิจกรรมและมีความสัมพันธ์ที่ดี	สำนักงานเหล่ากาชาดจังหวัดหนองบัวลำภู	๑๐ หมู่บ้านในเขตเทศบาลตำบลบ้านค้อ
รวม	๒ โครงการ	-	-	๕๐,๐๐๐	๕๐,๐๐๐	๕๐,๐๐๐	๕๐,๐๐๐	-	-	-	-

**รายละเอียดโครงการพัฒนา
แผนพัฒนาท้องถิ่นสี่ปี (พ.ศ. ๒๕๖๑ ถึง ๒๕๖๔)
สำหรับ ประสานโครงการพัฒนาองค์การบริหารส่วนจังหวัด
เทศบาลตำบลบ้านค้อ อำเภอโนนสัง จังหวัดหนองบัวลำภู**

- ก. ยุทธศาสตร์จังหวัดที่ ๑ การพัฒนาสังคม ความมั่นคงภายใน สิ่งแวดล้อม และพลังงานสู่ความยั่งยืน
 - ข. ยุทธศาสตร์การพัฒนาขององค์กรปกครองส่วนท้องถิ่นในเขตจังหวัดหนองบัวลำภู ๓. การพัฒนาคุณภาพชีวิตของประชาชนในท้องถิ่น
 - ๒. ยุทธศาสตร์สร้างความสุขให้สังคมและพัฒนาศักยภาพคนให้พร้อมรับการเปลี่ยนแปลง
- ๒.๒ แผนงานคณะชุมชน

ที่	โครงการ	วัตถุประสงค์	เป้าหมาย (ผลผลิตของโครงการ)	งบประมาณและที่มา				ตัวชี้วัด(kpi)	ผลลัพธ์ที่คาดว่าจะได้รับ	หน่วยงาน ที่รับผิดชอบ
				๒๕๖๑ (บาท)	๒๕๖๒ (บาท)	๒๕๖๓ (บาท)	๒๕๖๔ (บาท)			
๑	โครงการก่อสร้างถนนลาดยางมาตรฐาน แอสฟัลติกคอนกรีต	เพื่อให้ประชาชนมีถนนที่ดี ได้มาตรฐานปลอดภัย ตลอดจน เพื่อส่งเสริมการท่องเที่ยวในด้าน การคมนาคมที่สะดวก ซึ่งจะนำ รายได้เข้าสู่พื้นที่ทต.บ้านค้อ และพื้นที่ใกล้เคียง	จำนวน ๑ สาย ถนนสายบ้านหนองงูเห่าจอม หมู่ ๓ ตำบลบ้านค้อ ถึง บ้านหนองแวง หมู่ ๓ ตำบลกุดตุ้ม กว้าง ๘ เมตร ยาว ๔ กิโลเมตร	๑๔,๘๐๐,๐๐๐	-	-	-	ประชาชนได้ใช้ ประโยชน์ ร้อยละ ๘๐ เพิ่มขึ้น	การคมนาคมสะดวก ปลอดภัย และรายได้ จากการท่องเที่ยว เพิ่มขึ้น	กองช่าง
รวม	๑ โครงการ	-	-	๑๔,๘๐๐,๐๐๐	-	-	-	-	-	-

บัญชีครุภัณฑ์
แผนพัฒนาท้องถิ่นปี (พ.ศ. ๒๕๖๑ ถึง ๒๕๖๔)
เทศบาลตำบลบ้านค้อ อำเภอโนนสัง จังหวัดหนองบัวลำภู

ที่	แผนงาน	หมวด	ประเภท	วัตถุประสงค์	เป้าหมาย (ผลผลิตของครุภัณฑ์)	งบประมาณและที่มา				หน่วยงานที่ รับผิดชอบหลัก
						๒๕๖๑ (บาท)	๒๕๖๒ (บาท)	๒๕๖๓ (บาท)	๒๕๖๔ (บาท)	
๑	แผนงานบริหารงานทั่วไป	ค่าครุภัณฑ์	ครุภัณฑ์สำนักงาน	เพื่อเก็บข้อมูลเอกสาร	จำนวน ๕ หลัง/ปี	๑๐๐,๐๐๐	๑๐๐,๐๐๐	๑๐๐,๐๐๐	๑๐๐,๐๐๐	สำนักปลัด, กองศึกษา
๒	แผนงานบริหารงานทั่วไป	ค่าครุภัณฑ์	ครุภัณฑ์สำนักงาน	เพื่อใช้ในห้องประชุมเอนกประสงค์	จำนวน ๒ เครื่อง	๖๖,๐๐๐	-	-	-	สำนักปลัด
๓	แผนงานบริหารงานทั่วไป	ค่าครุภัณฑ์	ครุภัณฑ์สำนักงาน	เพื่อใช้ในการจัดเก็บเอกสาร	จำนวน ๒ หลัง/ปี	๑๒,๐๐๐	๑๒,๐๐๐	๑๒,๐๐๐	๑๒,๐๐๐	สำนักปลัด
๔	แผนงานบริหารงานทั่วไป	ค่าครุภัณฑ์	ครุภัณฑ์สำนักงาน	เพื่อใช้ทำความสะอาดสำนักงาน เทศบาลตำบลบ้านค้อ	จำนวน ๑ เครื่อง	๘,๐๐๐	-	-	-	สำนักปลัด
๕	แผนงานบริหารงานทั่วไป	ค่าครุภัณฑ์	ครุภัณฑ์สำนักงาน	เพื่อใช้เป็นมีเตอร์ประจำสำหรับ สำนักงานเทศบาลตำบลบ้านค้อ	จำนวน ๑ ชุด/ปี	๑๒,๐๐๐	-	-	-	สำนักปลัด
๖	แผนงานบริหารงานทั่วไป	ค่าครุภัณฑ์	ครุภัณฑ์ยานพาหนะและขนส่ง ของเทศบาล	เพื่อใช้ในงานราชการ	จำนวน ๑ คัน	-	๙๐๐,๐๐๐	-	-	สำนักปลัด,
๗	แผนงานบริหารงานทั่วไป	ค่าครุภัณฑ์	ครุภัณฑ์คอมพิวเตอร์	เพื่อใช้ในการทำงานด้านข้อมูล เอกสาร ได้อย่างรวดเร็ว	จำนวน ๓ เครื่อง/ปี๖๑, ๒ เครื่อง/ปี ๖๒ และปีละเครื่องในปี ๖๓,๖๔	๙๐,๐๐๐	๖๐,๐๐๐	๓๐,๐๐๐	๓๐,๐๐๐	สำนักปลัด
๘	แผนงานบริหารงานทั่วไป	ค่าครุภัณฑ์	ครุภัณฑ์คอมพิวเตอร์	เพื่อใช้ในการพิมพ์งานได้อย่างรวดเร็ว	จำนวน ๓ เครื่อง/ปี๖๑, ๒ เครื่อง/ปี ๖๒ และปีละเครื่องในปี ๖๓,๖๔	๓๐,๐๐๐	๒๐,๐๐๐	๑๐,๐๐๐	๑๐,๐๐๐	สำนักปลัด กองการศึกษา
๙	แผนงานบริหารงานทั่วไป	ค่าครุภัณฑ์	ครุภัณฑ์คอมพิวเตอร์	เพื่อใช้เก็บกิจการงานของสำนักงาน	จำนวน ๓ ตัว/ปี	๘๐,๐๐๐	๘๐,๐๐๐	๘๐,๐๐๐	๘๐,๐๐๐	สำนักปลัด กองการศึกษา

ที่	แผนงาน	หมวด	ประเภท	วัตถุประสงค์	เป้าหมาย (ผลผลิตของครุภัณฑ์)	งบประมาณและที่มา				หน่วยงานที่ รับผิดชอบหลัก
						๒๕๖๑ (บาท)	๒๕๖๒ (บาท)	๒๕๖๓ (บาท)	๒๕๖๔ (บาท)	
๑๐	แผนงานบริหารงานทั่วไป	ค่าครุภัณฑ์	ครุภัณฑ์คอมพิวเตอร์	เพื่อใช้ในการทำงานด้านข้อมูลเอกสารได้อย่างรวดเร็ว	จำนวน ๓ เครื่อง	-	-	-	-	สำนักปลัด กองคลัง กองศึกษา
๑๑	แผนงานการรักษาความสงบภายใน	ค่าครุภัณฑ์	ครุภัณฑ์ยานพาหนะและขนส่ง	เพื่อใช้บรรเทาความเดือนร้อนแก่ประชาชน	จำนวน ๑ คัน	๒,๕๐๐,๐๐๐	-	-	-	สำนักปลัด
๑๒	แผนงานการรักษาความสงบภายใน	ค่าครุภัณฑ์	ครุภัณฑ์ไฟฟ้าและวิทยุ	เพื่อใช้ในการประสานงาน	จำนวน ๑ ครั้ง/ปี	-	๑๕๐,๐๐๐	-	-	สำนักปลัด
๑๓	แผนงานการศึกษา	ค่าครุภัณฑ์	ครุภัณฑ์สำนักงาน	เพื่อเป็นค่าใช้จ่ายซื้อโต๊ะทำงานสำหรับผู้บริหารศูนย์พัฒนาเด็กเล็ก	จำนวน ๑ ตัว	๑๐,๐๐๐	-	-	-	กองการศึกษา
๑๔	แผนงานการศึกษา	ค่าครุภัณฑ์	ครุภัณฑ์สำนักงาน	เพื่อให้ครูมีเก้าอี้นั่งทำงาน	จำนวน ๑ ตัว	๔,๙๐๐	-	-	-	กองการศึกษา
๑๕	แผนงานการศึกษา	ค่าครุภัณฑ์	ครุภัณฑ์สำนักงาน	เพื่อให้มีตู้เก็บเอกสาร	จำนวน ๒ หลัง	๒๑,๐๐๐	-	-	-	กองการศึกษา
๑๖	แผนงานการศึกษา	ค่าครุภัณฑ์	ครุภัณฑ์สำนักงาน	เพื่อให้มีตู้เก็บกระเป๋าเป้นักเรียน	จำนวน ๑ หลัง	๑๕,๐๐๐	-	-	-	กองการศึกษา
๑๗	แผนงานการศึกษา	ค่าครุภัณฑ์	ครุภัณฑ์สำนักงาน	เพื่อให้มีชั้นวางรองเท้านักเรียน	จำนวน ๒ ตัว	๑๐,๐๐๐	-	-	-	กองการศึกษา
๑๘	แผนงานการศึกษา	ค่าครุภัณฑ์	ครุภัณฑ์สำนักงาน	เพื่อให้มีเก้าอี้รับประทานอาหารสำหรับเด็กนักเรียน	เก้าอี้พลาสติกนิยมน แบบมีช่อง ๔ ช่อง สำหรับเด็กนักเรียนในศูนย์พัฒนาเด็กเล็ก จำนวน ๑๔๑ ผาด	๙,๓๐๖	-	-	-	กองการศึกษา
๑๙	แผนงานการศึกษา	ค่าครุภัณฑ์	ครุภัณฑ์สำนักงาน	เพื่อให้มีโต๊ะเก้าอี้สำหรับรับประทานอาหารสำหรับเด็ก	ชุดโต๊ะอาหารเด็กแบบแยกโต๊ะ ของศูนย์พัฒนาเด็กเล็ก จำนวน ๑๒ ชุด	๔๐,๐๐๐	-	-	-	กองการศึกษา
๒๐	แผนงานการศึกษา	ครุภัณฑ์	ครุภัณฑ์ยานพาหนะและขนส่ง	เพื่อให้เด็กและผู้ปกครองมีความสะดวกสบายในการเดินทาง	จำนวน ๑ คัน	๑,๕๐๐,๐๐๐	-	-	-	กองการศึกษา

ที่	แผนงาน	หมวด	ประเภท	วัตถุประสงค์	เป้าหมาย (ผลผลิตของครุภัณฑ์)	งบประมาณและที่มา				หน่วยงานที่ รับผิดชอบหลัก
						๒๕๖๑ (บาท)	๒๕๖๒ (บาท)	๒๕๖๓ (บาท)	๒๕๖๔ (บาท)	
๒๑	แผนงานการศึกษา	ค่าครุภัณฑ์	ครุภัณฑ์งานบ้านงานครัว	เพื่อเด็กเล็กได้มีน้ำดื่มที่สะอาดบริโภค	เครื่องกรองน้ำ ขนาดบรรจุ ๑๒,๐๐๐ ลิตร/วัน ในศูนย์พัฒนาเด็กเล็ก	๑๐๐,๐๐๐	-	-	-	กองการศึกษา
๒๒	แผนงานสาธารณสุข	ค่าครุภัณฑ์	ครุภัณฑ์วิทยาศาสตร์ หรือการแพทย์	เพื่อป้องกันการแพร่เชื้อไข้เลือดออก	จำนวน ๒ เครื่อง หมู่ ๑ - หมู่ ๑๐	๗๐,๐๐๐	-	๗๐,๐๐๐	-	สำนักปลัด
๒๓	แผนงานเกษตรชุมชน	ค่าครุภัณฑ์	ครุภัณฑ์ยานพาหนะและขนส่ง	เพื่อบริการประชาชนหรือนักท่องเที่ยว กับเทศบาล	จำนวน ๑ ลำ	-	-	๑,๐๐๐,๐๐๐	-	กองช่าง
๒๔	แผนงานเกษตรชุมชน	ค่าครุภัณฑ์	ครุภัณฑ์ยานพาหนะและขนส่ง	เพื่อช่วยเหลือประชาชน ในฤดูน้ำหลาก	ขนาด ๑๓ แรงม้า จำนวน ๒ ลำ	๒๐๐,๐๐๐	-	-	-	กองช่าง
๒๕	แผนงานเกษตรชุมชน	ค่าครุภัณฑ์	ครุภัณฑ์การเกษตร	เพื่อใช้บรรเทาปัญหาภัยแล้ง	จำนวน ๒ ชุด	๒๐,๐๐๐	-	-	-	กองช่าง
๒๖	แผนงานเกษตรชุมชน	ค่าครุภัณฑ์	ครุภัณฑ์ก่อสร้าง	เพื่อให้งานก่อสร้างมีความละเอียด มากขึ้น	จำนวน ๒ ชุด	๑๓,๐๐๐	-	-	-	กองช่าง
๒๗	แผนงานเกษตรชุมชน	ค่าครุภัณฑ์	ครุภัณฑ์ก่อสร้าง	เพื่อให้งานก่อสร้างมีความละเอียด มากขึ้น	จำนวน ๒ ชุด	๑๓,๐๐๐	-	-	-	กองช่าง
๒๘	แผนงานเกษตรชุมชน	ค่าครุภัณฑ์	ครุภัณฑ์ก่อสร้าง	เพื่อให้งานก่อสร้างมีความละเอียด มากขึ้น	จำนวน ๒ ชุด	๙,๐๐๐	-	-	-	กองช่าง
๒๙	แผนงานเกษตรชุมชน	ค่าครุภัณฑ์	ครุภัณฑ์ก่อสร้าง	เพื่อเตือนให้ระมัดระวังอุบัติเหตุที่เกิดขึ้น บ่อยครั้ง	หมู่บ้านในเขตเทศบาลตำบลบ้านค้อ	๕๐,๐๐๐	๕๐,๐๐๐	๕๐,๐๐๐	๕๐,๐๐๐	กองช่าง
๓๐	แผนงานเกษตรชุมชน	ค่าครุภัณฑ์	ครุภัณฑ์ก่อสร้าง	เพื่อแสดงชื่อหมู่บ้านในตำบลบ้านค้อ	คำป้ายบอกชื่อหมู่บ้าน (น.๕.๓.) (ขนาดตามมาตรฐานทางหลวงกำหนด)	๑๐๐,๐๐๐	๑๐๐,๐๐๐	๑๐๐,๐๐๐	๑๐๐,๐๐๐	กองช่าง
๓๑	แผนงานเกษตรชุมชน	ค่าครุภัณฑ์	ครุภัณฑ์ไฟฟ้าและวิทยุ	เพื่อใช้ติดต่อสื่อสารในการปฏิบัติงาน	วิทยุสื่อสาร ICOM ๘๐ FX จำนวน ๔ เครื่องฯ ละ ๔,๕๐๐ บาท	๑๘,๐๐๐	-	-	-	กองช่าง

ที่	แผนงาน	หมวด	ประเภท	วัตถุประสงค์	เป้าหมาย (ผลผลิตของครุภัณฑ์)	งบประมาณและที่มา				หน่วยงานที่ รับผิดชอบหลัก
						๒๕๖๑ (บาท)	๒๕๖๒ (บาท)	๒๕๖๓ (บาท)	๒๕๖๔ (บาท)	
๓๒	แผนงานคณะชุมชน	ค่าครุภัณฑ์	ครุภัณฑ์ไฟฟ้าและวิทยุ	เพื่อความสะดวกในการขนส่งผลิตไฟฟ้าส่องสว่าง Solar Call	ไฟฟ้าส่องสว่าง Solar Call	-	๕๐๐,๐๐๐	-	-	กองช่าง
๓๓	แผนงานคณะชุมชน	ค่าครุภัณฑ์	ครุภัณฑ์ไฟฟ้าและวิทยุ	เพื่อความปลอดภัยของผู้อยู่บริเวณ เพื่อความปลอดภัยของประชาชน ในตำบลบ้านค้อ	ไฟกระพริบเตือนตรงจุดเสี่ยงอุบัติเหตุ เพื่อความปลอดภัยของประชาชน ในตำบลบ้านค้อ	-	-	๕๐๐,๐๐๐	-	กองช่าง
๓๔	แผนงานคณะชุมชน	ค่าครุภัณฑ์	ครุภัณฑ์โฆษณาและเผยแพร่	เพื่อความปลอดภัยของประชาชนในตำบลบ้านค้อ	หมู่บ้านละ ๑ แห่ง หมู่ ๑ - หมู่ ๑๐	๑๐๐,๐๐๐	๑๐๐,๐๐๐	๑๐๐,๐๐๐	๑๐๐,๐๐๐	กองช่าง
๓๕	แผนงานคณะชุมชน	ค่าครุภัณฑ์	ครุภัณฑ์สำรวจ	เพื่อให้มีเครื่องมือสำรวจที่ทันสมัยใช้งาน	จำนวน ๑ เครื่อง	๑๔๕,๐๐๐	-	-	-	กองช่าง
รวม						๒,๙๐๙,๒๐๖	๔,๕๗๒,๐๐๐	๒,๐๕๒,๐๐๐	๔๘๒,๐๐๐	-

ส่วนที่ ๕

ยุทธศาสตร์ขององค์กรปกครองส่วนท้องถิ่น

๑. การติดตามและประเมินผลยุทธศาสตร์

ในการจัดทำแผนพัฒนาท้องถิ่นนั้น จะต้องมีการติดตามและประเมินผลแผนพัฒนา โดยจะต้องติดตามและประเมินยุทธศาสตร์ ตามระเบียบกระทรวงมหาดไทย ว่าด้วยการจัดทำแผนขององค์กรปกครองส่วนท้องถิ่น พ.ศ. ๒๕๔๘ หมวด ๖ ข้อ ๒๙ และระเบียบกระทรวงมหาดไทย ว่าด้วยการจัดทำแผนขององค์กรปกครองส่วนท้องถิ่น (ฉบับที่ ๒) พ.ศ. ๒๕๕๙ ข้อ ๑๓ และในการประเมินแผนนั้นจะต้องดำเนินการประเมินคุณภาพของแผนยุทธศาสตร์การพัฒนามตามแนวทางการติดตามและประเมินผลยุทธศาสตร์ เพื่อสอดคล้องแผนพัฒนาท้องถิ่นสี่ปีขององค์กรปกครองส่วนท้องถิ่น แจ้างตามหนังสือกระทรวงมหาดไทย ที่ มท ๐๘๑๐.๓/ว ๕๗๙๗ ลงวันที่ ๑๐ ตุลาคม ๒๕๕๙ เรื่อง ชักซ้อมแนวทางการจัดทำและประสานแผนพัฒนาท้องถิ่นสี่ปี (พ.ศ. ๒๕๖๑ - ๒๕๖๔) ขององค์กรปกครองส่วนท้องถิ่น ตามระเบียบกระทรวงมหาดไทยว่าด้วยการจัดทำแผนขององค์กรปกครองส่วนท้องถิ่น (ฉบับที่ ๒) พ.ศ. ๒๕๕๙

กรอบและแนวทางในการติดตามประเมินผล

๑. กำหนดแนวทาง วิธีการในการติดตามและการประเมินผลการพัฒนา
๒. ดำเนินการติดตามและประเมินผลแผนพัฒนา
๓. รายงานผลการนำเสนอความเห็น ซึ่งได้จากการติดตามและประเมินผลแผนพัฒนาต่อผู้บริหาร ท้องถิ่น เพื่อให้ผู้บริหารท้องถิ่นเสนอต่อสภาท้องถิ่น คณะกรรมการพัฒนาท้องถิ่น พร้อมทั้งประกาศผลการติดตามและประเมินผลแผนพัฒนาให้ประชาชนในท้องถิ่นทราบในที่เปิดเผยภายในสิบห้าวันนับแต่วันรายงานผลและเสนอความเห็นดังกล่าวและต้องปิดประกาศไว้เป็นระยะเวลาไม่น้อยกว่าสามสิบวันโดยอย่างน้อยปีละสองครั้งภายในเดือนเมษายนและเดือนตุลาคมของทุกปี
๔. แต่งตั้งคณะอนุกรรมการหรือคณะทำงานเพื่อช่วยปฏิบัติงานตามที่เห็นสมควร

ระเบียบวิธีการติดตามและประเมินผล

๑. การติดตามและประเมินผลเพื่อให้เป็นไปตามแผนยุทธศาสตร์การพัฒนาเทศบาลตำบลบ้านค้อ โดยตรวจสอบติดตามและประเมินผลก่อนดำเนินการโครงการว่าคุ้มค่ากับการลงทุนหรือไม่ ทั้งในขณะดำเนินการตามโครงการเพื่อปรับปรุงแก้ไขได้ทันที่ และหลังสิ้นสุดโครงการเป็นประจำทุกปี เพื่อประเมินว่าโครงการประสบความสำเร็จตามแผนที่วางไว้หรือไม่ ได้ผลผลิตตามวัตถุประสงค์และคุ้มค่าของผลการดำเนินงานเพื่อตัดสินใจว่าจะขยาย ปรับปรุง หรือสิ้นสุด หรือดำเนินการต่อเนื่องในปีต่อไป
๒. การจัดทำระบบฐานข้อมูลการพัฒนาตามยุทธศาสตร์ในแต่ละด้าน เพื่อใช้เป็นแนวทางในการวางแผนพัฒนาเทศบาลตำบลในแต่ละปีให้เหมาะสม สอดคล้องกับความเป็นจริง โดยแยกตามยุทธศาสตร์การพัฒนาเทศบาลตำบลบ้านค้อ
๓. การติดตามและประเมินผล กำหนดให้มีตัวชี้วัดผลการดำเนินงานในแต่ละเรื่อง โดยให้มีการวัดผลเพื่อวัดคุณค่าของโครงการและผลการพัฒนาที่เกิดขึ้นใน ๓ ระดับ คือ ผลงาน ได้แก่ สิ่งที่เกิดขึ้นจากการดำเนินงานในการแก้ไขปัญหา ความต้องการตามเป้าหมายของ งาน/โครงการ ผลลัพธ์ ได้แก่ ผลที่ตามมาซึ่งเป็นเรื่องที่แสดงถึงการบรรลุความสำเร็จของงานที่เกิดขึ้น ผลกระทบ ได้แก่ การประเมินผลที่ได้จากผลของโครงการทั้งที่คาดหวังและไม่ได้คาดหวัง ซึ่งเป็น ผลกระทบทางบวกและลบ เพื่อนำไปประกอบการตัดสินใจเกี่ยวกับโครงการ เช่น ยกเลิก หรือดำเนินการ ต่อไป

๔. ให้มีองค์กรและหน่วยงานรับผิดชอบในการกำกับ ติดตาม และประเมินผลการดำเนินการตาม แผน ยุทธศาสตร์การพัฒนาเทศบาลตำบลบ้านค้อ

เครื่องมือที่ใช้ในการติดตามและประเมินผล

องค์กรให้คำแนะนำปรึกษา ติดตามและประเมินผล

๑. คณะกรรมการพัฒนาเทศบาลตำบลบ้านค้อ
๒. คณะกรรมการสนับสนุนการจัดทำแผนพัฒนา
๓. คณะกรรมการติดตามและประเมินผลการดำเนินงาน

องค์กรที่มีส่วนร่วมในการติดตามและประเมินผล สนับสนุนให้องค์กรต่าง ๆ เข้ามามีส่วนร่วม ในการติดตามประเมินผล ได้แก่ ภาครัฐ ภาคเอกชน สถาบันการศึกษา ผู้นำชุมชนและประชาชน โดยติดตาม ประเมินผลในภาพรวมว่า ๑. การจัดทำแผนพัฒนาเทศบาล ได้นำกรอบแนวคิดตามที่กำหนดไว้ในแผนพัฒนา เทศบาล ๓ ปี ไปสู่การปฏิบัติมากน้อยเพียงใด ๒. สภาพการพัฒนาเป็นไปตามความต้องการที่เกิดขึ้นอย่าง เป็นระบบหรือไม่ ๓. ประชาชนได้รับประโยชน์คุ้มค่าหรือไม่ ๔. ครอบคลุมภารกิจการพัฒนาในทุกๆ ด้านหรือไม่ ๕. ระยะเวลาในการติดตามและประเมินผล คณะกรรมการติดตามและประเมินผล กำหนดระยะเวลาในการ ติดตามและประเมินผล โดยคำนึงถึงความเหมาะสมของแต่ละแผนงาน/โครงการ ในขณะที่การประเมินผลเป็น การตรวจสอบผลที่เกิดขึ้นจริง เมื่อ ดำเนินโครงการแล้วเสร็จเปรียบเทียบกับวัตถุประสงค์ที่ได้ตั้งไว้ และกำหนด ระยะเวลาในการติดตามและ ประเมินผลอย่างน้อยปีละสองครั้ง แล้วรายงานผลการติดตามประเมินผลแผนงาน/ โครงการ ต่อผู้บริหาร ท้องถิ่น สภาท้องถิ่น คณะกรรมการพัฒนาท้องถิ่นและประกาศผลการติดตามและ ประเมินผลแผนพัฒนาท้องถิ่นสี่ปีให้ประชาชนในท้องถิ่นทราบโดยทั่วกัน

๒. การติดตาม และประเมินผลโครงการ

ในการจัดทำแผนพัฒนาท้องถิ่นนั้น จะต้องมีการติดตามและประเมินผลแผนพัฒนา โดย จะต้องติดตามและประเมินยุทธศาสตร์ ตามระเบียบกระทรวงมหาดไทย ว่าด้วยการจัดทำแผนขององค์กร ปกครองส่วนท้องถิ่น พ.ศ. ๒๕๔๘ หมวด ๖ ข้อ ๒๙ และระเบียบกระทรวงมหาดไทย ว่าด้วยการจัดทำแผน ขององค์กรปกครองส่วนท้องถิ่น (ฉบับที่ ๒) พ.ศ. ๒๕๕๙ ข้อ ๑๓ และในการประเมินแผนนั้นจะต้อง ดำเนินการ ประเมินคุณภาพของแผนยุทธศาสตร์การพัฒนาด้านแนวทางการติดตามและประเมินผลยุทธศาสตร์เพื่อ สอดคล้องแผนพัฒนาท้องถิ่นสี่ปีขององค์กรปกครองส่วนท้องถิ่น แจ้างตามหนังสือกระทรวงมหาดไทย ที่ มท ๐๘๑๐.๓/ว ๕๗๙๗ ลงวันที่ ๑๐ ตุลาคม ๒๕๕๙ เรื่อง ชักซ้อมแนวทางการจัดทำและประสานแผนพัฒนาท้องถิ่น สี่ปี (พ.ศ. ๒๕๖๑ - ๒๕๖๔) ขององค์กรปกครองส่วนท้องถิ่น ตามระเบียบกระทรวงมหาดไทยว่าด้วยการจัดทำ แผนขององค์กรปกครองส่วนท้องถิ่น (ฉบับที่ ๒) พ.ศ. ๒๕๕๙

๒.๑ กรอบและแนวทางในการติดตามและประเมินผล

ระเบียบกระทรวงมหาดไทย ดังกล่าว ข้อ ๒๙ ได้กำหนดอำนาจหน้าที่ของคณะกรรมการ ติดตามและประเมินผลแผนพัฒนาขององค์กรปกครองส่วนท้องถิ่นไว้ ดังนี้

- ๑) กำหนดแนวทาง วิธีการในการติดตามและประเมินผลแผนพัฒนา
- ๒) ดำเนินการติดตามและประเมินผลแผนพัฒนา
- ๓) รายงานผลการนำเสนอความเห็น ซึ่งได้จากการติดตามและประเมินผลแผนพัฒนาต่อผู้บริหาร ท้องถิ่น เพื่อให้ผู้บริหารท้องถิ่นเสนอต่อสภาท้องถิ่น คณะกรรมการพัฒนาท้องถิ่น พร้อมทั้ง ประกาศผลการติดตามและประเมินผลแผนพัฒนาให้ประชาชนในท้องถิ่นทราบในที่เปิดเผยภายใน

สิบห้าวันนับแต่วันรายงานผลและเสนอความเห็นดังกล่าวและต้องปิดประกาศไว้เป็นระยะเวลาไม่น้อยกว่าสามสิบวันโดยอย่างน้อยปีละสองครั้งภายในเดือนเมษายนและเดือนตุลาคมของทุกปี

- ๔) แต่งตั้งคณะอนุกรรมการหรือคณะทำงานเพื่อช่วยปฏิบัติตามที่เห็นสมควรการติดตามและประเมินผลแผนพัฒนาท้องถิ่นสี่ปี

จุดมุ่งหมายสำคัญของการประเมินผลแผนพัฒนาท้องถิ่นสี่ปีนั้น คือการประเมินว่ามีการนำแผนพัฒนาฯ ไปปฏิบัติอย่างแท้จริงเพียงใด และได้ผลเป็นอย่างไรเพื่อที่จะสามารถวัดความสัมฤทธิ์ผลของแผนพัฒนาฯ ได้ในขณะเดียวกันก็สามารถเก็บรวบรวมข้อมูลเพื่อใช้เป็นสมมติฐานในการจัดทำแผนพัฒนาท้องถิ่นสี่ปีฉบับต่อไปได้ ดังนั้นการที่จะประเมินผลแผนพัฒนาฯ ในภาพรวมได้จำเป็นต้องประเมินผลการปฏิบัติในแต่ละโครงการเพื่อไปสู่การวัดความสำเร็จของงาน ซึ่งจะแสดงให้เห็นได้ว่าการพัฒนาเป็นไปในแนวทางใด บรรลุวัตถุประสงค์ของการพัฒนาที่ยั่งยืนและตอบสนองต่อวิสัยทัศน์

ดังนั้นในขั้นต้น องค์กรปกครองส่วนท้องถิ่นจึงต้องติดตามประเมินผลแผนพัฒนาท้องถิ่นสี่ปีให้ได้ข้อมูลข้อเท็จจริง อันจะนำมาสู่บทสรุปที่ไม่บิดเบือนจากผลการปฏิบัติจริงที่เกิดขึ้น

๒.๒ ระเบียบวิธีในการติดตามและประเมินผล

การติดตาม (Dvaluation)

การติดตามนั้นจะทำให้เราทราบได้ว่าขณะนี้ได้มีการปฏิบัติตามแผนพัฒนาท้องถิ่นสี่ปีถึงระยะใดแล้ว ซึ่งเทคนิคอย่างง่ายที่สามารถใช้เป็นเครื่องมือในการติดตามได้ เช่น Gant Chart ที่จะทำให้หน่วยงานสามารถติดตามได้ว่าการดำเนินการตามแผนพัฒนาฯ มีการดำเนินการในช่วงใดตรงกำหนดระยะเวลาที่กำหนดไว้หรือไม่ แผนปฏิบัติการก็จะเป็นเครื่องมือสำคัญในการติดตามผลการดำเนินงานดังกล่าวมาแล้ว

การประเมินผล (Evaluation)

การประเมินผลแผนพัฒนาท้องถิ่นสี่ปีจำเป็นต้องมีเกณฑ์มาตรฐาน (Standard Criteria) และตัวชี้วัด (Indicators) เพื่อใช้เป็นกรอบในการประเมินเพื่อให้เกิดความชัดเจน เป็นระบบ มีมาตรฐานและเป็นที่ยอมรับโดยประกอบด้วยเกณฑ์ที่สำคัญ ดังนี้คือ

๑. เกณฑ์สัมฤทธิ์ผลและการบรรลุวัตถุประสงค์ของนโยบาย (Achievemant)

เป็นการประเมินความสำเร็จโดยพิจารณาเปรียบเทียบผลการดำเนินงานที่นโยบายไปปฏิบัติกับวัตถุประสงค์ที่กำหนดไว้ในนโยบาย โดยเป็นการประเมินผลขององค์กร ๒ ส่วน คือ ผลในภาพรวมและระดับปฏิบัติการ ผลการดำเนินงานจะต้องเปิดเผยให้สาธารณชนทราบอย่างกว้างขวาง อย่างต่อเนื่องและสม่ำเสมอ และมีกำหนดระยะเวลาที่ชัดเจน อาจเป็นทุกไตรมาสหรือผลการดำเนินงานประจำปีสัมฤทธิ์ผลรวมถึงการดำเนินงานที่มุ่งการบรรลุเป้าหมายเชิงกลยุทธ์ในระยะยาว โดยมีตัวชี้วัดที่สำคัญ ๒ ประการ

๑.๑ ผลผลิต (Outputs) ประกอบด้วย ๒ ส่วน คือ

(๑) ผลผลิตในภาพรวม (Overall outputs) เป็นการประเมินผลผลิตเทียบกับเป้าหมายเชิงกลยุทธ์ โดยเปรียบเทียบผลการดำเนินงานที่เกิดขึ้นจริงกับเป้าหมายรวมขององค์กรในสายตาของสมาชิกขององค์กรและประชาชนผู้รับบริการการประเมินผลดังกล่าวมีลักษณะที่เป็นพลวัต (Dynamic) และมีปฏิสัมพันธ์กับสภาวะแวดล้อมของภายนอกองค์กร

(๒) ผลผลิตระดับปฏิบัติการ (Operatin outputs) เป็นการประเมินผลโดยพิจารณาระดับการบรรลุเป้าหมายตามแผนปฏิบัติการ โดยอาจพิจารณาจากผลผลิตต่อหน่วยกำลังคนระดับการบริการต่อหน่วยเวลา สัดส่วนของต้นทุนและผลตอบแทนสถานภาพทางการเงินสินทรัพย์และหนี้ที่ไม่ก่อให้เกิดผลตอบแทน (Non - Performing) คุณภาพของผลผลิตและบริการสาธารณะประสิทธิภาพการใช้ทรัพยากรขององค์กร การประหยัดพลังงานและการรักษาภาวะแวดล้อม

เกณฑ์ความเสมอภาคและความเป็นธรรมในสังคม

ประกอบด้วยตัวชี้วัดที่สำคัญ ๔ ประการ คือ

- (๑) *การเข้าถึง* เน้นความสำคัญในเรื่องโอกาสของประชาชนโดยเฉพาะผู้ด้อยโอกาสในสังคมให้ได้รับบริการสาธารณะ
- (๒) *การจัดสรรทรัพยากร* พิจารณาถึงความเป็นธรรมในการจัดสรรทรัพยากรให้กับประชาชน
- (๓) *การกระจายผลประโยชน์* เน้นความเป็นธรรมในการกระจายผลประโยชน์หรือผลตอบแทนให้แก่สมาชิกในสังคม
- (๔) *ความเสมอภาค* เน้นความเป็นธรรมเพื่อให้หลักประกันเรื่องสิทธิและโอกาสในการได้รับบริการสาธารณะ โดยปราศจากอคติ ไม่แบ่งแยกกลุ่ม

๒. เกณฑ์ความสามารถและคุณภาพในการให้บริการ

ประกอบด้วยตัวชี้วัด ๔ ประการ

- (๑) *สมรรถนะของหน่วยงาน* เป็นตัวชี้วัดความสามารถในการให้บริการและตอบสนองความต้องการของประชาชนกลุ่มเป้าหมาย
- (๒) *ความทั่วถึงและเพียงพอ* พิจารณาถึงความครอบคลุม ความเพียงพอ และความครบถ้วนของการให้บริการทั้งในด้านกลุ่มเป้าหมายที่รับบริการและระยะเวลาที่บริการ
- (๓) *ความถี่ในการให้บริการ* เป็นตัวชี้วัดระดับการบริการต่อหน่วยเวลาว่ามีความสม่ำเสมอภารกิจนั้นหรือไม่
- (๔) *ประสิทธิภาพการให้บริการ* เป็นการชี้วัดประสิทธิภาพขององค์กรที่มุ่งเน้นการบริการที่รวดเร็ว ทันเวลา มีการใช้ทรัพยากรที่เหมาะสม ซึ่งในทางปฏิบัติจำเป็นต้องกำหนดมาตรฐานการบริการไว้เป็นแนวทาง

๓. เกณฑ์ความรับผิดชอบต่อหน่วยงาน

ประกอบด้วยตัวชี้วัด ๔ ประการ

- (๑) *พันธกิจต่อสังคม* เป็นตัวชี้วัดที่แสดงถึงภารกิจของหน่วยงานที่มีต่อสังคม พิจารณาได้จากวิสัยทัศน์ นโยบาย แผนงานของหน่วยงาน
- (๒) *ความรับผิดชอบต่อสาธารณะ* เป็นตัวชี้วัดถึงความรับผิดชอบต่อประชากรกลุ่มเป้าหมาย
- (๓) *การให้หลักประกันความเสี่ยง* เป็นตัวชี้วัดที่มีความสำคัญเพื่อให้หลักประกันว่าประชาชนผู้รับบริการจะได้รับความคุ้มครองและหรือการชดเชยจากหน่วยงานหากมีความเสียหายที่เกิดขึ้นจากการปฏิบัติงานของหน่วยงาน
- (๔) *การยอมรับข้อผิดพลาด* เป็นตัวชี้วัดถึงความรับผิดชอบของผู้บริหารระดับสูงและเจ้าหน้าที่ของหน่วยงานที่จะยอมรับต่อสาธารณะชนในกรณีเกิดความผิดพลาดในการบริหารหรือการปฏิบัติงาน

๔. เกณฑ์การตอบสนองความต้องการของประชาชน

ประกอบด้วยตัวชี้วัดที่สำคัญ ๔ ประการ คือ

(๑) *การกำหนดประเด็นปัญหา* การกำหนดประเด็นปัญหาที่มาจากประชาชนผู้รับบริการและมีการพิจารณาจัดลำดับความสำคัญ

(๒) *การรับฟังความคิดเห็น* เป็นตัวชี้ถึงระบบเปิดกว้างในการรับฟังความคิดเห็นและข้อเสนอแนะของประชาชนผู้รับบริการ

(๓) *มาตรการเชิงยุทธศาสตร์ในการแก้ปัญหา* เป็นตัวชี้วัดถึงความพร้อมในการแก้ปัญหาให้กับประชาชนผู้รับบริการที่มีทั้งมาตรการระยะสั้นและระยะยาว รวมทั้งเปิดกว้างให้สาธารณชนได้รับทราบและมีส่วนร่วมในการตรวจสอบ

(๔) *ความรวดเร็วในการแก้ปัญหา* เป็นตัวชี้วัดการตอบสนองในการแก้ไขปัญหา การให้ความสำคัญและการกำหนดมาตรการแก้ไขปัญหาด้วยความรวดเร็วมีประสิทธิภาพไม่ละเลยเพิกเฉยต่อปัญหา

๕. เกณฑ์ความพึงพอใจของลูกค้า

ประกอบด้วยตัวชี้วัด ๒ ประการ คือ

(๑) *ระดับความพึงพอใจ* เป็นตัวชี้วัดความเห็นของประชาชนที่มีต่อหน่วยงานซึ่งเกี่ยวข้องกับคุณภาพการปฏิบัติงาน

(๒) *การยอมรับหรือคัดค้าน* เป็นตัวชี้วัดความเห็นของประชาชนที่มีต่อหน่วยงานซึ่งเกี่ยวข้องกับคุณภาพการปฏิบัติงาน

๖. เกณฑ์ผลเสียหายต่อสังคม

ประกอบด้วยตัวชี้วัดที่สำคัญ ๒ ประการ คือ

(๑) *ผลกระทบภายนอก* เป็นตัวชี้วัดว่าหน่วยงานก่อให้เกิดผลกระทบซึ่งสร้างความเสียหายจากการดำเนินงานแก่ประชาชนหรือไม่โดยอาจวัดจากขนาดและความถี่จากการเสียหายที่เกิดขึ้น เช่น การก่อสร้างถนนขวางทางน้ำหลากทำให้เกิดปัญหาน้ำท่วมใหญ่

(๒) *ต้นทุนทางสังคม* เป็นตัวชี้วัดผลเสียหายที่สังคมต้องแบกรับ เช่น ค่าใช้จ่ายในการฟื้นฟูบูรณะความเสียหายที่เกิดขึ้น

เกณฑ์และตัวชี้วัดผลการดำเนินงานจะเป็นการพิจารณาเกณฑ์รวม (Multiple criteria and indicators) และสามารถใช้เป็นกรอบหรือเครื่องมือในการประเมินผลลัพธ์สุดท้ายและผลกระทบในการดำเนินงานในภาพรวม เพื่อใช้เป็นบรรทัดฐานในการเปรียบเทียบผลการดำเนินงานกับระดับการบรรลุผลและการตอบสนองต่อความพึงพอใจของลูกค้าหรือประชากรกลุ่มเป้าหมาย สำหรับค่าตัวแปร (Attributes) อาจแตกต่างกันไปขึ้นอยู่กับลักษณะกิจกรรมการดำเนินงานของหน่วยงาน

เกณฑ์มาตรฐานและตัวชี้วัดการประเมินผล

เกณฑ์มาตรฐาน (Standard Criteria)	ตัวชี้วัด (Indicators)	ตัวอย่างกรอบตัวแปร (Attributes)
๑. สัมฤทธิ์ผลและการบรรลุวัตถุประสงค์ของนโยบาย	<ul style="list-style-type: none"> ● ผลผลิต ● ผลลัพธ์ 	- ผลต่างระหว่างเป้าหมายกับวัตถุประสงค์ที่กำหนดไว้
๒ ความเสมอภาคและความเป็นธรรมในสังคม	<ul style="list-style-type: none"> ● การเข้าถึง ● การจัดสรรทรัพยากร ● การกระจายผลประโยชน์ ● ความเสมอภาค 	<ul style="list-style-type: none"> - ปริมาณและคุณภาพทรัพยากรที่ได้รับจัดสรรต่อคน - ผลประโยชน์ที่แต่ละกลุ่มเป้าหมายได้รับในแต่ละครั้ง - การไม่เลือกปฏิบัติและ/หรือการเลือกปฏิบัติที่เป็นคุณ
๓. ความสามารถและคุณภาพในการให้บริการ	<ul style="list-style-type: none"> ● สมรรถนะของหน่วยงาน ● ความทั่วถึงและเพียงพอ ● ความถี่ในการให้บริการ ● ประสิทธิภาพการให้บริการ 	<ul style="list-style-type: none"> - พื้นที่เป้าหมายและประชากรกลุ่มเป้าหมายที่รับบริการ - จำนวนครั้งในการให้บริการ - ผลลัพธ์เทียบกับปัจจัยนำเข้า
๔. ความรับผิดชอบของหน่วยงาน	<ul style="list-style-type: none"> ● พันธกิจต่อสังคม ● ความรับผิดชอบต่อสาธารณะ ● การให้หลักประกันความเสี่ยง ● การยอมรับข้อผิดพลาด 	<ul style="list-style-type: none"> - การจัดลำดับความสำคัญ - ภารกิจหลักและภารกิจรอง - การตัดสินใจที่สะท้อนความรับผิดชอบต่อ
๕. การสนองตอบความต้องการของประชาชน	<ul style="list-style-type: none"> ● การกำหนดประเด็นปัญหา ● การรับฟังความคิดเห็น ● มาตรการ/กลยุทธ์ในการแก้ไขปัญหา ● ความรวดเร็วในการแก้ไขปัญหา 	<ul style="list-style-type: none"> - ระดับการมีส่วนร่วม - การปรึกษาหารือ - การสำรวจความต้องการ
๖. ความพึงพอใจของประชากรกลุ่มเป้าหมาย	<ul style="list-style-type: none"> ● ระดับความพึงพอใจ ● การยอมรับ/คัดค้าน 	<ul style="list-style-type: none"> - สัดส่วนของประชากรกลุ่มเป้าหมายที่พอใจหรือไม่พอใจ - ความคาดหวัง - ผลสะท้อนกลับ
๗. ผลเสียหายต่อสังคม	<ul style="list-style-type: none"> ● ผลกระทบภายนอก (ทางบวกและทางลบ) ● ต้นทุนทางสังคม 	<ul style="list-style-type: none"> - ความสูญเสียทางเศรษฐกิจ - ผลกระทบด้านสิ่งแวดล้อม - ค่าเสียโอกาส - ความขัดแย้งทางสังคม

เกณฑ์มาตรฐานและตัวชี้วัดการประเมินผลโครงการ

การประเมินโครงการจำเป็นต้องมีเกณฑ์และตัวชี้วัดเพื่อเป็นเครื่องมือกำหนดกรอบทิศทางในการวิเคราะห์และประเมินผลโครงการ ประกอบด้วยเกณฑ์ที่สำคัญ ๘ เกณฑ์ด้วยกันคือ

๑. เกณฑ์ความก้าวหน้า (Progress)

เป็นการพิจารณาเปรียบเทียบผลของการดำเนินกิจกรรมกับเป้าหมายที่กำหนดตามแผนการประเมินความก้าวหน้ามุ่งที่จะตอบคำถามว่า การดำเนินกิจกรรมตามโครงการสอดคล้องกับวัตถุประสงค์ที่กำหนดหรือไม่ เป็นไปตามกรอบเวลาหรือไม่และประสบกับปัญหาอุปสรรคอะไรบ้าง ประกอบด้วยตัวชี้วัด ๔ ประการ คือ

(๑) ผลผลิตเทียบกับเป้าหมายรวมในช่วงเวลา เป็นการดูสัดส่วนของผลผลิต (Outputs) ของโครงการว่าบรรลุเป้าหมายมากน้อยเพียงใด อาทิ ความยาวของถนนที่สร้างได้ จำนวนแหล่งน้ำขนาดเล็กเพื่อการเกษตร สัดส่วนปริมาณงานการก่อสร้าง เทียบกับเป้าหมายรวมในช่วงเวลาที่กำหนด

(๒) จำนวนกิจกรรมแล้วเสร็จ เนื่องจากโครงการประกอบด้วยชุดกิจกรรมต่าง ๆ มากมายจึงจำเป็นต้องมีตัวชี้วัดความก้าวหน้า โดยพิจารณาจำนวนกิจกรรมและประเภทของกิจกรรมที่ได้ดำเนินการไปแล้ว ทั้งกิจกรรมหลัก กิจกรรมพื้นฐาน กิจกรรมรอง และกิจกรรมเสริม ในช่วงระยะเวลาอาจเป็น สัปดาห์ เดือน ไตรมาส หรือระยะของโครงการ (Phase)

(๓) ทรัพยากรที่ใช้ไปในช่วงเวลา เป็นตัวชี้วัดความก้าวหน้าของการใช้ทรัพยากรในโครงการซึ่งครอบคลุมด้านงบประมาณโครงการ ได้แก่ งบประมาณที่ใช้ไป งบประมาณที่อยู่ระหว่างผูกพัน เงินงวดและแผนการใช้จ่ายงบประมาณโครงการและอัตราการใช้บุคลากรสัมพันธ์กับเวลา ในรูปของคน-วัน (Man-day) หรือคนเดือน (Man - month)

(๔) ระยะเวลาที่ใช้ไป เป็นตัวชี้วัดความก้าวหน้าเพื่อดูว่าได้ใช้เวลาไปเท่าใดแล้ว และเหลือระยะเวลาอีกเท่าใดจึงจะครบกำหนดแล้วเสร็จ โดยจะสามารถใช้เป็นเกณฑ์ประเมินและควบคุมกิจกรรมให้บรรลุตามเป้าหมายด้านเวลา และเพื่อทราบถึงระยะเวลาที่ต้องใช้จริงเพื่อให้บรรลุเป้าหมาย

๒. เกณฑ์ประสิทธิภาพ (Efficiency)

การประเมินประสิทธิภาพเป็นการเปรียบเทียบผลลัพธ์ที่ได้ กับทรัพยากรที่ใช้ไปในการดำเนินงานทรัพยากรที่ใช้นอกจากงบประมาณแล้ว ยังหมายรวมถึงทรัพยากรมนุษย์ ทรัพยากรทางการจัดการ และเวลาที่ใช้ไปในการดำเนินงานประกอบด้วยตัวชี้วัด ๔ ประการ คือ

(๑) สัดส่วนผลผลิตต่อค่าใช้จ่าย เป็นตัวชี้วัดประสิทธิภาพการใช้จ่ายทรัพยากรทางการเงินของโครงการเพื่อให้ได้ผลผลิตที่เหมาะสมและคุ้มค่ากับการลงทุน ซึ่งจะช่วยให้เกิดการใช้จ่ายเป็นไปอย่างมีประสิทธิภาพ สมประโยชน์ ลดค่าใช้จ่ายและประหยัดต้นทุนการผลิต

(๒) ผลผลิตต่อกำลังคน เป็นตัวชี้วัดประสิทธิภาพการผลิตต่อบุคลากรหรือเจ้าหน้าที่โครงการ ซึ่งนอกจากจะเป็นตัวชี้ถึงประสิทธิภาพการดำเนินงานแล้วยังแสดงถึงสมรรถนะและศักยภาพของทรัพยากรบุคคลในการดำเนินโครงการ และจะเป็นแนวทางในการปรับขนาดกำลังคนที่เหมาะสมในการดำเนินกิจกรรมและการเพิ่มขีดความสามารถของบุคลากรในระยะยาวอีกด้วย

(๓) ผลผลิตต่อหน่วยเวลา เป็นตัวชี้วัดประสิทธิภาพการผลิตในช่วงเวลา อาทิจำนวนครุฑเรือนที่ได้รับการอบรมอาชีพเสริมนอกภาคเกษตรต่อเดือน จำนวนนักเรียนที่เข้าเรียนต่อตามโครงการขยายโอกาสทางการศึกษาในแต่ละปี จำนวนผู้ประกอบการรายย่อยที่ได้รับการส่งเสริมการลงทุนในแต่ละช่วงไตรมาส

(๔) การประหยัดทรัพยากรการจัดการ เป็นตัวชี้วัดความสามารถของโครงการประหยัดทรัพยากรทางการบริหารจัดการ อาทิ การปรับลดค่าใช้จ่ายที่ไม่จำเป็นในการดำเนินโครงการการตัดทอนขั้นตอนการปฏิบัติ ซึ่งส่งผลต่อการลดค่าใช้จ่ายของโครงการ การประหยัดค่าพลังงานและค่าสาธารณูปโภคคิดเป็นร้อยละของค่าใช้จ่ายรวม

๓. เกณฑ์ประสิทธิผล (Effectiveness)

การประเมินประสิทธิผล เป็นเกณฑ์พิจารณาระดับการบรรลุวัตถุประสงค์เฉพาะด้าน โดยดูจากผลลัพธ์จากการดำเนินงาน ตลอดจนการเปลี่ยนแปลงของประชากรกลุ่มเป้าหมายตามโครงการ ประกอบด้วย ตัวชี้วัด ๔ ประการ

(๑) ระดับการบรรลุเป้าหมาย เป็นตัวชี้วัดว่าโครงการบรรลุเป้าหมายด้านใดบ้างและการบรรลุเป้าหมายส่งผลต่อประชากรเป้าหมายอย่างไร โดยสามารถวัดการเปลี่ยนแปลงในเชิงปริมาณและคุณภาพของประชากรเป้าหมาย อาทิ การบรรลุเป้าหมายด้านเศรษฐกิจ สังคม

(๒) ระดับการมีส่วนร่วม เป็นตัวชี้วัดความสำเร็จโดยให้ความสำคัญกับมิติการมีส่วนร่วม โดยสามารถอธิบายความสัมพันธ์เชิงเหตุผลได้ว่าการมีส่วนร่วมของประชาชนส่งผลต่อระดับความสำเร็จมากน้อยเพียงไร และโครงการจะปรับปรุงส่งเสริมการมีส่วนร่วมได้อย่างไร ระดับการมีส่วนร่วมสามารถวัดจากจำนวนประชากรความถี่ระดับและกิจกรรม ซึ่งครอบคลุมการร่วมตัดสินใจ วางแผนและติดตามผล

(๓) ระดับความพึงพอใจ เป็นเกณฑ์วัดระดับการยอมรับโดยอาจพิจารณาจากจำนวนของประชากรเป้าหมายที่พึงพอใจกับบริการของรัฐ สัดส่วนของครัวเรือนที่พอใจการทำหน้าที่ของเจ้าหน้าที่โครงการระดับความพึงพอใจในมาตรการตามโครงการ

(๔) ความเสี่ยงของโครงการ เป็นตัวชี้วัดประสิทธิผลเพื่อดูว่าโครงการมีความเสี่ยงในการบรรลุเป้าหมายด้านใดด้านหนึ่งหรือเป้าหมายรวมของโครงการหรือไม่ ซึ่งค่าความเสี่ยงจะประเมินจากการเปลี่ยนแปลงสถานะแวดล้อมของโครงการ ทั้งในด้านเศรษฐกิจ สังคม การเมืองและสิ่งแวดล้อมทั้งระยะสั้นและระยะยาว

๔. เกณฑ์ผลกระทบ (Impacts)

เป็นการพิจารณาผลกระทบโดยรวมต่อประชากรกลุ่มเป้าหมาย ชุมชน สังคม และหน่วยงานในภาพรวมเป็นผลกระทบระยะยาว ผลกระทบอาจมีทั้งที่มุ่งหวัง (Intended impacts) และผลกระทบที่ไม่ได้มุ่งหวัง (Unintended impacts) ซึ่งอาจเป็นผลด้านบวกหรือด้านลบก็ได้ประกอบด้วยตัวชี้วัด ๓ ประการ คือ

(๑) คุณภาพชีวิต เป็นตัวชี้วัดผลกระทบต่อการพัฒนาหรือยกระดับคุณภาพชีวิตของประชากร กลุ่มเป้าหมาย อาทิ ความเป็นอยู่ โอกาสทางการศึกษา การมีงานทำ สุขอนามัย สภาพแวดล้อมของครัวเรือนชุมชน โดยสามารถวัดจากสัดส่วนครัวเรือนหรือประชากรที่ได้รับบริการจากโครงการพัฒนาที่ส่งผลกระทบต่อคุณภาพชีวิตที่ดี หรือมาตรฐานการดำรงชีพ

(๒) ทศนคติและความเข้าใจ เป็นตัวชี้วัดผลกระทบโดยมุ่งเรื่องทัศนคติและความเข้าใจของประชากรกลุ่มเป้าหมายที่มีต่อโครงการ โดยสามารถวัดระดับ (Scale) ทั้งเชิงบวกและลบต่อตัวโครงการเองโดยเฉพาะวัตถุประสงค์และมาตรการนโยบายผลประโยชน์ของโครงการความพึงพอใจในการรับบริการและทัศนคติต่อผู้บริหารและเจ้าหน้าที่โครงการ

(๓) การเปลี่ยนแปลงพฤติกรรม เป็นตัวชี้วัดผลกระทบโดยให้ความสำคัญเรื่องการเปลี่ยนแปลงพฤติกรรมของกลุ่มเป้าหมายโดยเปรียบเทียบระยะก่อนและหลังมีโครงการ อาทิ สัดส่วนของครัวเรือนที่ยอมรับเทคโนโลยีการผลิตที่รักษาสิ่งแวดล้อม จำนวนเกษตรกรที่ทำการเกษตรแบบธรรมชาติมากขึ้น การปฏิบัติของใช้เวดยานโดยเคารพกฎจราจรมากขึ้น การออกมาใช้สิทธิเลือกตั้งมากขึ้นและลดละพฤติกรรมการซื้อสิทธิขายเสียงการลดพฤติกรรมการประพัตมิชอบในการปฏิบัติหน้าที่

๕. เกณฑ์ความสอดคล้อง (Relevance)

เป็นการประเมินความสอดคล้องมุ่งพิจารณาว่าวัตถุประสงค์ของโครงการสอดคล้องกับความต้องการหรือสามารถแก้ไขปัญหาตามที่กำหนดไว้แต่ต้นหรือไม่ ซึ่งจำเป็นต้องมีการประเมินความต้องการที่แท้จริง ตลอดจนจะต้องตอบคำถามด้วยว่า แนวทางและกลยุทธ์ที่ใช้ในการดำเนินงานสอดคล้องกับการแก้ไขปัญหาที่เป็นจริงได้หรือไม่ประกอบด้วยตัวชี้วัดที่สำคัญ ๓ ประการ คือ

(๑) *ประเด็นปัญหาหลัก* ซึ่งพิจารณาจากจำนวนเรื่องหรือประเด็นปัญหาและอุปสรรคที่เกิดขึ้นทั้งที่ได้รับการแก้ไขแล้วและที่ยังไม่สามารถแก้ไข รวมถึงการจัดลำดับความสำคัญของปัญหาตามความเร่งด่วนตามความรุนแรงของปัญหา

(๒) *มาตรการหรือกลยุทธ์ในการแก้ไขปัญหา* เป็นตัวชี้วัดความสอดคล้องกับการแก้ไขปัญหาซึ่งเป็นมาตรการทั้งระยะสั้นและระยะยาวโดยสามารถดูได้จากมาตรการที่ผู้บริหารโครงการนำมาใช้ตลอดช่วงระยะเวลาของการดำเนินโครงการและความสอดคล้องกับปัญหาหลัก

(๓) *ความต้องการหรือข้อเรียกร้องของประชากรกลุ่มเป้าหมาย* เป็นตัวชี้วัดถึงความต้องการของผู้รับบริการในการแก้ไขปัญหาที่ประสบอยู่ อาทิ คำร้องเรียน ข้อร้องทุกข์ ให้แก้ไขปัญหาเพื่อสนองตอบประชากรกลุ่มเป้าหมายตามโครงการที่ไม่ได้รับผลประโยชน์จากการดำเนินโครงการหรือได้รับความเสียหายจากการดำเนินโครงการซึ่งจะเป็นตัวชี้วัดความสอดคล้องในการดำเนินโครงการและสนองตอบต่อความต้องการของประชากรเป้าหมาย

๖. เกณฑ์ความยั่งยืน (Sustainability)

เป็นเกณฑ์การพิจารณาที่สืบเนื่องจากความสอดคล้อง โดยพิจารณาระดับความต่อเนื่องของกิจกรรมว่าจะสามารถดำเนินต่อไปได้โดยไม่มีการใช้งบประมาณจากภายนอกโครงการ ความสามารถในการเลี้ยงตัวเองได้ นอกจากนี้ยังหมายรวมถึงความสามารถในการขยายกิจกรรมว่าจะสามารถดำเนินต่อไปได้โดยไม่มีการใช้งบประมาณจากภายนอกโครงการความสามารถในการเลี้ยงตัวเองได้ นอกจากนี้ยังหมายรวมถึงความสามารถในการขยายกิจกรรมไปยังพื้นที่แห่งใหม่ประกอบด้วยตัวชี้วัดที่สำคัญ ๓ ประการ คือ

(๑) *ความอยู่รอดด้านเศรษฐกิจ (Economic viability)* เกี่ยวข้องกับการจัดการทรัพยากรทางการเงินของโครงการ อาทิ จำนวนงบประมาณของโครงการ แผนการใช้จ่ายงบประมาณภาระผูกพันสัดส่วนค่าใช้จ่ายเทียบกับผลผลิตที่ได้ ปริมาณเงินทุนสำรอง แหล่งสนับสนุนงบประมาณปริมาณหรือเงินทุนหมุนเวียน จำนวน และขนาดกองทุนดำเนินโครงการ ซึ่งเป็นตัวบ่งชี้ถึงความอยู่รอดทางเศรษฐกิจของโครงการ

(๒) *สมรรถนะด้านสถาบัน (Institutional capacity)* เป็นตัวชี้วัดความสามารถของหน่วยงานในการบริหารโครงการ การพัฒนาองค์กรประชาชน การมีส่วนร่วมของหน่วยงานที่เกี่ยวข้องระดับการมีส่วนร่วมของประชากรกลุ่มเป้าหมายในกระบวนการตัดสินใจ การวางแผนงานและบริหารโครงการและการปรับปรุงระเบียบวิธีการปฏิบัติที่เอื้อต่อการดำเนินโครงการ

(๓) *ความเป็นไปได้ในการขยายผล* เป็นตัวชี้วัดความยั่งยืนโดยพิจารณาความสามารถในการพึ่งตัวเอง โอกาสและช่องทางในการขยายผลการดำเนินโครงการกรณีโครงการประสบผลสำเร็จด้วยดี ทั้งการขยายผลตามแนวราบ กล่าวคือ การเพิ่มกิจกรรมโครงการ การเพิ่มจำนวนประชากรเป้าหมาย การขยายกำลังผลิตของโครงการเดิมและการขยายผลในแนวตั้ง ได้แก่ การขยายพื้นที่โครงการขยายเครือข่ายโครงการออกไปทั่วภูมิภาคและการยกระดับโครงการเป็นระดับชาติ

๗. เกณฑ์ความเป็นธรรม (Equity)

เป็นเกณฑ์ที่มุ่งให้เกิดความเป็นธรรมในสังคม(Social equity) โดยพิจารณาถึงผลลัพธ์และผลกระทบจากการดำเนินโครงการ โดยยึดหลักการว่าประชากรกลุ่มเป้าหมายจะได้หลักประกันเรื่องความเป็นธรรม ความเสมอภาค ความทั่วถึง ในการรับบริการ การจัดสรรคุณค่า (Values) และการกระจายผลตอบแทนที่เสมอภาคเท่าเทียมกัน ประกอบด้วยตัวชี้วัด ๓ ประการ คือ

(๑) *ความเป็นธรรมระหว่างกลุ่มอาชีพ* เป็นตัวชี้วัดความเป็นธรรมโดยให้ความสำคัญทุกกลุ่มย่อยในสังคม อาทิ ความเป็นธรรมในการจัดสรรทรัพยากรแหล่งน้ำ แก่กลุ่มเกษตรและกลุ่มอาชีพอื่น การจัดหาตำแหน่งให้กับผู้ว่างงานและผู้ถูกเลิกจ้าง มาตรการลดผลกระทบทางสังคมปัญหาวิกฤติเศรษฐกิจที่จัดให้แก่ประชากรทุกสาขาอาชีพ

(๒) *ความเป็นธรรมระหว่างเพศ* เป็นตัวชี้วัดที่ให้ความสำคัญเรื่องความเป็นธรรมระหว่างเพศ ซึ่งเป็นตัวชี้วัดที่มีความสำคัญมากขึ้นในการประเมินโครงการพัฒนา โดยดูว่าการดำเนินโครงการให้ความเสมอภาคระหว่างเพศ หรือมีการเลือกปฏิบัติระหว่างเพศ (Gender discrimination) หรือไม่โดยสามารถพิจารณาเรื่องความเท่าเทียมในโอกาส บทบาทระหว่างหญิง/ชาย การปฏิบัติที่เคารพสิทธิของสตรี

(๓) *ความเป็นธรรมระหว่างชนรุ่น (Intergenerational equity)* เป็นตัวชี้วัดที่เน้นความเป็นธรรมระหว่างชนรุ่น ระหว่างชนรุ่นปัจจุบันและชนรุ่นอนาคต (Future generation) ซึ่งอาจเกี่ยวข้องกับการจัดสรรและใช้ประโยชน์ทรัพยากรธรรมชาติ การจัดหาพลังงานโครงการพัฒนาขนาดใหญ่ โครงการที่อาจก่อให้เกิดผลกระทบด้านสิ่งแวดล้อมและผลกระทบด้านสังคม โดยคำนึงถึงชนรุ่นอนาคตซึ่งจะเป็นผู้ได้รับผลกระทบจากการตัดสินใจและการดำเนินโครงการในปัจจุบัน

๘. เกณฑ์ความเสียหายของโครงการ (Externalities)

เป็นเกณฑ์ที่สำคัญในการประเมินโครงการเพื่อเป็นหลักประกันว่า การดำเนินโครงการจะไม่ก่อให้เกิดความเสียหายหรือผลกระทบด้านลบต่อสังคมหรือชุมชน ประกอบด้วยตัวชี้วัดที่สำคัญ ๓ ประการ คือ

(๑) *ผลกระทบด้านสิ่งแวดล้อม* เป็นตัวชี้วัดความเสียหายด้านสิ่งแวดล้อม ซึ่งเป็นผลจากการดำเนินโครงการ โดยเป็นการวัดและประเมินเปรียบเทียบผลที่เกิดขึ้นจริงกับการศึกษาผลกระทบด้านสิ่งแวดล้อม (Environmenter Impact Assessment – EIA) ในช่วงก่อนทำโครงการเพื่อให้ผู้ที่เกี่ยวข้องทุกฝ่ายรับผิดชอบและมีการชดเชยความเสียหายจากผลกระทบในลักษณะที่เหมาะสมและเป็นธรรมแก่ผู้เสียหายเพื่อเป็นหลักประกันความเสี่ยงให้กับสังคม และเป็นมาตรฐานทางจริยธรรมของผู้อนุมัติและผู้ดำเนินโครงการ

(๒) *ผลกระทบด้านเศรษฐกิจ* เป็นตัวชี้วัดผลกระทบหรือความเสียหายทางด้านเศรษฐกิจที่เกิดจากโครงการพัฒนาของรัฐในลักษณะของผลกระทบภายนอก (Externalities) ซึ่งสร้างภาระให้กับประชาชนและชุมชนโดยรอบที่ต้องแบกรับค่าใช้จ่ายเป็นต้นทุนทางสังคม (Social Costs) ที่ต้องเสียไป อาทิ พื้นที่การเกษตรที่ถูกน้ำท่วมเสียหายจากโครงการสร้างเขื่อน

(๓) *ผลกระทบด้านสังคมและวัฒนธรรม* เป็นตัวชี้วัดความเสียหายที่เกิดจากการดำเนินโครงการและส่งผลกระทบต่อสังคมและวัฒนธรรมของชุมชน อาทิ การดำเนินงานที่ก่อให้เกิดการเปลี่ยนแปลงการสูญเสียโครงสร้างแบบแผนและวิถีการดำเนินชีวิตที่ดี ความเสื่อมถอยของขนบธรรมเนียม วัฒนธรรม ความเชื่อ ความเอื้ออาทร ความร่วมมือและความช่วยเหลือเกื้อกูลของชุมชนดั้งเดิม

เกณฑ์และตัวชี้วัดดังกล่าวข้างต้นสามารถใช้เป็นเครื่องมือในการประเมินผลโครงการซึ่งครอบคลุมมิติ ด้านเศรษฐกิจ สังคม มิติด้านการบริหารจัดการ มิติด้านทรัพยากรและมิติด้านสิ่งแวดล้อม เกณฑ์และตัวชี้วัด จะเป็นประโยชน์ในการติดตามและประเมินผลโครงการในลักษณะที่เป็นพลวัต ในทุกขั้นตอนของกระบวนการโครงการ เพื่อวัดถึงความสำเร็จและความล้มเหลวของโครงการพัฒนาด้านต่างๆ ซึ่งในการปฏิบัติ

จำเป็นต้องนำมาปรับใช้ให้เหมาะสมกับลักษณะของโครงการ โดยกำหนดและวัดตัวแปรเฉพาะเพื่อประมวลเป็นตัวชี้วัดรวม (Composit indicators) ของแต่ละโครงการต่อไป

๒.๓ เครื่องมือที่ใช้ในการติดตามและประเมินผล

องค์กรให้คำแนะนำปรึกษา ติดตามและประเมินผล

๑. คณะกรรมการพัฒนาเทศบาลตำบลโนนสัง
๒. คณะกรรมการสนับสนุนการจัดทำแผนพัฒนา
๓. คณะกรรมการติดตามและประเมินผลการดำเนินงาน

๓. สรุปผลการพัฒนาท้องถิ่นในภาพรวม

๓.๑ การวัดผลในเชิงปริมาณและเชิงคุณภาพ

(๑) การวัดผลในเชิงปริมาณ

ตามที่เทศบาลได้ดำเนินการจัดทำแผนพัฒนาขึ้นมาเพื่อใช้เป็นเครื่องมือในการพัฒนาเทศบาลให้บรรลุเป้าหมายที่วางไว้ เกิดประสิทธิภาพประสิทธิผลสูงสุดในการแก้ไขปัญหาให้กับประชาชน ในการจัดทำแผนพัฒนานั้นจะต้องมีการติดตามและประเมินแผนพัฒนา ตามระเบียบกระทรวงมหาดไทย ว่าด้วยการจัดทำแผนขององค์กรปกครองส่วนท้องถิ่น พ.ศ. ๒๕๔๘ หมวด ๖ ข้อ ๒๙ และระเบียบกระทรวงมหาดไทย ว่าด้วยการจัดทำแผนขององค์กรปกครองส่วนท้องถิ่น (ฉบับที่ ๒) พ.ศ. ๒๕๕๙ ข้อ ๑๓ โดยคณะกรรมการติดตามและประเมินแผนพัฒนาเป็นผู้ดำเนินการติดตามและประเมินผลแผนพัฒนา ซึ่งคณะกรรมการจะต้องดำเนินการกำหนดแนวทาง วิธีการในการติดตามและประเมินผลแผนพัฒนา ดำเนินการติดตามและประเมินผลแผนพัฒนา รายงานผลและเสนอความเห็นซึ่งได้จากการติดตามและประเมินผลแผนพัฒนาต่อผู้บริหารท้องถิ่น เพื่อให้ผู้บริหารท้องถิ่นเสนอต่อสภาท้องถิ่น และคณะกรรมการพัฒนาท้องถิ่น พร้อมทั้งประกาศผลการติดตามและประเมินผลแผนพัฒนาให้ประชาชนในท้องถิ่นทราบในที่เปิดเผยภายในสิบห้าวันนับแต่วันรายงานผลและเสนอความเห็นดังกล่าวและต้องปิดประกาศไว้เป็นระยะเวลาไม่น้อยกว่าสามสิบวันโดยอย่างน้อยปีละสองครั้งภายในเดือนเมษายนและภายในเดือนตุลาคมของทุกปี

โดยเครื่องมือที่ใช้ในการติดตามและประเมินผลในเชิงปริมาณ มีดังนี้

- แบบที่ ๑ การกำกับการจัดทำแผนยุทธศาสตร์ขององค์กรปกครองส่วนท้องถิ่น
- แบบที่ ๒ แบบติดตามผลการดำเนินงานขององค์กรปกครองส่วนท้องถิ่น
- แบบที่ ๓/๑ แบบประเมินผลการดำเนินงานตามแผนยุทธศาสตร์
- ๓/๒ แบบประเมินคุณภาพของแผนพัฒนา

(แจ้งตามหนังสือกระทรวงมหาดไทย ที่ มท ๐๘๑๐.๒/ว ๐๗๐๓ ลงวันที่ ๒ กุมภาพันธ์ ๒๕๕๘ เรื่อง แนวทางและหลักเกณฑ์การจัดทำและประสานแผนสามปีขององค์กรปกครองส่วนท้องถิ่น ข้อ ๗ การวัดคุณภาพของแผนพัฒนาท้องถิ่น ตามนัยหนังสือกระทรวงมหาดไทย ด่วนที่สุด ที่ มท ๐๘๑๐.๒/ว ๔๘๓๐ ลงวันที่ ๒๒ พฤศจิกายน ๒๕๕๖ ให้แล้วเสร็จภายใน ๑๕ วัน นับแต่วันประกาศใช้แผนพัฒนาท้องถิ่น)

การติดตามและประเมินผลด้วยระบบ e-plan (www.dla.go.th)

(๒) การวัดผลในเชิงคุณภาพ

การจัดผลเชิงคุณภาพเทศบาลใช้การสำรวจความพึงพอใจในการวัดผลเชิงคุณภาพโดยภาพรวม โดยได้มีการประเมินความพึงพอใจ ซึ่งการประเมินความพึงพอใจทำให้ทราบถึงผลเชิงคุณภาพในการดำเนินงานของเทศบาลในภาพรวม

โดยเครื่องมือที่ใช้ในการประเมินความพึงพอใจ มีดังนี้

แบบที่ ๑ แบบประเมินความพึงพอใจต่อผลการดำเนินงานของเทศบาล

แบบที่ ๒ แบบประเมินความพึงพอใจของประชาชนที่มีต่อการให้บริการ

๔. ข้อเสนอแนะในการจัดทำแผนพัฒนาท้องถิ่นในอนาคต

๔.๑ ผลกระทบนำไปสู่ออนาคต

๑. เกิดการพัฒนาพัฒนาที่ล่าช้า เพราะการดำเนินงานต่างๆ ขององค์กรปกครองส่วนท้องถิ่นต้องผ่านกระบวนการหลายขั้นตอน สลับซับซ้อน

๒. ประชาชนอาจเกิดความเบื่อหน่ายกับกระบวนการจัดทำแผนที่มีความยุ่งยากมากขึ้น

๓. ปัญหาอาจไม่ได้รับการแก้ไขอย่างตรงจุดเพราะข้อจำกัดของระเบียบกฎหมายที่ทำให้ยากและบางเรื่องอาจทำไม่ได้

๔.๒ ข้อสังเกต ข้อเสนอแนะ ผลจากการพัฒนา

๑) การจัดทำแผนพัฒนาท้องถิ่นสี่ปีควรพิจารณาใช้แผนยุทธศาสตร์การพัฒนามาเป็นกรอบในการจัดทำแผนพัฒนาท้องถิ่นสี่ปีและให้มีความสอดคล้องกัน

๒) การจัดทำแผนพัฒนาท้องถิ่นสี่ปีควรพิจารณางบประมาณและคำนึงถึงสถานะการคลังในการพิจารณาโครงการ/กิจกรรม ที่จะบรรจุในแผนพัฒนาท้องถิ่นสี่ปี

๓) ควรเร่งรัดให้มีการดำเนินโครงการ/กิจกรรม ที่ตั้งในเทศบัญญัติงบประมาณรายจ่ายให้สามารถดำเนินการได้ในปีงบประมาณนั้น

๔) เทศบาลควรพิจารณาดังงบประมาณให้เพียงพอและเหมาะสมกับกับภารกิจแต่ละด้านที่จะต้องดำเนินการ ซึ่งจะช่วยลดปัญหาในการโอนเพิ่ม โอนลด โอนตั้งจ่ายรายการใหม่