

แผนพัฒนาท้องถิ่น
(พุทธศักราช ๒๕๖๑ - ๒๕๖๕)

เทศบาลตำบลบ้านค้อ
อำเภอโนนสัง จังหวัดหนองบัวลำภู



โดยคณะกรรมการพัฒนา, คณะกรรมการสนับสนุนการจัดทำ
แผนพัฒนา, งานแผนและงบประมาณ
เทศบาลตำบลบ้านค้อ

คำนำ

ตามพระราชบัญญัติกำหนดแผนและขั้นตอนการกระจายอำนาจให้แก่องค์กรปกครองส่วนท้องถิ่น พ.ศ. ๒๕๔๒ มาตรา ๑๖ และมาตรา ๑๗ บัญญัติให้เทศบาลมีอำนาจหน้าที่ในการจัดทำแผนพัฒนาท้องถิ่นของตนเอง ภายใต้การกำกับตรวจสอบ ดูแล ของหน่วยงานรัฐ และผ่านการมีส่วนร่วมของประชาชน และระเบียบของกระทรวงมหาดไทย ว่าด้วยการจัดทำแผนพัฒนาขององค์กรปกครองส่วนท้องถิ่น (ฉบับที่ ๒) พ.ศ. ๒๕๕๙ และที่แก้ไขเพิ่มเติม (ฉบับที่ ๓) พ.ศ. ๒๕๖๑ กำหนดว่า “แผนพัฒนาท้องถิ่น” หมายความว่า แผนพัฒนาท้องถิ่นขององค์กรปกครองส่วนท้องถิ่น ที่กำหนดวิสัยทัศน์ ประเด็นยุทธศาสตร์ เป้าประสงค์ ตัวชี้วัด ค่าเป้าหมาย และกลยุทธ์ โดยสอดคล้องกับแผนพัฒนาจังหวัด ยุทธศาสตร์การพัฒนาขององค์กรปกครองส่วนท้องถิ่นในเขตจังหวัด แผนพัฒนาอำเภอ แผนพัฒนาตำบล แผนพัฒนาหมู่บ้านหรือแผนชุมชน อันมีลักษณะเป็นการกำหนดรายละเอียดแผนงานโครงการพัฒนา ที่จัดทำขึ้นสำหรับปีงบประมาณแต่ละปี ซึ่งมีความต่อเนื่องและเป็นแผนการก้าวหน้าและให้หมายความรวมถึงการเพิ่มเติมหรือเปลี่ยนแปลงแผนพัฒนาท้องถิ่น

เทศบาลตำบลบ้านคือ ได้เล็งเห็นความจำเป็นและความสำคัญเกี่ยวกับการจัดทำแผนพัฒนาท้องถิ่น จึงจัดทำแผนพัฒนาท้องถิ่น (พ.ศ. ๒๕๖๑-๒๕๖๕) ขึ้น ซึ่งถือปฏิบัติตามข้อ ๑๗ แห่งระเบียบกระทรวงมหาดไทยว่าด้วยการจัดทำแผนพัฒนาขององค์กรปกครองส่วนท้องถิ่น พ.ศ. ๒๕๔๘ และที่แก้ไขเพิ่มเติม โดยผ่านกระบวนการจัดทำประชาคมท้องถิ่น และสอดคล้องกับยุทธศาสตร์การพัฒนาขององค์กรปกครองส่วนท้องถิ่นในเขตจังหวัด ยุทธศาสตร์จังหวัด ยุทธศาสตร์กลุ่มจังหวัด แผนพัฒนาจังหวัด แผนพัฒนากลุ่มจังหวัด แผนพัฒนาภาค แผนพัฒนาเศรษฐกิจและสังคมแห่งชาติ ฉบับที่ ๑๒ และยุทธศาสตร์ชาติ ๒๐ ปี (พ.ศ. ๒๕๖๑-๒๕๘๐) เทศบาลตำบลบ้านคือหวังเป็นอย่างยิ่งว่าแผนพัฒนาท้องถิ่น (พ.ศ. ๒๕๖๑-๒๕๖๕) ฉบับนี้ จะได้ใช้เป็นแนวทางการจัดทำงบประมาณประจำปี หรือเทศบัญญัติงบประมาณรายจ่ายประจำปี งบประมาณรายจ่ายเพิ่มเติมและงบประมาณจากเงินสะสม รวมทั้งการของบประมาณจากหน่วยงานอื่นที่เกินศักยภาพ แผนปฏิบัติการ และตอบสนองความต้องการแก้ไขปัญหาของประชาชนในเขตเทศบาลตำบลบ้านคือได้อย่างมีประสิทธิภาพต่อไป

เทศบาลตำบลบ้านคือ

มิถุนายน ๒๕๖๒

สารบัญ

เรื่อง	หน้า
ส่วนที่ ๑ สภาพทั่วไปและข้อมูลพื้นฐาน	
๑. ด้านกายภาพ	๑
๒. ด้านการเมืองการปกครอง	๓
๓. ประชากร	๓
๔. สภาพสังคม	๔
๕. ระบบบริการพื้นฐาน	๕
๖. ระบบเศรษฐกิจ	๗
๗. ศาสนา ประเพณี วัฒนธรรม	๑๐
๘. ทรัพยากรธรรมชาติ	๑๑
ส่วนที่ ๒ ยุทธศาสตร์ขององค์กรปกครองส่วนท้องถิ่น	
๑. ความสัมพันธ์ระหว่างแผนพัฒนาระดับมหภาค	
๑.๑ แผนยุทธศาสตร์ชาติ ๒๐ ปี	๑๒
๑.๒ แผนพัฒนาเศรษฐกิจและสังคมแห่งชาติ ฉบับที่ ๑๒	๑๖
๑.๓ แผนพัฒนาภาค	๒๗
๑.๔ แผนพัฒนากลุ่มจังหวัด	๓๒
๑.๕ แผนพัฒนาจังหวัด	๓๔
๑.๖ ยุทธศาสตร์การพัฒนาขององค์กรปกครองส่วนท้องถิ่นในเขตจังหวัด หนองบัวลำภู	๓๗
๒. ยุทธศาสตร์ขององค์กรปกครองส่วนท้องถิ่น	
๒.๑ วิสัยทัศน์	๓๗
๒.๒ ยุทธศาสตร์	๓๙
๒.๓ เป้าประสงค์	๔๑
๒.๔ ตัวชี้วัด	๔๒
๒.๕ ค่าเป้าหมาย	๔๓
๒.๖ กลยุทธ์	๔๔
๒.๗ จุดยืนทางยุทธศาสตร์	๔๕
๒.๘ ความเชื่อมโยงของยุทธศาสตร์ในภาพรวม	๔๕
๓. การวิเคราะห์เพื่อพัฒนาท้องถิ่น	
๓.๑ การวิเคราะห์กรอบการจัดทำยุทธศาสตร์ของ อปท.	๕๕
๓.๒ การประเมินสถานการณ์สภาพแวดล้อมภายนอกที่เกี่ยวข้อง	๕๖

สารบัญ

เรื่อง	หน้า
ส่วนที่ ๓ การนำแผนพัฒนาท้องถิ่นไปสู่การปฏิบัติ	
๑. ยุทธศาสตร์การพัฒนาและแผนงาน	๖๐
๒. บัญชีโครงการพัฒนาท้องถิ่น	
- บัญชีสรุปโครงการพัฒนาแผนพัฒนาท้องถิ่น(แบบ ผ.๐๑)	๖๓
- บัญชีโครงการพัฒนาสำหรับองค์กรปกครองส่วนท้องถิ่นดำเนินการ (แบบ ผ.๐๒)	๖๘
- บัญชีโครงการพัฒนาสำหรับโครงการที่เกินศักยภาพของอปท.(แบบ ผ.๐๒/๑)	๑๕๕
- บัญชีครุภัณฑ์แผนพัฒนาท้องถิ่น (แบบ ผ.๐๓)	๑๗๓
ส่วนที่ ๓ การติดตามประเมินผล	
๑. การติดตามประเมินผลยุทธศาสตร์	๑๘๖
๒. การติดตามและประเมินผลโครงการ	๑๘๗
๓. สรุปผลการพัฒนาท้องถิ่น	๑๙๖
๔. ข้อเสนอแนะในการจัดทำแผนพัฒนาท้องถิ่นในอนาคต	๑๙๗

ส่วนที่ ๑

สภาพทั่วไปและข้อมูลพื้นฐาน

๑. ด้านกายภาพ

๑.๑ ที่ตั้งของหมู่บ้านหรือตำบล

เทศบาลตำบลบ้านคือ ตั้งอยู่ที่บ้านโคกป่ากุง หมู่ที่ ๒ ตำบลบ้านคือ อำเภอโนนสัง จังหวัดหนองบัวลำภู ระยะทางห่างจากอำเภอประมาณ ๖ ก.ม. ห่างจากตัวจังหวัดประมาณ ๔๓ ก.ม. มีพื้นที่ จำนวน ๖๕ ตารางกิโลเมตร หรือคิดเป็นเนื้อที่ จำนวน ๔๐,๖๒๕ ไร่

ที่อยู่อาศัย ๓,๕๓๗ ไร่ แหล่งน้ำ ๔,๘๑๒ ไร่ ป่าไม้ ๑๒,๒๙๘ ไร่ ปลูกข้าว ๑๕,๕๑๖ ไร่ ปลูกพืชผัก ๔๐๐ ไร่ ปลูกไม้ผล ๔๙๒ ไร่ ปลูกมันสำปะหลัง ๕๓๘ ไร่ ปลูกยูคาลิปตัส ๓๕ ไร่ ปลูกยางพารา ๓๐๐ ไร่ โดยมีอาณาเขตติดกับพื้นที่ตำบลต่างๆ ดังนี้

- ทิศเหนือ ติดต่อกับเขตตำบลกุดตุ้ม อำเภอโนนสัง จังหวัดหนองบัวลำภู
- ทิศใต้ ติดกับอ่างเก็บน้ำเขื่อนอุบลรัตน์ จังหวัดขอนแก่น
- ทิศตะวันออก ติดเทือกเขาภูเก้า - ภูพานคำ
- ทิศตะวันตก ติดต่อกับเขตเทศบาลตำบลโนนสัง อำเภอโนนสัง จังหวัดหนองบัวลำภู

๑.๒ ลักษณะภูมิประเทศ

เป็นที่ราบสูง ความสูงของภูมิประเทศระหว่าง ๑๘๐ - ๕๒๐ เมตรจากระดับน้ำทะเลปานกลาง มีเทือกเขาสูงเป็นแนวยาวอยู่ด้านทิศตะวันออกของตำบล เรียกว่า “ภูพานคำ” ซึ่งเป็นเขตอุทยานแห่งชาติภูเก้า - ภูพานคำ ลาดต่ำลงมาทางทิศตะวันตกจนถึงลำห้วยโซมเป็นเขตแบ่งตำบล และทิศใต้เป็นที่ราบลุ่มเขื่อนอุบลรัตน์ มีปริมาณน้ำขึ้นลงตามฤดูกาล ในฤดูแล้งสามารถปลูกพืชฤดูแล้งในพื้นที่เขื่อนได้

ลักษณะภูมิอากาศ

ลักษณะภูมิอากาศแบ่งออกเป็น ๓ ฤดู เช่นเดียวกับจังหวัดอื่นๆ ในภาคตะวันออกเฉียงเหนือ ได้แก่ ฤดูร้อน ฤดูฝน ฤดูหนาว สภาพอากาศโดยทั่วไปขึ้นอยู่กับมรสุมที่พัดผ่านประจำปีจัดอยู่ในประเภทภูมิอากาศแบบพื้นเมืองร้อนเฉพาะฤดู กล่าวคือ จะมีฝนตกเฉพาะฤดูฝน สลับกับช่วง แห้งแล้งในฤดูหนาวและร้อน

ตำบลบ้านคือมีอากาศบริสุทธิ์อยู่ทั่วไป เนื่องจากไม่มีโรงงาน อุตสาหกรรมที่ก่อมลพิษ และไม่มีปัญหาการจราจร บรรยากาศเหมาะสำหรับการพักผ่อนทั้งระยะสั้น และระยะยาว

๑.๓ ลักษณะของดิน

ลักษณะของดินในดินชั้นบนเป็นดินร่วนปนทรายหน้าดินค่อนข้างตื้น ชั้นล่างยังคงเป็นดินเหนียว ดินลูกรัง มีการระบายน้ำค่อนข้างเร็ว

กลุ่มดิน,ความเหมาะสมของดิน

ประกอบด้วยกลุ่มดิน ๗ กลุ่มดิน ได้แก่ กลุ่มดิน ๑๗ , ๑๘ , ๒๕ , ๓๕ , ๔๐ , ๔๙ และ ๖๒ ซึ่งแต่ละกลุ่มดินมีลักษณะและคุณสมบัติ ดังนี้

กลุ่มดินที่ ๑๗ เป็นกลุ่มดินที่มีเนื้อดินบนเป็นดินร่วนปนทรายหรือดินร่วน ดินล่างเป็นดินร่วนเหนียวปนทรายหรือดินร่วนเหนียวมีสิน้ำตาลอ่อนถึงสีเทา พบจุดประพอกสีน้ำตาล สีเหลืองหรือสีแดงปะปน บางแห่งอาจพบศิลาแลงอ่อนหรือก้อนสารเคมีสะสมพวกเหล็กและแมงกานีสในดินชั้นล่าง เกิดจากวัตถุต้นกำเนิดดินพวกตะกอนลำน้ำ พบบริเวณพื้นที่ราบเรียบหรือค่อนข้างราบเรียบ เป็นดินลึกมาก ส่วนใหญ่ระบายน้ำค่อนข้างเร็ว ความเป็นกรดเป็นด่าง ประมาณ ๔.๕ - ๕.๕

กลุ่มดินที่ ๑๘ เป็นกลุ่มดินที่มีเนื้อดินบนเป็นดินร่วนปนทราย ส่วนดินล่างเป็นดินเหนียวปนทราย มีสีเทาพบจุดประสีน้ำตาล สีเหลืองหรือสีแดงปะปน เกิดจากวัตถุต้นกำเนิดดินพวกตะกอนลำน้ำ พบบริเวณพื้นที่ราบเรียบหรือค่อนข้างราบเรียบ เป็นดินลึก ส่วนใหญ่ระบายน้ำเร็ว ความเป็นกรดเป็นด่าง ประมาณ ๖.๐ - ๗.๕

กลุ่มดินที่ ๒๕ เป็นกลุ่มดินที่มีเนื้อดินบนเป็นดินร่วนปนทราย ส่วนดินล่างเป็นดินเหนียวหรือดินร่วนปนดินเหนียวที่มีกรวดและลูกรังปะปนเป็นปริมาณมาก มีน้ำตาลอ่อนถึงสีเทา และพบจุดประสีน้ำตาล สีเหลือง หรือสีแดงปะปน ใต้ชั้นดินลูกรังอาจพบชั้นดินเหนียวที่มีสีคลาแลงอ่อนปะปน เกิดจากวัตถุต้นกำเนิดดินพวกตะกอนลำน้ำ พบบริเวณพื้นที่ค่อนข้างราบเรียบ เป็นดินตื้น ส่วนใหญ่มีการระบายน้ำค่อนข้างเร็ว ความเป็นกรดเป็นด่าง ประมาณ ๔.๕ - ๕.๕

กลุ่มดินที่ ๓๕ เป็นกลุ่มดินที่มีเนื้อดินบนเป็นดินร่วนปนทราย ส่วนดินล่างเป็นดินร่วนเหนียวปนทราย มีสีน้ำตาล สีเหลืองหรือสีแดงปะปน เกิดจากวัตถุต้นกำเนิดดินพวกตะกอนลำน้ำ หรือเกิดจากการสลายตัวของหินเนื้อหยาบ พบบริเวณพื้นที่ค่อนข้างราบเรียบจนถึงพื้นที่ลาดเชิงเขา เป็นดินลึก มีการระบายน้ำดี ความเป็นกรดเป็นด่างประมาณ ๔.๕ - ๕.๕

กลุ่มดินที่ ๔๐ เป็นกลุ่มดินที่มีเนื้อดินเป็นพวกดินร่วนปนทราย สีดินเป็นสีน้ำตาลอ่อน สีเหลืองหรือสีแดง บางแห่งอาจพบจุดประสีในดินชั้นล่าง เกิดจากวัตถุต้นกำเนิดดินพวกตะกอนลำน้ำ หรือเกิดจากการสลายตัวของหินเนื้อหยาบ พบบริเวณพื้นที่ค่อนข้างราบเรียบจนถึงพื้นที่ลาดเชิงเขา เป็นดินลึก มีการระบายน้ำดี ความเป็นกรดเป็นด่าง ประมาณ ๔.๕ - ๕.๕

กลุ่มดินที่ ๔๙ เป็นกลุ่มดินที่มีเนื้อดินบนเป็นดินร่วนปนทราย ดินล่างเป็นดินเหนียวปนลูกรังหรือเศษหินทราย สีดินเป็นสีน้ำตาลหรือสีเหลือง ใต้ลงไปเป็นดินเหนียวสีเทา มีจุดประสีน้ำตาล สีแดง และสีคลาแลงอ่อนปะปนอยู่ด้วยเป็นจำนวนมาก อาจพบชั้นหินทรายหรือหินดินดานที่ปะผุพังสลายตัวในชั้นถัดไป พบบริเวณพื้นที่ค่อนข้างมีลักษณะเป็นลูกคลื่น เป็นดินตื้นถึงตื้นมาก มีการระบายดีปานกลาง

กลุ่มดินที่ ๖๒ เป็นกลุ่มดินที่ประกอบด้วยพื้นที่ภูเขาและเทือกเขาซึ่งมีความลาดชันมากกว่า ๓๕ เปอร์เซ็นต์ ดินที่พบในบริเวณดังกล่าวมีทั้งดินลึกและดินตื้น ลักษณะของดินมีความอุดมสมบูรณ์ตามธรรมชาติแตกต่างกันไปแล้วแต่ชนิดของหินต้นกำเนิดในบริเวณนั้น

๑.๔ ลักษณะของไม้และป่าไม้

พื้นที่ป่าไม้ที่สำคัญของเป็นพื้นที่ในเขตอุทยานแห่งชาติภูเก้า-ภูพานคำ มีพื้นที่ประมาณ ๑๒,๕๙๐ ไร่ คิดเป็นเปอร์เซ็นต์ของพื้นที่ทั้งหมด ๓๓.๑๙ เปอร์เซ็นต์ เป็นป่าไม้เบญจพรรณ

๒. ด้านการเมืองการปกครอง

๒.๑ เขตการปกครอง

เทศบาลตำบลบ้านค้อ ประกอบด้วยจำนวนหมู่บ้าน ๑๐ หมู่บ้าน อยู่ในเขตเทศบาลตำบลบ้านค้อ ทั้งหมด ได้แก่

หมู่ที่ ๑ บ้านค้อ	จำนวน ๑๒๑ หลังคาเรือน
หมู่ที่ ๒ บ้านโคกป่ากุง	จำนวน ๒๑๑ หลังคาเรือน
หมู่ที่ ๓ บ้านหนองงูเหลือม	จำนวน ๗๒ หลังคาเรือน
หมู่ที่ ๔ บ้านกุดฉิม	จำนวน ๑๐๑ หลังคาเรือน
หมู่ที่ ๕ บ้านหนองพุ่ม	จำนวน ๒๒๙ หลังคาเรือน
หมู่ที่ ๖ บ้านท่าศิลา	จำนวน ๑๓๗ หลังคาเรือน
หมู่ที่ ๗ บ้านหนองนกเขียน	จำนวน ๑๔๐ หลังคาเรือน
หมู่ที่ ๘ บ้านกุดแห่	จำนวน ๗๔ หลังคาเรือน
หมู่ที่ ๙ บ้านโพธิ์ชัย	จำนวน ๙๙ หลังคาเรือน
หมู่ที่ ๑๐ บ้านศรีวิไล	จำนวน ๑๔๑ หลังคาเรือน

๒.๒ การเลือกตั้ง

การเลือกตั้งผู้บริหารและสมาชิกสภาเทศบาล ตามพระราชบัญญัติเทศบาล พ.ศ.๒๕๔๖ และที่แก้ไขเพิ่มเติมถึงปัจจุบัน (ฉบับที่ ๑๒ พ.ศ.๒๕๕๖) สภาเทศบาลตำบล ประกอบด้วยสมาชิก ๑๒ คน (ส.ท.) ซึ่งมาจากการเลือกตั้งโดยตรงของประชาชนตามกฎหมายว่าด้วยการเลือกตั้งสมาชิกสภาท้องถิ่นหรือผู้บริหารท้องถิ่น มีจำนวน ๑๐ หมู่บ้าน หากมีการเลือกตั้งในครั้งหน้า จะมีผู้บริหารท้องถิ่น (นายกเทศมนตรี) จำนวน ๑ คน จะมีการเลือกตั้งสมาชิกสภาเทศบาลตำบล เขตละ ๖ คน ๒ เขต รวมเป็น ๑๒ คน

๓. ประชากร

๓.๑ ข้อมูลเกี่ยวกับประชากร

ประชากรทั้งสิ้น จำนวน ๕,๑๙๒ คน แยกเป็นชาย ๒,๕๙๔ คน หญิง ๒,๕๙๘ คน มีความหนาแน่นเฉลี่ย ๗๙.๘๘ คนต่อตารางกิโลเมตร (ข้อมูล ณ เดือนมิถุนายน ๒๕๖๒)

หมู่ที่	หมู่บ้าน	จำนวนครัวเรือน	ประชากร		รวม (คน)
			ชาย (คน)	หญิง (คน)	
๑	บ้านค้อ	๑๒๑	๒๕๒	๒๔๒	๔๙๔
๒	บ้านโคกป่ากุง	๒๑๑	๓๕๒	๓๖๕	๗๑๗
๓	บ้านหนองงูเหลือม	๗๒	๑๓๕	๑๓๕	๒๗๐
๔	บ้านกุดฉิม	๑๐๑	๒๐๑	๒๒๑	๔๒๒
๕	บ้านหนองพุ่ม	๒๒๙	๔๖๒	๔๗๓	๙๓๕
๖	บ้านท่าศิลา	๑๓๗	๒๓๙	๒๔๒	๔๘๑
๗	บ้านหนองนกเขียน	๑๔๐	๓๕๗	๒๙๒	๖๔๙
๘	บ้านกุดแห่	๗๔	๑๖๒	๑๕๖	๓๑๘
๙	บ้านโพธิ์ชัย	๙๙	๑๙๓	๒๐๗	๔๐๐
๑๐	บ้านศรีวิไล	๑๔๑	๒๔๑	๒๖๕	๕๐๖
รวม		๑,๓๒๕	๒,๕๙๔	๒,๕๙๘	๕,๑๙๒

๓.๒ ช่วงอายุและจำนวนประชากร

แยกตามช่วงอายุ	หญิง	ชาย	หมายเหตุ
จำนวนประชากรเยาวชน	๔๐๕	๓๙๕	ต่ำกว่า ๑๘ ปี
จำนวนประชากร	๑,๗๕๗	๑,๘๖๘	อายุ ๑๘-๖๐ ปี
จำนวนประชากรผู้สูงอายุ	๔๔๑	๓๒๖	อายุมากกว่า ๖๐ ปี
รวม	๒,๖๐๓	๒,๕๘๙	ทั้งสิ้น ๕,๑๙๒ คน

๔. สภาพสังคม

๔.๑ การศึกษา

- โรงเรียนประถมศึกษา ๕ แห่ง ได้แก่
 ๑. โรงเรียนบ้านท่าศิลา จำนวนนักเรียนประมาณ ๕๔ คน
 ๒. โรงเรียนบ้านหนองนกเขียน จำนวนนักเรียนประมาณ ๕๐ คน
 ๓. โรงเรียนบ้านแห่ จำนวนนักเรียนประมาณ ๕ คน
 ๔. โรงเรียนบ้านกุดฉิม จำนวนนักเรียนประมาณ ๗๙ คน
 ๕. โรงเรียนบ้านหนองทุ่ม จำนวนนักเรียนประมาณ ๖๘ คน
- โรงเรียนขยายโอกาส ๑ แห่ง ได้แก่
 ๑. โรงเรียนบ้านค้อ จำนวนนักเรียนประมาณ ๑๖๗ คน
- โรงเรียนศูนย์พัฒนาเด็กเล็กก่อนวัยเรียน ๕ แห่ง ได้แก่
 ๑. ศูนย์พัฒนาเด็กเล็กวัดสุวรรณมงคล จำนวนนักเรียนประมาณ ๔๐ คน
 ๒. ศูนย์พัฒนาเด็กเล็กบ้านโคกป่ากุง จำนวนนักเรียนประมาณ ๑๘ คน
 ๓. ศูนย์พัฒนาเด็กเล็กบ้านกุดฉิม-ศรีวิไล จำนวนนักเรียนประมาณ ๒๓ คน
 ๔. ศูนย์พัฒนาเด็กเล็กวัดนันทวิชัย จำนวนนักเรียนประมาณ ๒๔ คน
 ๕. ศูนย์พัฒนาเด็กเล็กบ้านท่าศิลา จำนวนนักเรียนประมาณ ๑๖ คน

๔.๒ สาธารณสุข

- โรงพยาบาลส่งเสริมสุขภาพตำบลบ้านค้อ ๒ แห่ง
- ศูนย์สาธารณสุขมูลฐานชุมชน ๑๐ แห่ง

๔.๓ อาชญากรรม

เทศบาลไม่มีเหตุอาชญากรรมเกิดขึ้น แต่มีเหตุการณ์ลักขโมยทรัพย์สินประชาชน ซึ่งเทศบาลก็ได้ดำเนินการป้องกันการเกิดเหตุดังกล่าวตามอำนาจหน้าที่และงบประมาณที่มีอยู่อย่างจำกัด คือ การติดตั้งกล้องวงจรปิดในจุดที่เป็นที่สาธารณะ ติดตั้งสัญญาณไฟกระพริบทางร่วมทางแยก รวมทั้งได้ตั้งจุดตรวจ จุดสกัด จุดบริการ ในช่วงเทศกาลที่มีวันหยุดหลายวันเพื่ออำนวยความสะดวกให้กับประชาชน แต่ปัญหาที่พบเป็นประจำคือการทะเลาะวิวาทของกลุ่มวัยรุ่นโดยเฉพาะในสถานที่จัดงานดนตรี งานมหรสพ เป็นปัญหาที่ชุมชนได้รับผลกระทบเป็นอย่างมาก การแก้ไขปัญหา คือการแจ้งเตือนให้ผู้ปกครองดูแลบุตรหลานของตน ประชาสัมพันธ์ให้ทราบถึงผลกระทบ ผลเสียหาย และโทษที่ได้รับจากการเกิดเหตุทะเลาะวิวาท การขอความร่วมมือไปยังผู้นำ การขอกำลังจาก ตำรวจ ผู้นำ อปพร. เพื่อระงับเหตุไม่ให้เกิดความรุนแรง แต่จะไม่ให้เกิดขึ้นเลยยังเป็นปัญหาที่ปัจจุบันไม่สามารถที่จะแก้ไขได้ ทั้งที่มีการร่วมมือกันหลายฝ่าย เป็นเรื่องที่ทางเทศบาลจะต้องหาวิธีที่จะแก้ไขปัญหาให้กับประชาชนต่อไปตามอำนาจหน้าที่ที่สามารถดำเนินการได้

๔.๔ ยาเสพติด

เทศบาลตำบลบ้านค้อ เล็งเห็นความสำคัญของปัญหายาเสพติดโดยเฉพาะปัญหายาเสพติดที่อาจจะเกิดกับกลุ่มเสี่ยง เช่น เด็กและเยาวชน ดังนั้นจึงได้จัดโครงการหลายโครงการที่เป็นการป้องกันปัญหา ยาเสพติดตลอดจนรณรงค์ ประชาสัมพันธ์ ฝึกอบรมให้ความรู้เกี่ยวกับภัยของยาเสพติดให้แก่เด็กและเยาวชน

๔.๕ การสังคมสงเคราะห์

เทศบาลได้ดำเนินการด้านสังคมสงเคราะห์ ดังนี้

๑. ดำเนินการจ่ายเบี้ยยังชีพให้กับผู้สูงอายุ ผู้พิการ และผู้ป่วยเอดส์
๒. รับลงทะเบียนและประสานโครงการเงินอุดหนุนเพื่อการเลี้ยงดูเด็กแรกเกิด
๓. ประสานการทำบัตรผู้พิการ

๕. ระบบบริการพื้นฐาน

๕.๑ การคมนาคมขนส่ง

มีถนนลาดยางแอสฟัลท์ ถนนคอนกรีตเสริมเหล็ก และถนนลูกรัง

หมู่ที่	จำนวนสาย ทางรวม (สาย)	ถนนลาดยาง แอสฟัลท์ (สาย)	ถนนคอนกรีต เสริมเหล็ก (สาย)	ถนนลูกรัง (สาย)	ทางล้าลอง (สาย)
๑	๗	๒	๔	๑	-
๒	๑๖	๒	๙	๕	-
๓	๗	-	๕	๒	-
๔	๑๓	๔	๘	๑	-
๕	๑๖	๖	๔	๖	-
๖	๖	-	๖	-	-
๗	๑๒	๒	๕	๕	-
๘	๖	๑	๕	-	-
๙	๑๒	๒	๘	๒	-
๑๐	๑๐	๑	๘	๑	-
รวม	๑๐๕	๒๐	๖๒	๒๒	-
ถนนเชื่อมระหว่างตำบล		๒	-	-	-
ถนนในการรับผิดชอบของ หน่วยงานอื่น		-	-	-	-

ถนนสายสำคัญ ๒ สาย คือ

๑. ทางหลวงแผ่นดิน หมายเลข ๒๑๔๖ หนองบัวลำภู – เขื่อนอุบลรัตน์ เป็นถนนที่เชื่อมต่อระหว่างอำเภออุบลรัตน์ จังหวัดขอนแก่น กับ อำเภอโนนสัง จังหวัดหนองบัวลำภู

๒. ทางหลวงชนบท หมายเลข นก ๔๐๑๓ เป็นถนนที่เชื่อมต่อระหว่างบ้านโคกป่ากุง ตำบลบ้านค้อ อำเภอโนนสัง กับ บ้านหัวขัว ตำบลกุดตุ้ม อำเภอโนนสัง

รถยนต์โดยสารประจำทาง มี ๓ สาย คือ

สายที่ ๑ สายโนนสัง – กรุงเทพมหานคร วิ่งจากเทศบาลตำบลโนนสัง สิ้นสุดระยะทางที่ กรุงเทพมหานคร โดยบริษัทขนส่ง ๙๙๙

สายที่ ๒ สายหนองบัวลำภู – ขอนแก่น วิ่งจากหนองบัวลำภู สิ้นสุดระยะทางที่จังหวัดขอนแก่นโดยวิ่งผ่านอำเภอโนนสัง

สายที่ ๓ สายโนนสัง – ระยอง วิ่งจากโนนสัง สิ้นสุดระยะทางที่จังหวัดระยอง โดยบริษัท ๔๐๗ พัฒนา

๕.๒ การไฟฟ้า

มีระบบไฟฟ้าครบทุกหมู่บ้าน จำนวน ๑,๓๒๕ ครัวเรือน

๕.๓ การประปา

๑. ระบบประปาจากการประปาส่วนภูมิภาคจำนวน ๓ หมู่บ้าน ได้แก่ หมู่ที่ ๑,๒ และหมู่ที่ ๙ และจะขยายให้ครบทุกหมู่บ้านในอนาคต

๒. ระบบประปาหมู่บ้านซึ่งใช้น้ำจากสระน้ำภายในหมู่บ้าน จำนวน ๗ หมู่บ้าน ได้แก่ หมู่ ๓,๔,๕,๖,๗,๘ และหมู่ ๑๐

๕.๔ โทรศัพท์

- ปัจจุบันทุกหมู่บ้าน ใช้โทรศัพท์เคลื่อนที่เป็นส่วนใหญ่
- โทรศัพท์สาธารณะ จำนวน - แห่ง
- ระบบเสียงตามสายอัตโนมัติ จำนวน ๑๐ จุด

๕.๕ ไปรษณีย์หรือการสื่อสารหรือการขนส่ง และวัสดุ ครุภัณฑ์

ที่ทำการไปรษณีย์ที่ใกล้ที่สุด ได้แก่ ไปรษณีย์อำเภอโนนสัง ตั้งอยู่ที่ อำเภอโนนสัง จังหวัดหนองบัวลำภู ห่างจากตำบลบ้านค้อ ประมาณ ๗ กิโลเมตร

๖ ระบบเศรษฐกิจ

๖.๑ การเกษตร

ประชากรส่วนใหญ่ประมาณร้อยละ ๙๐ ประกอบอาชีพทำการเกษตรกรรม ได้แก่ ทำนา ไร่ อ้อย มันสำปะหลัง ข้าวโพด ถั่วเหลือง ผลไม้ ประมงน้ำจืด เลี้ยงสัตว์ จักสาน และทอผ้าไหม

การผลิตพืช

๑) **ทำนาปลูกข้าว** ร้อยละ ๙๐ ของพื้นที่ทำการเกษตร แต่ก่อนเกษตรกรจะใช้พันธุ์ข้าวพื้นเมือง ในการปลูก และเมื่อทางราชการส่งเสริมการปลูกข้าวพันธุ์ดีเรียกว่าพันธุ์ส่งเสริม พันธุ์ข้าวเจ้า ได้แก่ พันธุ์ข้าวหอมมะลิ, กข.๑๕ โดยเฉพาะพันธุ์ข้าวหอมมะลิเป็นที่ต้องการของตลาด พันธุ์ข้าวเหนียว ได้แก่ พันธุ์ กข.๖ ในการปลูกข้าวนาปี ซึ่งตำบลบ้านค้อมีศูนย์ส่งเสริมและผลิตพันธุ์ข้าวชุมชน(ข้าวเหนียว กข.๖) สามารถผลิตพันธุ์ข้าวพันธุ์ดีกระจายแก่เกษตรกรรายอื่นในตำบลได้ปีละ ๑,๐๐๐ ไร่ มีขบวนการโรงเรียนเกษตรกรข้าวเกษตรกรในกลุ่มให้มีความรู้อย่างแท้จริงและกระจายความรู้แก่เกษตรกรรายอื่นๆต่อไป แต่ปัญหาในการปลูกข้าวนาปีมีอยู่บ้าง คือ ฝนแล้งหรือฝนทิ้งช่วง และปัญหาโรคตกต่ำ ส่วนในการปลูกข้าวนาปรัง จะใช้พันธุ์ข้าวชัยนาท ๑ , กข.๑๐ โดยเฉพาะพันธุ์ชัยนาท๑ จะมีปัญหาไม่ต้านทานต่อโรค/แมลง และเมื่อนำไปหุงเมล็ดข้าวความแข็งไม่นุ่มเหมือนข้าวหอมมะลิ, ปัญหาข้าวมีความชื้นสูงเนื่องจากในการเก็บเกี่ยวจะมีฝนตกเกษตรกรเก็บเกี่ยวแล้วจะรีบขายทำให้พ่อค้าในราคาต่ำ

พื้นที่ปลูกข้าวเหนียวประมาณ ๙,๔๓๖ ไร่ คิดเป็นร้อยละ ๖๐.๘๒ ของพื้นที่ปลูกข้าวทั้งตำบล ผลผลิตเฉลี่ย ๔๒๐ กก./ไร่ ผลผลิตรวม ๓,๙๖๓ ตัน

พื้นที่ปลูกข้าวเจ้าประมาณ ๔,๗๔๓ ไร่ คิดเป็นร้อยละ ๓๐.๕๗ ของพื้นที่ปลูกข้าวทั้งตำบล ผลผลิตเฉลี่ย ๔๐๘ กก./ไร่ ผลผลิตรวม ๑,๙๓๕ ตัน

พื้นที่ปลูกข้าวนาปรังประมาณ ๑,๓๓๗ ไร่ คิดเป็นร้อยละ ๘.๖๑ ของพื้นที่ปลูกข้าวทั้งตำบล ผลผลิตเฉลี่ย ๔๙๐ กก./ไร่ ผลผลิตรวม ๖๕๕ ตัน

๒) **ทำสวนปลูกผัก** ร้อยละ ๕ ของพื้นที่ทำการเกษตร ไม่มีเกษตรกรที่ปลูกผักเป็นการค้าอย่างเดียว มีแต่เกษตรกรทำนาปลูกข้าวและปลูกผักควบคู่กันเพื่อจำหน่ายตลาดในอำเภอและอำเภอใกล้เคียงได้แก่ แดงร้าน,หอมแบ่ง,ข้าวโพดรับประทานฝักสด และพืชผักกินใบต่างๆ และทางราชการได้ส่งเสริมการรวมกลุ่มปลูกผักปลอดสารพิษขึ้น แต่ก็มีปัญหาด้านการตลาดและราคา

๓) **ไม้ผลไม้ยืนต้น** ร้อยละ ๘ ของพื้นที่การเกษตร แต่ลักษณะการปลูกไม้ผลเป็นการแบบไร่นาสวนผสมตามไร่ปลาย มีรายที่ปลูกเป็นแปลงอยู่เพียงเล็กน้อย ส่วนไม้ยืนต้น ได้แก่ ยูคาลิปตัส มีพื้นที่ประมาณ ๒๑๕ ไร่ เพื่อส่งโรงงานกระดาษในเขตอำเภออุบลรัตน์

๖.๒ การประมง

ด้านการประมงนั้น ยังไม่มีเกษตรกรเลี้ยงปลาเพื่อจำหน่ายมีแต่เพียงเพื่อบริโภคในครัวเรือนเท่านั้น เนื่องจากตำบลบ้านค้อมีพื้นที่ติดเขื่อนอุบลรัตน์เกษตรกรทำการประมงโดยการจับปลาตามธรรมชาติในเขื่อนมาจำหน่าย และเป็นที่ต้องการของตลาดและราคาสูงกว่าปลาที่เลี้ยงเอง และมีกลุ่มแม่บ้านเกษตรกรทำการแปรรูปปลาเพื่อจำหน่ายซึ่งเป็นสินค้าหนึ่งตำบลหนึ่งผลิตภัณฑ์เป็นที่ต้องการของตลาดเป็นอย่างสูงสามารถจำหน่ายได้ดี แต่เนื่องจากเกษตรกรยังขาดความรู้อย่างแท้จริงและขาดเงินทุน

แต่ปัจจุบันปลาในเขื่อนเริ่มหายากหรือจับได้เป็นบางช่วงเท่านั้น ทำให้ปลาในตลาดอำเภอโนนสังยังขาดแคลนอยู่ และมีการนำปลาเลี้ยงในกระชังจากที่อื่นมาจำหน่าย ดังนั้น ลู่ทางในการเลี้ยงปลาเพื่อจำหน่ายยังเป็นอาชีพที่น่าสนใจอยู่ต่อไป

๖.๓ การปลูกสัตว์

ตำบลบ้านค้อเป็นตำบลที่เหมาะสมในการเลี้ยงสัตว์เนื่องจากมีพื้นที่ทุ่งหญ้าตามธรรมชาติอยู่มากและตลอดปี ในช่วงฤดูฝนมีพื้นที่หญ้าตามภูเขา และส่วนในฤดูแล้งจะมีพื้นที่บริเวณอ่างเก็บน้ำเขื่อนอุบลรัตน์ ซึ่งมีเกษตรกรเลี้ยงโคเนื้อประมาณ ๑๖๔ ราย และเลี้ยงกระบือประมาณ ๗๖ ราย ส่วนการเลี้ยงสัตว์ปีกมีการเลี้ยงเกือบทุกครัวเรือนเป็นการเลี้ยงเพื่อบริโภคและจำหน่ายบ้าง

โคเนื้อ เป็นสัตว์เศรษฐกิจที่น่าสนใจ สามารถทำรายได้ให้เกษตรกรได้ดี ซึ่งแต่ก่อนจะเลี้ยงโคพื้นเมืองทำให้ได้ราคาต่ำ ควรมีการส่งเสริมการเลี้ยงโคเนื้อพันธุ์ดีที่ตลาดต้องการ และพื้นที่ที่มีความเหมาะสมในการจัดทำแปลงหญ้าอาหารสัตว์ ต้องมีการถ่ายทอดเทคโนโลยีการผลิตอย่างถูกวิธี

๖.๔ การบริการ

๑. หน่วยธุรกิจในเขตเทศบาลตำบลบ้านค้อ ได้แก่
 - สถานีบริการน้ำมัน ๒ แห่ง
 - ปั๊มหลอดแก๊วมือหมุน ๔ แห่ง
 - ตู้จำหน่ายหยอดเหรียญ ๙ แห่ง
 - ตลาดสด ๑ แห่ง
 - โรงสี ๔ แห่ง
 - โรงแรม/รีสอร์ท ๑ แห่ง
 - โรงพยาบาลส่งเสริมสุขภาพตำบล ๒ แห่ง
 - ที่ทำการตำรวจชุมชน ๑ แห่ง
๒. ร้านบริการทำผม เสริมสวย ๓ แห่ง

๖.๕ การท่องเที่ยว

๑. อุทยานแห่งชาติภูเก้าภูพานคำ ตั้งอยู่ที่ หมู่ที่ ๖ บ้านท่าศิลา ตำบลบ้านค้อ อำเภอโนนสัง จังหวัดหนองบัวลำภู

๒. สถานที่ที่ตั้งติดกับอ่างเก็บน้ำเขื่อนอุบลรัตน์ สามารถมองเห็นทิวทัศน์ที่สวยงามของภูเก้า - ภูพานคำ น้ำเขื่อนอุบลรัตน์ เรือท่องเที่ยว ซึ่งเป็นจุดเด่น ที่สามารถปรับปรุงเป็นแหล่งท่องเที่ยวเชิงนิเวศน์ได้ สามารถดึงดูดนักท่องเที่ยว ชมทัศนียภาพที่สวยงาม เพิ่มรายได้ให้กับคนในชุมชนได้

๖.๖ อุตสาหกรรม

ตำบลบ้านค้อ ไม่มีอุตสาหกรรมขนาดใหญ่ในพื้นที่ มีเพียงอุตสาหกรรมขนาดเล็ก เช่น โรงน้ำแข็ง และอุตสาหกรรมในครัวเรือน เช่น โรงสีข้าว

๖.๗ การพาณิชย์และกลุ่มอาชีพ

การพาณิชย์

- สถานีบริการน้ำมัน ๒ แห่ง
- ปั๊มหลอดแก๊วมือหมุน ๔ แห่ง
- ตู้จำหน่ายหยอดเหรียญ ๑๐ แห่ง
- ตลาดสด ๑ แห่ง
- โรงแรม/รีสอร์ท ๑ แห่ง

กลุ่มอาชีพ

- กลุ่มสินค้าจักสาน	๒	กลุ่ม
- กลุ่มผลิตภัณฑ์จากปลา	๑	กลุ่ม
- กลุ่มใยบัว	๑	กลุ่ม
- กลุ่มดอกไม้ประดิษฐ์	๑	กลุ่ม
- กลุ่มปุ๋ยชีวภาพ	๒	กลุ่ม
- กลุ่มสานตะกร้าเอนกประสงค์	๑	กลุ่ม
- กลุ่มกระเป๋าทอเสื่อกก	๑	กลุ่ม
- กลุ่มหมวกคาวบอย	๑	กลุ่ม
- กลุ่มวิสาหกิจโคเนื้อ-โคขุน	๕	กลุ่ม
- กลุ่มเพาะเห็ดฟาง	๑	กลุ่ม

๖.๘ แรงงาน

เนื่องจากในเขตพื้นที่ตำบลบ้านค้อไม่มีโรงงานอุตสาหกรรม ดังนั้นแรงงานในวัยทำงานส่วนใหญ่จึงออกไปหางานทำในโรงงานอุตสาหกรรมต่างจังหวัด หรือไปเป็นแรงงานที่ต่างประเทศ ปัญหาแรงงานย้ายถิ่นนี้ เทศบาลตำบลบ้านค้อได้เล็งเห็นความสำคัญและหาวิธีทางแก้ปัญหา โดยการให้ความรู้ พัฒนา สนับสนุนและส่งเสริมการประกอบอาชีพ กลุ่มอาชีพ เพื่อสร้างงานให้เกิดขึ้นภายในตำบล เพื่อให้แรงงานท้องถิ่นที่ไปทำงานยังต่างจังหวัดหรือต่างประเทศเหล่านั้นคืนถิ่น กลับมาทำงานและพัฒนาบ้านเกิดต่อไป

๗ ศาสนา ประเพณี วัฒนธรรม

๗.๑ การนับถือศาสนา

- ประชาชนส่วนใหญ่นับถือศาสนาพุทธ โดยมีข้อมูลศาสนสถาน ดังนี้

๑. วัด จำนวน ๗ แห่ง ได้แก่ วัดสุวรรณมงคล(หมู่ที่ ๑) วัดศรีวงษ์ราษฎร์บำรุง(หมู่ที่ ๓) วัดบัวระพา(หมู่ที่ ๔) วัดนันทวิชัย(หมู่ที่ ๕) วัดทวินิคม(หมู่ที่ ๖) วัดโนนสมบูรณ์(หมู่ที่ ๗) วัดชบาวัน(หมู่ที่ ๑๐)

๒. สำนักสงฆ์ จำนวน ๓ แห่ง ได้แก่ วัดเทพสถิตพานทอง(หมู่ที่ ๒) วัดป่าบ้านกุดแห่(หมู่ที่ ๘) วัดป่าพิบูลย์โพธิ์ชัย(หมู่ที่ ๙)

๗.๒ ประเพณีและงานประจำปี

ประเพณีท้องถิ่นที่สำคัญได้แก่

๑. ประเพณีขึ้นปีใหม่	เดือน มกราคม
๒. ประเพณีบุญข้าวจี	เดือน กุมภาพันธ์
๓. ประเพณีบุญมหาชาติ	เดือน มีนาคม
๔. ประเพณีสงกรานต์	เดือน เมษายน
๕. ประเพณีบุญบั้งไฟ	เดือน พฤษภาคม - มิถุนายน
๖. ประเพณีบุญเข้าพรรษา	เดือน กรกฎาคม
๗. ประเพณีบุญข้าวประดับดิน	เดือน สิงหาคม
๘. ประเพณีบุญข้าวสาก	เดือน กันยายน
๙. ประเพณีบุญออกพรรษา	เดือน ตุลาคม
๑๐. ประเพณีบุญกฐิน,ลอยกระทง	เดือน พฤศจิกายน

ภูมิปัญญาท้องถิ่น ภาษาล้าน

ภูมิปัญญาท้องถิ่น ประชาชนในเขตเทศบาลตำบลบ้านค้อได้อนุรักษ์ภูมิปัญญาท้องถิ่น ได้แก่ วิธีการจับปลาธรรมชาติ วิธีการทำเครื่องจักสารใช้สำหรับในครัวเรือ วิธีการเลี้ยงไหมและการทอผ้าไหม วิธีการทอเสื่อจากต้นกก วิธีการรักษาผู้ป่วยแบบพื้นบ้าน วิธีการแกะสลัก ดนตรีพื้นบ้าน

ภาษาล้าน คือ ภาษาอีสาน

๗.๓ สินค้าพื้นเมืองและของที่ระลึก

สินค้าพื้นเมืองและของที่ระลึกที่โดดเด่น คือ กลุ่มอาชีพผลิตภัณฑ์จากปลา หมู่ที่ ๖ ผลิตปลาสาม ปลาแห้งออกจำหน่ายทั้งในตำบลบ้านค้อและบริเวณถนนมิตรภาพ (ทางหลวงแผ่นดินหมายเลข ๒) พร้อมพัฒนาต่อยอดในรูปแบบต่างๆ

๘ ทรัพยากรธรรมชาติ

๘.๑ น้ำ

แหล่งน้ำธรรมชาติ

ลำห้วย ๔ สาย ได้แก่

- ลำห้วยโชม มีต้นกำเนิดจากภูเก้า ไหลผ่านตำบลบ้านถิ่น ตำบลลุดดู ตำบลบ้านค้อ ลงสู่เขื่อนอุบลรัตน์ การใช้ประโยชน์ ปลูกข้าวนาปี ปลูกพืชผัก เลี้ยงสัตว์ เป็นแหล่งน้ำขนาดเล็ก ห้วยต้น น้ำไม่ขังตลอดทั้งปี ก่อให้เกิดภัยแล้งซ้ำซากเป็นประจำทุกปี มีความยาวประมาณ ๒๑ กิโลเมตร

- ลำห้วยโสกรัง หมู่ ๗ และ หมู่ ๘ เป็นแหล่งน้ำขนาดเล็ก ห้วยต้น น้ำไม่ขังตลอดทั้งปี ก่อให้เกิดภัยแล้งซ้ำซากเป็นประจำทุกปี

- ลำห้วยค้อ มีต้นกำเนิดจากภูพานคำ ไหลผ่านบ้านค้อ บ้านหนองงูเหลือม บ้านโพธิ์ชัย ลงสู่เขื่อนอุบลรัตน์ การใช้ประโยชน์ ปลูกข้าวนาปี ปลูกพืชผัก เลี้ยงสัตว์ ตลอดจนใช้อุปโภคบริโภค

- ลำห้วยตูม ต่อจากโสกรัง หมู่ ๗ และ หมู่ ๘ เป็นแหล่งน้ำขนาดเล็ก ห้วยต้น น้ำไม่ขังตลอดทั้งปี ก่อให้เกิดภัยแล้งซ้ำซากเป็นประจำทุกปี

แหล่งน้ำที่สร้างขึ้น

บ่อน้ำตื้น

ทุกหมู่บ้าน

ระบบประปาหมู่บ้าน

๑๐ แห่ง

คลองชลประทาน (คอนกรีต)

๔ สาย

๘.๒ ป่าไม้

พื้นที่ป่าไม้ที่สำคัญของเป็นพื้นที่ในเขตอุทยานแห่งชาติภูเก้า-ภูพานคำ มีพื้นที่ประมาณ ๑๒,๕๕๐ ไร่ คิดเป็นเปอร์เซ็นต์ของพื้นที่ทั้งหมด ๓๓.๑๙ เปอร์เซ็นต์ เป็นป่าไม้เบญจพรรณ

๘.๓ ภูเขา

- ภูพานคำ เป็นส่วนหนึ่งของเทือกเขาภูพาน ตอนบนมีทัศนียภาพที่สวยงามของทะเลสาบเหนือเขื่อนอุบลรัตน์ เรียงตัวตามแนวทิศตะวันออกเฉียงเหนือ - ตะวันตกเฉียงใต้ บริเวณทิศตะวันตกเฉียงใต้ของเทือกเขาเป็นแอ่งที่ราบต่ำลุ่มน้ำพอง ซึ่งเป็นหุบเขาขนาดใหญ่ เมื่อมีการสร้างเขื่อนอุบลรัตน์ พื้นที่ดังกล่าวนี้กลายเป็นทะเลสาบ ซึ่งเป็นพื้นที่อุทยานแห่งชาติ มีเนื้อที่ประมาณครึ่งหนึ่งของส่วนภูพานคำ สภาพป่าเป็นป่าเต็งรังและป่าเบญจพรรณซึ่งขึ้นอยู่ในพื้นดินปนหิน นักท่องเที่ยวมักจะพักผ่อนโดยเต็นท์ หรือที่บ้านพักของอุทยานฯ หรือที่ศาลาพักผ่อนของกรมประชาสัมพันธ์ บริเวณทะเลสาบท้ายเขื่อนอุบลรัตน์ ภูพานคำนี้เป็นแหล่งเพาะพันธุ์ปลาและเป็นแหล่งตกปลาที่มีชื่อเสียงของจังหวัดด้วย

๘.๔ คุณภาพของทรัพยากรธรรมชาติ

ด้วยเทศบาลตำบลบ้านค้อ มีเทือกเขาสูงเป็นแนวยาวอยู่ด้านทิศตะวันออกของตำบล เรียกว่า “ภูพานคำ” ซึ่งเป็นเขตอุทยานแห่งชาติภูเก้า - ภูพานคำ ลาดต่ำลงมาทางทิศตะวันตกจนถึงลำห้วยโชมเป็นเขตแบ่งตำบล และทิศใต้เป็นที่ราบลุ่มเขื่อนอุบลรัตน์ มีปริมาณน้ำขึ้นลงตามฤดูกาล ในฤดูแล้งสามารถปลูกพืชฤดูแล้งในพื้นที่เขื่อนได้ ประกอบกับในพื้นที่เขตการปกครองไม่มีโรงงานอุตสาหกรรมจึงทำให้ทรัพยากรธรรมชาติ ไม่ว่าจะเป็น ดิน น้ำ ต้นไม้ อากาศ สะอาดปราศจากมลพิษไม่ว่าจะเป็นทางอากาศ หรือทางเสียง ทำให้ตำบลบ้านค้อเป็นเมืองที่น่าอยู่สมดังวิสัยทัศน์ที่ว่า “ดินแดนแห่งความสุข”

ส่วนที่ ๒

ยุทธศาสตร์ขององค์กรปกครองส่วนท้องถิ่น

๑. ความสัมพันธ์ระหว่างแผนพัฒนาระดับมหภาค

☞ แผนยุทธศาสตร์ชาติ ๒๐ ปี

วิสัยทัศน์ “ประเทศไทยมีความมั่นคง มั่งคั่ง ยั่งยืน เป็นประเทศพัฒนาแล้ว ด้วยการพัฒนาตามหลักปรัชญาของเศรษฐกิจพอเพียง” หรือเป็นคติพจน์ประจำชาติว่า “มั่นคง มั่งคั่ง ยั่งยืน” ทั้งนี้วิสัยทัศน์ดังกล่าวจะต้องสนองต่อผลประโยชน์แห่งชาติ อันได้แก่การมีเอกราช อธิปไตย และบูรณาการแห่งชาติ อำนาจอธิปไตย การดำรงอยู่อย่างมั่นคง ยั่งยืนของสถาบันหลักของชาติ การดำรงอยู่อย่างมั่นคงของชาติและประชาชนจากภัยคุกคามทุกรูปแบบ การอยู่ร่วมกันในชาติอย่างสันติสุขเป็นปึกแผ่นมีความมั่นคงทางสังคม ท่ามกลางพหุสังคมและการมีเกียรติและศักดิ์ศรีของความเป็นมนุษย์ ความเจริญเติบโตของชาติความเป็นธรรม และความอยู่ดีมีสุขของประชาชน ความยั่งยืนของฐานทรัพยากรธรรมชาติสิ่งแวดล้อม ความมั่นคงทางพลังงาน และอาหารความสามารถในการรักษาผลประโยชน์ของชาติภายใต้การเปลี่ยนแปลงของสภาวะแวดล้อมระหว่างประเทศและการอยู่ร่วมกันอย่างสันติประสานสอดคล้องกัน ด้านความมั่นคงในประชาคมอาเซียนและประชาคมโลกอย่างมีเกียรติและศักดิ์ศรีไม่เป็นภาระของโลกและสามารถแก้วิกฤตประเทศที่มีศักยภาพทางเศรษฐกิจที่ดียิ่งกว่า

ร่างกรอบยุทธศาสตร์ชาติ - วิสัยทัศน์

วิสัยทัศน์ :

“ประเทศไทยมีความมั่นคง มั่งคั่ง ยั่งยืน เป็นประเทศพัฒนาแล้ว ด้วยการพัฒนาตามหลักปรัชญาของเศรษฐกิจพอเพียง”



ความมั่นคง

- **การมีความมั่นคงปลอดภัย** จากภัยและการเปลี่ยนแปลงทั้งภายในประเทศและภายนอกประเทศในทุกระดับ ทั้งระดับประเทศ สังคม ชุมชน ครัวเรือน และปัจเจกบุคคล และมีความมั่นคงในทุกมิติ ทั้งมิติเศรษฐกิจ สังคม สิ่งแวดล้อม และการเมือง
- **ประเทศ** มีความมั่นคงในเอกราชและอธิปไตย มีสถาบันชาติ ศาสนา พระมหากษัตริย์ที่เข้มแข็งเป็นศูนย์กลางและเป็นที่ยึดเหนี่ยวจิตใจของประชาชน ระบบการเมืองที่มั่นคงเป็นสากลที่นำไปสู่การบริหารประเทศที่ต่อเนื่องและโปร่งใสตามหลักธรรมาภิบาล
- **สังคม** มีความปรองดองและความสามัคคี สามารถผนึกกำลังเพื่อพัฒนาประเทศ ชุมชน มีความเข้มแข็ง ครอบคลุม มีความอบอุ่น
- **ประชาชน** มีความมั่นคงในชีวิตมีงานและรายได้ที่มั่นคงพอเพียงกับการดำรงชีวิตมีที่อยู่อาศัยและความปลอดภัยในชีวิตทรัพย์สิน
- **ฐานทรัพยากรและสิ่งแวดล้อม** มีความมั่นคงของอาหาร พลังงาน และน้ำ



ความมั่งคั่ง

- **ประเทศไทยมีการขยายตัวของเศรษฐกิจอย่างต่อเนื่อง** ยกระดับเป็นประเทศในกลุ่มประเทศรายได้สูงความเหลื่อมล้ำของการพัฒนาลดลง ประชากรได้รับผลประโยชน์จากการพัฒนาอย่างเท่าเทียมกันมากขึ้น
- **เศรษฐกิจมีความสามารถในการแข่งขันสูง** สามารถสร้างรายได้ทั้งจากภายในและภายนอกประเทศ สร้างฐานเศรษฐกิจและสังคมแห่งอนาคต และเป็นจุดสำคัญของการเชื่อมโยงในภูมิภาคทั้งการคมนาคมขนส่ง การผลิต การค้า การลงทุน และการทำธุรกิจ มีบทบาทสำคัญในระดับภูมิภาคและระดับโลก เกิดสายสัมพันธ์ทางเศรษฐกิจและการค้าอย่างมีพลัง
- **ความสมบูรณ์ในทุนที่จะสามารถสร้างการพัฒนาต่อเนื่อง** ได้แก่ ทุนมนุษย์ ทุนทางปัญญา ทุนทางการเงิน ทุนที่เป็นเครื่องมือเครื่องจักร ทุนทางสังคม และทุนทรัพยากรธรรมชาติและสิ่งแวดล้อม



ความยั่งยืน

- **การพัฒนาที่สามารถสร้างความเจริญ** รายได้ และคุณภาพชีวิตของประชาชนให้เพิ่มขึ้นอย่างต่อเนื่อง ซึ่งเป็นการเจริญเติบโตของเศรษฐกิจที่ไม่ใช้ทรัพยากรธรรมชาติเกินพอดี ไม่สร้างภาระต่อสิ่งแวดล้อมจนเกินความสามารถในการรองรับและเยียวยาของระบบนิเวศน์
- **การผลิตและการบริโภคเป็นมิตรกับสิ่งแวดล้อม** และสอดคล้องกับกฎระเบียบของประชาคมโลกซึ่งเป็นที่ยอมรับร่วมกัน ความอุดมสมบูรณ์ของทรัพยากรธรรมชาติและสิ่งแวดล้อมมีคุณภาพดีขึ้น คนมีความรับผิดชอบต่อสังคม มีความเอื้ออาทร เสียสละเพื่อผลประโยชน์ส่วนรวม
- **มุ่งประโยชน์ส่วนรวมอย่างยั่งยืน** ให้ความสำคัญกับการมีส่วนร่วมของประชาชนทุกภาคส่วน เพื่อการพัฒนาในระดับอย่างสมดุล มีเสถียรภาพ และยั่งยืน
- **ประชาชนทุกภาคส่วนในสังคม** ยึดถือและปฏิบัติตามปรัชญาของเศรษฐกิจพอเพียง

ยุทธศาสตร์การพัฒนา

ในการที่จะบรรลุวิสัยทัศน์และทำให้ประเทศไทยพัฒนาไปสู่อนาคตที่พึงประสงค์นั้น จำเป็นจะต้องมีการวางแผนและกำหนดยุทธศาสตร์การพัฒนาในระยะยาว และกำหนดแนวทางการพัฒนาของทุกภาคส่วนให้ขับเคลื่อนไปในทิศทางเดียวกัน ดังนั้น จึงจำเป็นต้องกำหนดยุทธศาสตร์ชาติในระยะยาว เพื่อถ่ายทอดแนวทางการพัฒนาสู่การปฏิบัติในแต่ละช่วงเวลาอย่างต่อเนื่องและมีการบูรณาการ และสร้างความเข้าใจถึงอนาคตของประเทศไทยร่วมกัน และเกิดการรวมพลังของทุกภาคส่วนในสังคมทั้งประชาชน เอกชน ประชาสังคมในการขับเคลื่อนการพัฒนาเพื่อการสร้างและรักษาไว้ซึ่งผลประโยชน์แห่งชาติและบรรลุวิสัยทัศน์ “ประเทศไทยมีความมั่นคง มั่งคั่ง ยั่งยืน เป็นประเทศพัฒนาแล้ว ด้วยการพัฒนาตามหลักปรัชญาของเศรษฐกิจพอเพียง” หรือเป็นคติพจน์ประจำชาติว่า “มั่นคง มั่งคั่ง ยั่งยืน” เพื่อให้ประเทศมีขีดความสามารถในการแข่งขัน มีรายได้สูงอยู่ในกลุ่มประเทศพัฒนาแล้ว คนไทยมีความสุข อยู่ดี กินดี สังคมมีความมั่นคงเสมอภาคและเป็นธรรม ซึ่งยุทธศาสตร์ชาติที่จะใช้เป็นกรอบแนวทางการพัฒนาในระยะ ๒๐ ปีต่อจากนั้นไป จะประกอบด้วย ๖ ยุทธศาสตร์ ได้แก่

- (๑) ยุทธศาสตร์ด้านความมั่นคง
- (๒) ยุทธศาสตร์ด้านการสร้างความสามารถในการแข่งขัน
- (๓) ยุทธศาสตร์ด้านการพัฒนาและเสริมสร้างศักยภาพคน
- (๔) ยุทธศาสตร์ด้านการสร้างโอกาสความเสมอภาคและเท่าเทียมกันทางสังคม
- (๕) ยุทธศาสตร์ด้านการสร้างการเติบโตบนคุณภาพชีวิตที่เป็นมิตรกับสิ่งแวดล้อม
- (๖) ยุทธศาสตร์ด้านการปรับสมดุลและพัฒนาระบบการบริหารจัดการภาครัฐ

โดยมีสาระสำคัญของแต่ละยุทธศาสตร์ สรุปได้ ดังนี้

๑. **ยุทธศาสตร์ด้านความมั่นคง** มีเป้าหมายทั้งในการสร้างเสถียรภาพภายในประเทศและช่วยลดและป้องกันภัยคุกคามจากภายนอก รวมทั้งสร้างความเชื่อมั่นในกลุ่มประเทศอาเซียนและประชาคมโลกที่มีต่อประเทศไทย กรอบแนวทางที่ต้องให้ความสำคัญ อาทิ

- (๑) การเสริมสร้างความมั่นคงของสถาบันหลักและการปกครองระบอบ ประชาธิปไตยอันมีพระมหากษัตริย์ทรงเป็นประมุข
- (๒) การปฏิรูปกลไกการบริหารประเทศและพัฒนาความมั่นคงทางการ เมือง ขจัดคอร์รัปชัน สร้างความเชื่อมั่นในกระบวนการยุติธรรม
- (๓) การรักษาความมั่นคงภายในและความสงบเรียบร้อยภายใน ตลอดจนการบริหารจัดการความมั่นคงชายแดนและชายฝั่งทะเล
- (๔) การพัฒนาระบบ กลไก มาตรการและความร่วมมือระหว่าง ประเทศทุกระดับ และรักษาดุลยภาพความสัมพันธ์กับประเทศ มหาอำนาจ เพื่อป้องกันและแก้ไขปัญหาความมั่นคงรูปแบบใหม่
- (๕) การพัฒนาเสริมสร้างศักยภาพการผนึกกำลังป้องกันประเทศ การ รักษาความสงบเรียบร้อยภายในประเทศ สร้างความร่วมมือกับ ประเทศเพื่อนบ้านและมิตรประเทศ
- (๖) การพัฒนาระบบการเตรียมพร้อมแห่งชาติและระบบบริหาร จัดการภัยพิบัติ รักษาความมั่นคงของฐานทรัพยากรธรรมชาติ สิ่งแวดล้อม
- (๗) การปรับกระบวนการท างานของกลไกที่เกี่ยวข้องจากแนวคิดสู่ แนวระนาบมากขึ้น

๒. ยุทธศาสตร์ด้านการสร้างความสามารถในการแข่งขัน เพื่อให้ประเทศไทยสามารถพัฒนาไปสู่การเป็นประเทศพัฒนาแล้ว ซึ่งจำเป็นต้องยกระดับผลิตภาพการผลิตและการใช้นวัตกรรมในการเพิ่มความสามารถในการแข่งขันและการพัฒนาอย่างยั่งยืนทั้งในสาขาอุตสาหกรรม เกษตรกรรมและบริการ การสร้างความมั่นคงและปลอดภัยด้านอาหาร การเพิ่มขีดความสามารถทางการค้าและการเป็นผู้ประกอบการ รวมทั้งการพัฒนาฐานเศรษฐกิจแห่งอนาคต ทั้งนี้ภายใต้กรอบการปฏิรูปและพัฒนาปัจจัยเชิงยุทธศาสตร์ทุกด้าน อันได้แก่โครงสร้างพื้นฐานและระบบโลจิสติกส์ วิทยาศาสตร์ เทคโนโลยีและนวัตกรรม การพัฒนาทุนมนุษย์ และการบริหารจัดการทั้งภาครัฐและภาคธุรกิจเอกชน กรอบแนวทางที่ต้องให้ความสำคัญ อาทิ

(๑) การพัฒนาสมรรถนะทางเศรษฐกิจ ได้แก่การรักษาเสถียรภาพเศรษฐกิจและสร้างความเชื่อมั่น การส่งเสริมการค้าและการลงทุนที่อยู่บนการแข่งขันที่เป็นธรรมและรับผิดชอบต่อสังคม ตลอดจนการพัฒนาประเทศสู่ความเป็นชาติการค้าเพื่อให้ได้ประโยชน์จากห่วงโซ่มูลค่าในภูมิภาค และเป็นการยกระดับไปสู่ส่วนบนของห่วงโซ่มูลค่ามากขึ้น

(๒) การพัฒนาภาคการผลิตและบริการ บนฐานการพัฒนานวัตกรรมและมีความเป็นมิตรต่อสิ่งแวดล้อม โดยมีการใช้ดิจิทัลและการค้าที่เข้มแข็งเพื่อสร้างมูลค่าเพิ่มและขยายกิจกรรมการผลิตและบริการ โดยมุ่งสู่ความเป็นเลิศในระดับโลกและในระดับภูมิภาคในอุตสาหกรรมหลายสาขา และในภาคบริการที่หลากหลายตามรูปแบบการดำเนินชีวิตและการดำเนินธุรกิจที่เปลี่ยนไป รวมทั้งเป็นแหล่งอาหารคุณภาพสะอาดและปลอดภัยของโลก

- ภาคเกษตร โดยเสริมฐานการผลิตให้เข้มแข็งและยั่งยืน เพิ่มขีดความสามารถในการแข่งขันของภาคเกษตรส่งเสริมเกษตรกรรายย่อยให้ปรับไปสู่การทำกรเกษตรยั่งยืนที่เป็นมิตรกับสิ่งแวดล้อม และรวมกลุ่มเกษตรกรในการพัฒนาอาชีพที่เข้มแข็ง และการพัฒนาสินค้าเกษตรที่มีศักยภาพและอาหารคุณภาพ สะอาด และปลอดภัย

- ภาคอุตสาหกรรม โดยพัฒนาอุตสาหกรรมศักยภาพ ยกกระดับการพัฒนาอุตสาหกรรมปัจจุบันที่มีศักยภาพสูง และพัฒนาอุตสาหกรรมอนาคตที่มีศักยภาพ โดยการใช้ดิจิทัลและการค้ามาเพิ่มมูลค่า และยกระดับห่วงโซ่มูลค่าในระดับสูงขึ้น

- ภาคบริการ โดยขยายฐานการบริการให้มีความหลากหลาย มีความเป็นเลิศและเป็นมิตรต่อสิ่งแวดล้อม โดยการยกระดับบริการที่เป็นฐานรายได้เดิม เช่น การท่องเที่ยว และพัฒนาให้ประเทศไทยเป็นศูนย์กลางการให้บริการสุขภาพ ธุรกิจบริการด้านการเงินและธุรกิจบริการที่มีศักยภาพอื่นๆ เป็นต้น

(๓) การพัฒนาผู้ประกอบการและเศรษฐกิจชุมชน พัฒนาทักษะผู้ประกอบการ ยกกระดับผลิตภาพแรงงานและพัฒนาวิสาหกิจขนาดกลางและขนาดย่อม (SMEs) สู่สากล และพัฒนาวิสาหกิจชุมชนและสถาบันเกษตรกร

(๔) การพัฒนาพื้นที่เศรษฐกิจพิเศษและเมืองและพัฒนาเขตเศรษฐกิจพิเศษชายแดน และพัฒนาระบบเมืองศูนย์กลางความเจริญ จัดระบบผังเมืองที่มีประสิทธิภาพและมีส่วนร่วม มีการจัดการสิ่งแวดล้อมเมืองและโครงสร้างพื้นฐานทางสังคมและเศรษฐกิจที่สอดคล้องกับศักยภาพ

(๕) การลงทุนพัฒนาโครงสร้างพื้นฐาน ด้านการขนส่ง ความมั่นคงและพลังงาน ระบบเทคโนโลยีสารสนเทศ และการวิจัยและ พัฒนา

(๖) การเชื่อมโยงกับภูมิภาคและเศรษฐกิจโลก สร้างความเป็นหุ้นส่วนการพัฒนา กับนานาชาติประเทศ ส่งเสริมความร่วมมือกับนานาชาติในการสร้างความมั่นคงด้านต่างๆ เพิ่มบทบาทของไทยในองค์กรระหว่างประเทศ รวมถึงสร้างองค์ความรู้ด้านการต่างประเทศ

๓. ยุทธศาสตร์ด้านการพัฒนาและเสริมสร้างศักยภาพคน เพื่อพัฒนาคนและสังคมไทยให้เป็นรากฐานที่แข็งแกร่งของประเทศมีความพร้อมทางกาย ใจ สติปัญญา มีความเป็นสากล มีทักษะการคิดวิเคราะห์อย่างมีเหตุผล มีระเบียบวินัย เคารพกฎหมาย มีคุณธรรมจริยธรรม รู้คุณค่าความเป็นไทย มีครอบครัวที่มั่นคง กรอบแนวทางที่ต้องให้ความสำคัญ อาทิ

- (๑) การพัฒนาศักยภาพคนตลอดช่วงชีวิต ให้สนับสนุนการเจริญเติบโตของประเทศ
- (๒) การยกระดับการศึกษาและการเรียนรู้ให้มีคุณภาพ เท่าเทียม และทั่วถึง
- (๓) การปลูกฝังระเบียบวินัย คุณธรรม จริยธรรม ค่านิยมที่พึงประสงค์
- (๔) การสร้างเสริมให้คนมีสุขภาพที่ดี
- (๕) การสร้างความอยู่ดีมีสุขของครอบครัวไทย เสริมบทบาทของสถาบันครอบครัวในการบ่มเพาะจิตใจให้เข้มแข็ง

๔. ยุทธศาสตร์ด้านการสร้างโอกาสความเสมอภาค และเท่าเทียมกันทางสังคม เพื่อเร่งกระจายโอกาสการพัฒนาและสร้างความมั่นคงให้ทั่วถึง ลดความเหลื่อมล้ำไปสู่สังคมที่เสมอภาคและเป็นธรรม กรอบแนวทางที่ต้องให้ความสำคัญ อาทิ

- (๑) สร้างความมั่นคงและการลดความเหลื่อมล้ำทางเศรษฐกิจและสังคม
- (๒) พัฒนาระบบบริการและระบบบริหารจัดการสุขภาพ
- (๓) การสร้างสภาพแวดล้อมและนวัตกรรมที่เอื้อต่อการดำรงชีวิตในสังคมสูงวัย
- (๔) การสร้างความเข้มแข็งของสถาบันทางสังคม ทูทางวัฒนธรรมและ ความเข้มแข็งของชุมชน
- (๕) การพัฒนาการสื่อสารมวลชนให้เป็นกลไกในการสนับสนุนการพัฒนา

๕. ยุทธศาสตร์ด้านการสร้างการเติบโตบนคุณภาพชีวิตที่เป็นมิตรต่อสิ่งแวดล้อม เพื่อเร่งอนุรักษ์ฟื้นฟูและสร้างความมั่นคงของฐานทรัพยากรธรรมชาติ และมีความมั่นคงด้านน้ำ รวมทั้งมีความสามารถในการป้องกันผลกระทบและปรับตัวต่อการเปลี่ยนแปลงสภาพภูมิอากาศและภัยพิบัติธรรมชาติ และพัฒนาไปสู่การเป็นสังคมสีเขียว กรอบแนวทางที่ต้องให้ความสำคัญ อาทิ

- (๑) การจัดระบบอนุรักษ์ ฟื้นฟูและป้องกันการทำลายทรัพยากรธรรมชาติ
- (๒) วางระบบบริหารจัดการน้ำให้มีประสิทธิภาพทั้ง ๒๕ ลุ่มน้ำ เน้นการปรับระบบการบริหารจัดการอุทกภัย อย่างบูรณาการ
- (๓) การพัฒนาและใช้พลังงานที่เป็นมิตรกับสิ่งแวดล้อม
- (๔) การพัฒนาเมืองอุตสาหกรรมเชิงนิเวศและเมืองที่เป็น มิตรกับสิ่งแวดล้อม
- (๕) การร่วมลดปัญหาโลกร้อนและปรับตัวให้พร้อมกับการ เปลี่ยนแปลงสภาพภูมิอากาศ
- (๖) การใช้เครื่องมือทางเศรษฐศาสตร์และนโยบายการคลัง เพื่อสิ่งแวดล้อม

๖. ยุทธศาสตร์ด้านการปรับสมดุลและพัฒนา ระบบการบริหารจัดการภาครัฐ เพื่อให้หน่วยงานภาครัฐมีขนาดที่เหมาะสมกับบทบาทภารกิจ มีสมรรถนะสูง มีประสิทธิภาพและประสิทธิผลกระจายบทบาทภารกิจไปสู่ท้องถิ่นอย่างเหมาะสม มีธรรมาภิบาลกรอบแนวทางที่ต้องให้ความสำคัญ อาทิ

- (๑) การปรับปรุงโครงสร้าง บทบาท ภารกิจของหน่วยงาน ภาครัฐ ให้มีขนาดที่เหมาะสม
- (๒) การวางระบบบริหารราชการแบบบูรณาการ
- (๓) การพัฒนาระบบบริหารจัดการ ก าลังคนและพัฒนา บุคลากรภาครัฐ
- (๔) การต่อต้านการทุจริตและประพฤติมิชอบ
- (๕) การปรับปรุงกฎหมายและระเบียบต่างๆให้ทันสมัย เป็นธรรมและเป็นสากล
- (๖) การพัฒนาระบบการให้บริการประชาชนของหน่วยงานภาครัฐ
- (๗) ปรับปรุงการบริหารจัดการรายได้และรายจ่ายของภาครัฐ

กลไกการขับเคลื่อนกระบวนการพัฒนา

ยุทธศาสตร์ชาติจะเป็นแผนแม่บทหลักในการพัฒนาประเทศเพื่อให้ส่วนราชการและหน่วยงานต่างๆ ใช้เป็นแนวทางในการจัดทำแผนยุทธศาสตร์การพัฒนาประเทศในด้านต่างๆ อาทิ แผนพัฒนาเศรษฐกิจและสังคมแห่งชาติ แผนเฉพาะด้านต่างๆ เช่น ด้านความมั่นคง เศรษฐกิจ การศึกษา ศิลปวัฒนธรรม ฯลฯ แผนปฏิบัติการในระดับกระทรวงและในระดับพื้นที่ ให้มีความสอดคล้องกันตามห้วงเวลานอกจากนี้ ยุทธศาสตร์ชาติจะใช้เป็นกรอบในการจัดสรรงบประมาณและทรัพยากรอื่นๆ ของประเทศ เพื่อขับเคลื่อนการพัฒนาอย่างมีเอกภาพให้บรรลุเป้าหมาย โดยจะต้องอาศัยการประสานความร่วมมือจากหลายภาคส่วน ภายใต้ระบบประชาธิปไตย คือ ความร่วมมือของภาครัฐ ภาคเอกชน ภาคประชาชนและประชาสังคม ทั้งนี้ รัฐธรรมนูญแห่งราชอาณาจักรไทยจะมีการกำหนดเกี่ยวกับบทบาทของยุทธศาสตร์ชาติและแนวทางในการนำยุทธศาสตร์ชาติไปสู่การปฏิบัติเพื่อที่ส่วนราชการและหน่วยงานต่างๆ จะสามารถขับเคลื่อนการพัฒนาได้อย่างต่อเนื่องและบูรณาการ

☞ แผนพัฒนาเศรษฐกิจและสังคมแห่งชาติ ฉบับที่ ๑๒ (พ.ศ.๒๕๖๐ - ๒๕๖๔)

วิสัยทัศน์

จากสถานะของประเทศและบริบทการเปลี่ยนแปลงต่างๆ ที่ประเทศกำลังประสบอยู่ ทำให้การกำหนดวิสัยทัศน์แผนพัฒนาฯ ฉบับที่ ๑๒ ยังคงมีความต่อเนื่องจากวิสัยทัศน์แผนพัฒนาฯ ฉบับที่ ๑๑ และกรอบหลักการของการวางแผนที่น้อมนำและประยุกต์ใช้หลักปรัชญาของเศรษฐกิจพอเพียง ยึดคนเป็นศูนย์กลางของการพัฒนาอย่างมีส่วนร่วม การพัฒนาที่ยึดหลักสมดุล ยั่งยืน โดยวิสัยทัศน์ของการพัฒนาใน แผนพัฒนาฯ ฉบับที่ ๑๒ ต้องให้ความสำคัญกับการกำหนดทิศทางการพัฒนาที่มุ่งสู่การเปลี่ยนผ่านประเทศไทย จากประเทศที่มีรายได้ปานกลางไปสู่ประเทศที่มีรายได้สูง มีความมั่นคง และยั่งยืน สังคมอยู่ร่วมกันอย่างมีความสุข และนำไปสู่การบรรลุวิสัยทัศน์ระยะยาว “มั่นคง มั่งคั่ง ยั่งยืน” ของประเทศ

การกำหนดตำแหน่งทางยุทธศาสตร์ของประเทศ (Country Strategic Positioning) เป็นการกำหนดตำแหน่งทางยุทธศาสตร์ของประเทศที่สอดคล้องกับยุทธศาสตร์ชาติที่ สศช. ได้จัดทำขึ้น ซึ่งประเทศไทยเป็นประเทศรายได้สูงที่มีการกระจายรายได้อย่างเป็นธรรม เป็นศูนย์กลางด้านการขนส่งและโลจิสติกส์ของภูมิภาคสู่ความเป็นชาติการค้าและบริการ (Trading and Service Nation) เป็นแหล่งผลิตสินค้าเกษตรอินทรีย์ และเกษตรปลอดภัย แหล่งอุตสาหกรรมสร้างสรรค์และนวัตกรรมสูงที่เป็นมิตรต่อสิ่งแวดล้อม

เป้าหมายการพัฒนาประเทศ

๑ การหลุดพ้นจากกับดักประเทศรายได้ปานกลางสู่รายได้สูง

(๑) เศรษฐกิจขยายตัวเฉลี่ยไม่ต่ำกว่าร้อยละ ๕.๐

(๒) ผลิตภัณฑ์มวลรวมในประเทศต่อหัว (GDP Per Capita) และรายได้ ประชาชาติต่อหัว (GNP Per Capita) ณ สิ้นแผนพัฒนาฯ ฉบับที่ ๑๒ ในปี ๒๕๖๔ เพิ่มขึ้นเป็น ๓๑๗,๐๕๑ บาท (๙,๓๒๕ ดอลลาร์สหรัฐ) และ ๓๐๑,๑๙๙ บาท (๘,๘๕๙ ดอลลาร์ สหรัฐ) ต่อคนต่อปี

(๓) ผลผลิตภาพการผลิตเพิ่มขึ้นไม่ต่ำกว่าเฉลี่ยร้อยละ ๒.๕ ต่อปี

(๔) การลงทุนรวมขยายตัวไม่ต่ำกว่าเฉลี่ยร้อยละ ๘.๐ (การลงทุนรวมของการลงทุนภาครัฐไม่ต่ำกว่าร้อยละ ๑๐.๐ และการลงทุนของภาคเอกชนขยายตัวไม่ต่ำกว่าเฉลี่ยร้อยละ ๗.๕ ในขณะที่ปริมาณการส่งออกขยายตัวเฉลี่ยไม่ต่ำกว่าร้อยละ ๔.๐ ต่อปี)

๒ การพัฒนาศักยภาพคนให้สนับสนุนการเจริญเติบโตของประเทศและการสร้าง สังคมสูงวัย อย่างมีคุณภาพ

(๑) ประชาชนทุกช่วงวัยมีความมั่นคงทางด้านเศรษฐกิจและสังคม (SocioEconomic Security) และมีคุณภาพชีวิตที่ดีขึ้น

(๒) การศึกษาและการเรียนรู้ได้รับการพัฒนาคุณภาพ

(๓) สถาบันทางสังคมมีความเข้มแข็งเป็นฐานรากที่เอื้อต่อการพัฒนาคน

๓. การลดความเหลื่อมล้ำในสังคม

(๑) การกระจายรายได้มีความเท่าเทียมกันมากขึ้น

(๒) บริการทางสังคมมีคุณภาพและมีการกระจายอย่างทั่วถึง

๔. การสร้างการเจริญเติบโตทางเศรษฐกิจและสังคมที่เป็นมิตรกับสิ่งแวดล้อม

(๑) รักษาความมั่นคงของฐานทรัพยากร สร้างสมดุลระหว่างการอนุรักษ์และ การใช้ประโยชน์
อย่างยั่งยืนและเป็นธรรม

(๒) ขับเคลื่อนประเทศสู่เศรษฐกิจและสังคมที่เป็นมิตรต่อสิ่งแวดล้อม

(๓) เพิ่มขีดความสามารถในการรับมือภัยพิบัติและการเปลี่ยนแปลงสภาพ ภูมิอากาศ

(๔) เพิ่มประสิทธิภาพและเสริมสร้างธรรมาภิบาลในการบริหารจัดการ ทรัพยากรธรรมชาติ

และสิ่งแวดล้อม

(๕) มีการบริหารจัดการน้ำให้สมดุลระหว่างการอุปสงค์และอุปทานของน้ำ

๕. การบริหารราชการแผ่นดินที่มีประสิทธิภาพ

(๑) การบริหารงานภาครัฐที่โปร่งใส เป็นธรรม มีประสิทธิภาพ และมีส่วนร่วม

(๒) ขจัดการทุจริตคอร์รัปชัน

(๓) มีการกระจายอำนาจที่เหมาะสม

กรอบยุทธศาสตร์แผนพัฒนาเศรษฐกิจและสังคมแห่งชาติ ฉบับที่ ๑๒ ประกอบด้วย ๑๐ ยุทธศาสตร์

๑. ยุทธศาสตร์การเสริมสร้างและพัฒนาศักยภาพทุนมนุษย์

๒. ยุทธศาสตร์การสร้างความเป็นธรรมลดความเหลื่อมล้ำในสังคม

๓. ยุทธศาสตร์การสร้างความเข้มแข็งทางเศรษฐกิจและแข่งขันได้อย่างยั่งยืน

๔. ยุทธศาสตร์การเติบโตที่เป็นมิตรกับสิ่งแวดล้อมเพื่อการพัฒนาอย่างยั่งยืน

๕. ยุทธศาสตร์การเสริมสร้างความมั่นคงแห่งชาติเพื่อการพัฒนาประเทศสู่ความมั่งคั่งและยั่งยืน

๖. ยุทธศาสตร์การบริหารจัดการในภาครัฐ การป้องกันการทุจริตประพฤติมิชอบและธรรมาภิบาล
ในสังคมไทย

๗. ยุทธศาสตร์การพัฒนาโครงสร้างพื้นฐานและระบบโลจิสติกส์

๘. ยุทธศาสตร์การพัฒนาวิทยาศาสตร์ เทคโนโลยี วิจัย และนวัตกรรม

๙. ยุทธศาสตร์การพัฒนาภาค เมือง และพื้นที่เศรษฐกิจ

๑๐. ยุทธศาสตร์ความร่วมมือระหว่างประเทศเพื่อการพัฒนา

๑. กรอบแนวคิดและหลักการ

ในช่วงของแผนพัฒนาเศรษฐกิจและสังคมแห่งชาติฉบับที่ ๑๒ (พ.ศ. ๒๕๖๐ – ๒๕๖๔) ประเทศไทยจะยังคงประสบภาวะแวดล้อมและบริบทของการเปลี่ยนแปลงต่างๆ ที่อาจก่อให้เกิดความเสี่ยงทั้งจากภายในและภายนอกประเทศ อาทิ กระแสการเปิดเศรษฐกิจเสรี ความท้าทายของเทคโนโลยีใหม่ๆ การเข้าสู่สังคมผู้สูงอายุ การเกิดภัยธรรมชาติที่รุนแรง ประกอบกับสภาวะการณ์ด้านต่างๆ ทั้งเศรษฐกิจ สังคม ทรัพยากรธรรมชาติและสิ่งแวดล้อมของประเทศในปัจจุบันที่ยังคงประสบปัญหาในหลายด้าน เช่น ปัญหาผลิตภาพการผลิตความสามารถในการแข่งขัน คุณภาพการศึกษา ความเหลื่อมล้ำทางสังคม เป็นต้น ทำให้การพัฒนาในช่วงแผนพัฒนาฯ ฉบับที่ ๑๒ จึงจำเป็นต้องยึดกรอบแนวคิดและหลักการในการวางแผนที่สำคัญ ดังนี้

- (๑) การน้อมนำและประยุกต์ใช้หลักปรัชญาของเศรษฐกิจพอเพียง
- (๒) คนเป็นศูนย์กลางของการพัฒนาอย่างมีส่วนร่วม
- (๓) การสนับสนุนและส่งเสริมแนวคิดการปฏิรูปประเทศ และ
- (๔) การพัฒนาสู่ความมั่นคง มั่งคั่ง ยั่งยืน สังคมอยู่ร่วมกันอย่างมีความสุข

๒. บริบทการเปลี่ยนแปลงและภาพอนาคตประเทศไทย

๒.๑ บริบทภายใน

๒.๑.๑ ภาพเศรษฐกิจไทยในกรณีฐาน

ภายใต้สมมติฐาน (๑) แนวโน้มการขยายตัวของเศรษฐกิจโลกเฉลี่ยร้อยละ ๓.๘ ในช่วงแผนพัฒนาฯ ฉบับที่ ๑๒ และร้อยละ ๔.๒ ในช่วงแผนพัฒนาฯ ฉบับที่ ๑๓ (๒) การลงทุนภาครัฐขยายตัวเฉลี่ยร้อยละ ๔ (๓) ราคาน้ำมันเฉลี่ย ๗๐-๘๐ ดอลลาร์ สรอ. ต่อบาร์เรลในช่วงแผนพัฒนาฯ ฉบับที่ ๑๒ และเฉลี่ย ๘๐-๑๐๐ ดอลลาร์ สรอ. ต่อบาร์เรลในช่วงแผนพัฒนาฯ ฉบับที่ ๑๓ (๔) ผลิตภาพการผลิตรวมขยายตัวร้อยละ ๒.๑ โดยผลิตภาพการผลิตภาคเกษตรหดตัวต่อเนื่องเฉลี่ยร้อยละ ๐.๘ ภาคอุตสาหกรรมขยายตัวเฉลี่ยร้อยละ ๒.๐ และภาคบริการขยายตัวเฉลี่ยร้อยละ ๓.๐ (๕) การลงทุนภาคเอกชนขยายตัวเฉลี่ยร้อยละ ๕ และ (๖) กำลังแรงงานลดลงเฉลี่ยร้อยละ ๐.๒ และร้อยละ ๐.๗ ในช่วงแผนพัฒนาฯ ฉบับที่ ๑๒ และ ๑๓ ตามลำดับ ภายใต้สมมติฐานเหล่านี้ เศรษฐกิจไทยในช่วง ๑๐ ปีข้างหน้ามีแนวโน้มที่จะขยายตัวเฉลี่ยร้อยละ ๓.๓-๔.๓ โดยมีค่ากลางของการประมาณการร้อยละ ๓.๘ ซึ่งทำให้เศรษฐกิจไทยจะสามารถขยายขึ้นเป็นประเทศรายได้สูงในช่วงปี ๒๕๗๑ (ในกรณีเศรษฐกิจขยายตัวเฉลี่ยร้อยละ ๔.๓ - ๒๕๗๔) (ในกรณีเศรษฐกิจขยายตัวเฉลี่ยร้อยละ ๓.๓) การขยายตัวในกรณีฐานดังกล่าวทำให้เศรษฐกิจไทยมีความเสี่ยงที่จะตกอยู่ภายใต้กับดักประเทศรายได้ปานกลางอย่างถาวรมากขึ้น เมื่อคำนึงถึงเงื่อนไขในระยะยาว โดยเฉพาะ (๑) การลดลงของกำลังแรงงานที่จะหดตัวเร่งขึ้นเป็นเฉลี่ยร้อยละ ๑.๐ ในช่วงแผนพัฒนาฯ ฉบับที่ ๑๔ ซึ่งจะเป็นปัจจัยถ่วงต่อการขยายตัวทางเศรษฐกิจมากขึ้น (๒) ชิดความสามารถด้านการคิดค้นเทคโนโลยีและนวัตกรรมซึ่งเป็นสิ่งจำเป็นในการยกระดับฐานะประเทศเข้าสู่การเป็นประเทศรายได้สูงจะลดลงตามการเพิ่มขึ้นของสัดส่วนของประชากรผู้สูงอายุ (๓) จำนวนประชากรรวมจะเริ่มลดลงในปี ๒๕๗๐ ซึ่งส่งผลให้อุปสงค์และการผลิตเพื่อตอบสนองความต้องการในประเทศขยายตัวช้าลง

(๔) การเพิ่มขึ้นของขีดความสามารถในการแข่งขันของประเทศต่างๆ ที่การปรับตัวเข้าสู่สังคมผู้สูงอายุช้ากว่าไทย (๕) ภาระการใช้จ่ายเพื่อดูแลผู้สูงอายุเพิ่มขึ้นทำให้การจัดสรรงบประมาณเพื่อการพัฒนาประเทศเพื่อยกระดับฐานะการพัฒนาประเทศมีข้อจำกัดมากขึ้น (๖) เกณฑ์รายได้ขั้นต่ำสำหรับการเป็นประเทศรายได้ขั้นสูงปรับตัวเพิ่มขึ้นเฉลี่ยประมาณ ๑๐๐-๒๐๐ ดอลลาร์ สรอ. ต่อคนต่อปีตามการเพิ่มขึ้นของรายได้และมาตรฐานการครองชีพของประเทศสำคัญๆ เงื่อนไขดังกล่าวทำให้ประเทศไทยมีความเสี่ยงที่จะไม่สามารถหารายได้ที่เพียงพอในการที่จะทำให้นักไทยได้รับการพัฒนาอย่างเต็มศักยภาพ มีความภาคภูมิใจ มีเกียรติและศักดิ์ศรีในประชาคมภูมิภาคและในเวทีโลก

๒.๑.๒ การเข้าสู่สังคมผู้สูงอายุ

การเข้าสู่สังคมผู้สูงอายุของประเทศไทยส่งผลให้อัตราการพึ่งพิงของประชากรวัยแรงงานต้องแบกรับการดูแลผู้สูงอายุเพิ่มสูงขึ้น โดยในปี ๒๕๕๓ มีประชากรวัยแรงงาน ๕ คนที่มีศักยภาพแบกรับผู้สูงอายุ ๑ คน และคาดการณ์ว่าในปี ๒๕๘๓ จะเหลือประชากรวัยแรงงานเพียง ๑.๗ คนแบกรับผู้สูงอายุ ๑ คน การขาดแคลนกำลังแรงงานทำให้ต้องนำเข้าแรงงานไร้ทักษะจากประเทศเพื่อนบ้าน ซึ่งส่งผลกระทบต่อตลาดแรงงานไทยในด้านการยกระดับรายได้และทักษะฝีมือแรงงานจะซบเซา ผลผลิตภาพแรงงานไทยอาจเพิ่มขึ้นช้า ปัญหาการค้ำมนุษย์ และการขาดการคุ้มครองทางสังคมขั้นพื้นฐานที่จำเป็น ซึ่งจะเป็นปัญหาต่อเนื่องที่ส่งผลกระทบต่อคุณภาพชีวิตของคนไทย อาทิ อาชญากรรม โรคระบาด และภาระทางการคลังของระบบบริการทางสังคม อย่างไรก็ตาม นับเป็นโอกาสในการพัฒนาสินค้าและบริการ ธุรกิจบริการที่เหมาะสมกับกลุ่มผู้สูงอายุที่เพิ่มขึ้นเป็นตัวเลขเบื้องต้น สศช. จะคำนวณใหม่อีกครั้งเมื่อการปรับปรุงฐานข้อมูลในแบบจำลองเสร็จสมบูรณ์เกณฑ์ขั้นต่ำในปี ๒๕๔๖ ซึ่งอยู่ที่ ๑๒,๗๔๕ ดอลลาร์ สหรัฐ. ต่อคนต่อปี

๒.๑.๓ ความเหลื่อมล้ำ

ความเหลื่อมล้ำเป็นปัญหาสำคัญในสังคมไทยทั้งความเหลื่อมล้ำด้านรายได้ โอกาส การเข้าถึงบริการภาครัฐและการเข้าถึงทรัพยากรธรรมชาติ นำไปสู่ความขัดแย้งในสังคม และเป็นอุปสรรคต่อการพัฒนาประเทศที่ลดทอนความเข้มแข็งทางเศรษฐกิจและความมั่นคงทางสังคม จากการกระจายรายได้และผลประโยชน์ของการพัฒนาไปยังกลุ่มคนต่างๆ ในสังคม บางพื้นที่และบางสาขาการผลิตไม่ทั่วถึงเป็นธรรมชาติ ผลประโยชน์ส่วนใหญ่ตกอยู่ในกลุ่มที่มีโอกาสและรายได้สูง ทำให้สัดส่วนรายได้ระหว่างกลุ่มคนวัยร้อยละ ๑๐ ของประชากรกับกลุ่มคนจนร้อยละ ๑๐ ของประชากร มีความแตกต่างกันถึง ๓๔.๙ เท่าในปี ๒๕๕๖ นอกจากนี้ความเหลื่อมล้ำยังส่งผลให้เกิดปัญหาต่างๆ อาทิ ปัญหาการทุจริตคอร์รัปชัน คนยากจนขาดโอกาส การเข้าถึงบริการการศึกษาและสาธารณสุขที่มีคุณภาพอย่างเท่าเทียม การแย่งชิงทรัพยากร การรับรู้ข้อมูลข่าวสารปัญหาอาชญากรรมและยาเสพติด

๒.๑.๔ ความเป็นเมือง

การเปลี่ยนแปลงพื้นที่ชนบทไปสู่ความเป็นเมืองมีแนวโน้มเพิ่มขึ้นเพื่อลดความแออัดของเมืองหลวงและเมืองหลัก อันเป็นการกระจายความเจริญสู่พื้นที่อื่นๆ จึงจำเป็นที่จะต้องมีการลงทุนโครงสร้างพื้นฐาน การจัดบริการสาธารณะเพื่อรองรับการเติบโตของเมือง การใช้ประโยชน์ของทรัพยากรท้องถิ่นทั้งปัจจัยการผลิตและแรงงานไปสู่ภาคการค้า บริการ และอุตสาหกรรม ตลอดจนการแสวงหาเทคโนโลยีใหม่ๆ ที่จะช่วยลดผลกระทบต่อสิ่งแวดล้อม ซึ่งจะส่งผลกระทบต่อความเสื่อมโทรมของทรัพยากรท้องถิ่น การลดลงของแรงงานในภาคเกษตร รวมทั้งปัญหาการบริหารจัดการขยะทั้งขยะชุมชนและอุตสาหกรรม ทั้งนี้ การเพิ่มขึ้นของประชากรและแรงงานในพื้นที่อาจส่งผลต่อการเปลี่ยนแปลงของวิถีชีวิตและวัฒนธรรมท้องถิ่น อย่างไรก็ตาม การผลิตและกิจกรรมทางเศรษฐกิจที่มีขนาดใหญ่ขึ้นเพื่อตอบสนองความต้องการคนในเมืองที่มากขึ้น จะส่งผลให้เกิดการประหยัดจากขนาด การขนส่งมีต้นทุนต่ำลง และการลงทุนในระบบสาธารณูปโภคจะมีความคุ้มค่ามากขึ้น นอกจากนี้ ความต้องการแรงงานที่มากขึ้นจะมีผลหรือทำให้จำเป็นต้องมีการจัดตั้งสถาบันการศึกษาในพื้นที่เพื่อตอบสนองความต้องการของสถานประกอบการที่มีจำนวนมาก

๒.๑.๕ การบริหารจัดการภาครัฐ

(๑) ร่างรัฐธรรมนูญแห่งราชอาณาจักรไทย พ.ศ. ๒๕๕๘ วางกรอบด้านการบริหารจัดการภาครัฐ เอื้อต่อการพัฒนาธรรมาภิบาลภาครัฐ ร่างรัฐธรรมนูญแห่งราชอาณาจักรไทย พ.ศ. ๒๕๕๘ มีมาตราสำคัญๆ ที่จะช่วยสนับสนุนให้การบริหารจัดการและการปรับปรุงประสิทธิภาพกลไกการพัฒนา อาทิ มาตรา ๖๙ หน่วยงานของรัฐ องค์การเอกชนหรือองค์กรใดที่ดำเนินกิจกรรมโดยใช้เงินแผ่นดิน มีหน้าที่ต้องเปิดเผยข้อมูลเกี่ยวกับการดำเนินการดังกล่าวต่อสาธารณะเพื่อให้พลเมืองได้ติดตามและตรวจสอบมาตรา ๘๒ รัฐต้องดำเนินการตามแนวนโยบายพื้นฐานแห่งรัฐ และต้องจัดระบบงานราชการและงานของรัฐอย่างอื่น ให้

เป็นไปตามหลักธรรมาภิบาล พัฒนาและสร้างโอกาสเพื่อลดความเหลื่อมล้ำและสร้างความเป็นธรรมอย่างยั่งยืน กระจายอำนาจและจัดการกิจ อำนาจหน้าที่ และขอบเขตความรับผิดชอบที่ชัดเจนระหว่างราชการส่วนกลาง ส่วนภูมิภาค และส่วนท้องถิ่น รวมทั้งมีกลไกป้องกันและขจัดการทุจริตและประพฤติมิชอบที่มีประสิทธิภาพทั้งในภาครัฐและภาคเอกชน ฯลฯ มาตรา ๘๙ รัฐต้องดำเนินนโยบายการเงิน การคลัง และงบประมาณภาครัฐ โดยยึดหลักการรักษาวินัยและความยั่งยืนทางการคลัง และการใช้จ่ายเงินแผ่นดิน อย่างคุ้มค่า จัดให้มีระบบการเงินการคลังเพื่อสังคม มีระบบภาษีอากรที่ีความเป็นธรรมมีประสิทธิภาพ เกิดประโยชน์สูงสุดต่อประชาชน และสอดคล้องกับการเปลี่ยนแปลงทางเศรษฐกิจและสังคม

(๒) ภาคประชาสังคมให้ความสำคัญกับการบริหารจัดการของภาครัฐสถาบันทางสังคม อาทิ มูลนิธิ สถาบันการศึกษา หน่วยงานวิจัยต่างๆ นำเสนอผลการติดตาม วิเคราะห์ สังเคราะห์ เรื่องที่เกี่ยวกับการบริหารจัดการประเทศและการปรับปรุงประสิทธิภาพกลไกการพัฒนาทั้งประเด็นธรรมาภิบาล การทุจริตคอร์รัปชั่นทั้งการคอร์รัปชั่นขนาดใหญ่และคอร์รัปชั่นภาครัฐเร็ว การบริหารจัดการภาครัฐและการกระจายอำนาจ เพื่อรายงานข้อค้นพบและข้อเสนอแนะสู่สาธารณะ เป็นแรงกดดันให้ผู้มีอำนาจภาครัฐหันมาพิจารณา ทบทวน แนวนโยบาย มาตรการ และกลไกการทำงานต่างๆ ให้เหมาะสมมากขึ้น

๒.๒ บริบทภายนอก

๒.๒.๑ การเข้าสู่สังคมผู้สูงอายุของโลก

องค์การสหประชาชาติประเมินสถานการณ์ว่าในช่วงปี ๒๕๔๔-๒๖๔๓ (ค.ศ. ๒๐๐๑-๒๑๐๐) จะเป็นศตวรรษแห่งผู้สูงอายุ หมายถึงการมีประชากรอายุ ๖๐ ปีขึ้นไปมากกว่าร้อยละ ๑๐ ของประชากรรวมทั่วโลก โดยประเทศที่พัฒนาแล้วจะใช้ระยะเวลาที่ค่อนข้างยาวนานในการเข้าสู่สังคมผู้สูงอายุเช่น ญี่ปุ่น อเมริกา ยุโรป ขณะที่กลุ่มประเทศกำลังพัฒนาจะมีระยะเวลาเปลี่ยนแปลงโครงสร้างประชากรดังกล่าวค่อนข้างสั้นกว่า สะท้อนถึงระยะเวลาในการเตรียมความพร้อมเพื่อรองรับสังคมผู้สูงอายุที่สั้นกว่าประเทศพัฒนาแล้วค่อนข้างมาก โดยการเป็นสังคมผู้สูงอายุจะส่งผลให้มีการขาดแคลนแรงงานในประเทศ และมีการเคลื่อนย้ายแรงงานต่างด้าวมากขึ้น นอกจากนี้ มีความต้องการสินค้าและบริการที่เหมาะสมกับผู้สูงอายุมากขึ้น นับเป็นโอกาสอย่างมากสำหรับประเทศไทยที่จะพัฒนาด้านธุรกิจและลงทุนด้านการค้าและบริการ ด้านการท่องเที่ยว ที่พักอาศัย การให้บริการสุขภาพในรูปแบบต่างๆ รวมทั้งเป็นโอกาสของแรงงานไทยในการไปทำงานในประเทศที่พัฒนาแล้ว

๒.๒.๒ การปรับเปลี่ยนด้านเทคโนโลยีและนวัตกรรมที่รวดเร็ว

การปรับเปลี่ยนที่รวดเร็วด้านเทคโนโลยีและนวัตกรรมส่งผลให้เกิดการเปลี่ยนแปลงในรูปแบบการผลิตและการค้าที่มีการใช้เทคโนโลยีมาช่วยในการเพิ่มประสิทธิภาพการผลิต การพาณิชย์อิเล็กทรอนิกส์กลายเป็นรูปแบบการค้าที่มีบทบาทมากขึ้น มีการยกระดับกระบวนการผลิตแบบอัตโนมัติไปสู่การใช้เทคโนโลยีที่ผสมผสานระหว่าง Information Technology กับ Operational Technology หรือที่เรียกว่า Internet of Things (เทคโนโลยีอินเทอร์เน็ตที่เชื่อมต่ออุปกรณ์และ เครื่องมือต่างๆ เช่น โทรศัพท์มือถือ ทรานซ์มิเตอร์ ตู้เย็น โทรทัศน์ และอื่นๆ เข้าไว้ด้วยกัน) เพื่อผลิตสินค้าตามความต้องการของผู้บริโภครายบุคคลมากยิ่งขึ้น โดยหากภาคการผลิตที่ปรับตัวตามการเปลี่ยนแปลงของเทคโนโลยีไม่ทัน ขาดการลงทุนด้านการวิจัยและพัฒนา และนวัตกรรม จะทำให้ความสามารถในการแข่งขันลดลง

๒.๒.๓ ความเชื่อมโยงกับเศรษฐกิจในระดับภูมิภาคและระดับโลกที่สูงขึ้น

(๑) แนวโน้มการพัฒนาเศรษฐกิจของประเทศเพื่อนบ้านมีการพัฒนาระบบเศรษฐกิจและเขตเศรษฐกิจพิเศษภายในประเทศ ซึ่งจะมีผลต่อทิศทางการวางแผนพัฒนาด้านโครงสร้างพื้นฐานของประเทศไทย ตลอดจนการปรับเปลี่ยนกฎ ระเบียบ กติกา ด้านการค้าการลงทุนที่มุ่งเน้นให้ความสำคัญกับเรื่องความโปร่งใสและสิ่งแวดล้อมมากขึ้น

(๒) การเปิดเสรีภายใต้ข้อตกลงประชาคมเศรษฐกิจอาเซียนในปี ๒๕๕๘ จะนำมาซึ่งโอกาสที่สำคัญๆ หลายประการต่อการยกระดับศักยภาพการขยายตัวของเศรษฐกิจไทย ได้แก่ ๑) การลดข้อจำกัดในด้านอุปสงค์ในประเทศ ๒) โอกาสในการใช้ปัจจัยการผลิตและแรงงานสำหรับการพัฒนาภาคเกษตรและอุตสาหกรรมที่ใช้แรงงานและวัตถุดิบเข้มข้นในการเพิ่มขีดความสามารถในการแข่งขันและพัฒนาตนเองไปสู่ระดับการผลิตที่สูงขึ้นทั้งการผลิตในประเทศและการใช้ฐานการผลิตในประเทศเพื่อนบ้านและ ๓) โอกาสในการใช้ความได้เปรียบด้านสถานที่ตั้งและด้านโครงสร้างพื้นฐานและโลจิสติกส์ในการขับเคลื่อนเศรษฐกิจให้เป็นศูนย์กลางทางด้านบริการและการผลิตภาคอุตสาหกรรมอนาคตในอนุภูมิภาคและในภูมิภาค

(๓) การเปิดเสรีทางการค้ากับประเทศที่พัฒนาแล้ว จะมีการนำประเด็นด้านมาตรฐานของการค้าและบริการมาเป็นข้อกีดกันทางการค้าซึ่งผู้ประกอบการภายในประเทศโดยเฉพาะวิสาหกิจขนาดกลางและขนาดย่อมต้องปรับตัวเพื่อพัฒนาผลิตภาพการผลิตและรูปแบบธุรกิจ พัฒนามาตรฐานของอุตสาหกรรม ตลอดจนพัฒนาสินค้าที่เป็นมิตรต่อสิ่งแวดล้อมและมีความรับผิดชอบต่อสังคม/ชุมชนมากขึ้นโดยแรงเหวี่ยงจากกระแสการเปิดเสรีทางการค้าจะก่อให้เกิดการเคลื่อนย้ายเงินทุน แนวโน้มราคาสินค้าเกษตรและสินค้าขั้นปฐม แรงกดดันจากการเพิ่มขึ้นของขีดความสามารถในการแข่งขันของประเทศต่างๆ ในอนุภูมิภาค โดยเฉพาะในการผลิตสินค้าเกษตร สินค้ากึ่งทุนและเทคโนโลยีเข้มข้น รวมทั้งแนวโน้มนโยบายและมาตรการการพัฒนาของภาครัฐที่ยังไม่ทั่วถึง ยังมีแนวโน้มที่จะตอกย้ำปัญหาความเหลื่อมล้ำทางด้านรายได้ให้มีความรุนแรงมากขึ้นและเป็นอุปสรรคต่อการสร้างการเติบโตของเศรษฐกิจแบบทั่วถึง (Inclusive Growth) ซึ่งเป็นปัจจัยที่จำเป็นต่อการขยายตัวทางเศรษฐกิจที่ต่อเนื่องและยั่งยืน

(๔) ตลาดเงิน ตลาดทุน และเศรษฐกิจโลกยังมีความเสี่ยงที่จะผันผวนตลอดช่วงแผนฯ ๑๒ เนื่องจาก ๑) ผลกระทบจากการปรับทิศทางนโยบายการเงินในสหรัฐอเมริกาในช่วงต้นแผนพัฒนาฯ และแนวโน้มการปรับทิศทางนโยบายการเงินในยุโรปในช่วงกลางถึงปลายแผนพัฒนาฯ และ ๒) ปัญหาการสั่งสมหนี้สาธารณะในประเทศสำคัญๆ ในช่วงหลังวิกฤติเศรษฐกิจโลกที่มีความเสี่ยงจะพัฒนาไปสู่วิกฤติและสร้างผลกระทบต่อเสถียรภาพของระบบเศรษฐกิจและการเงินโลกหากมาตรการปฏิรูปในประเทศสำคัญๆ ของโลกไม่ประสบความสำเร็จอย่างเป็นรูปธรรม

(๕) ความเคลื่อนไหวของกระแสวัฒนธรรมโลก ความก้าวหน้าในการติดต่อสื่อสาร การขยายตัวของเครือข่ายทางสังคมออนไลน์ ส่งผลให้มีทั้งโอกาสและความเสี่ยง ต่อวิถีชีวิตทัศนคติ และความเชื่อในสังคม ตลอดจนความสัมพันธ์ระหว่างบุคคล กระบวนการเรียนรู้ และพฤติกรรมการบริโภคของคนในประเทศ

๒.๒.๔ การเปลี่ยนแปลงสภาพภูมิอากาศ

(๑) การเปลี่ยนแปลงสภาพภูมิอากาศ (Climate Change) จะส่งผลกระทบต่อสถานการณ์ความเสื่อมโทรมของทรัพยากรธรรมชาติและสิ่งแวดล้อมให้มีความรุนแรงมากขึ้น อุณหภูมิของโลกเพิ่มขึ้น ทำให้เกิดความแห้งแล้งเป็นระยะเวลายาวนาน เกิดฝนขาดช่วง และมีฤดูกาลเปลี่ยนไปส่งผลกระทบต่อความอุดมสมบูรณ์ของดิน ป่าไม้เกิดความเสื่อมโทรม แหล่งน้ำขาดแคลน ผลผลิตทางการเกษตรลดลง เกิดโรคระบาดในพืชและสัตว์ และอาจเกิดผลกระทบต่อสุขภาพของมนุษย์กรณีที่เกิดโรคระบาดใหม่ เกิดความเสี่ยงต่อการสูญเสียความหลากหลายทางชีวภาพ เช่น ระบบนิเวศป่าไม้ ระบบนิเวศชายฝั่ง พื้นที่ชุ่มน้ำ เกิดการกัดเซาะชายฝั่ง และการสูญเสียแนวปะการัง การสูญเสียความหลากหลายทางชีวภาพดังกล่าวข้างต้น จะส่งผลกระทบต่อความมั่นคงด้านอาหาร สุขภาพ พลังงาน และลดทอนขีดความสามารถในการพึ่งพาตนเองของชุมชน

(๒) การเปลี่ยนแปลงของสภาพภูมิอากาศยังส่งผลให้ภัยพิบัติทางธรรมชาติมีแนวโน้มเกิดบ่อยครั้งขึ้นและมีความรุนแรงมากขึ้น ทั้งอุทกภัย ภัยแล้ง แผ่นดินไหวและดินโคลนถล่ม ส่งผลกระทบต่อภาคการผลิต การพัฒนาอุตสาหกรรม และการพัฒนาเศรษฐกิจโดยรวมของประเทศ รวมทั้งวิถีการ

ดำรงชีวิตของประชาชน นอกจากนี้ ข้อตกลงระหว่างประเทศเกี่ยวกับการเปลี่ยนแปลงสภาพภูมิอากาศจะทวีความเข้มข้นและเป็นแรงกดดันให้ประเทศไทยต้องเตรียมพร้อมรับภาระในการลดการปล่อยก๊าซเรือนกระจกภายใต้กระแสการแข่งขันทางการค้า

๒.๒.๕ วาระการพัฒนาของโลกภายหลัง ค.ศ. ๒๐๑๕ (Post ๒๐๑๕ Agenda)

ประเด็นสำคัญของวาระการพัฒนาโลกภายหลัง ค.ศ. ๒๐๑๕ คือ การจัดทำเป้าหมายการพัฒนาที่ยั่งยืนในกรอบสหประชาชาติ (Sustainable Development Goals–SDGs) ในช่วงเวลา ๑๕ ปี โดยสหประชาชาติให้การรับรองแล้วเมื่อวันที่ ๑๐ กันยายน ๒๕๕๗ ประกอบด้วยเป้าประสงค์ (Goal) จำนวน ๑๗ ข้อ และเป้าหมาย (Target) จำนวน ๑๖๙ ข้อ

ซึ่งจะส่งผลกระทบกับการวางแผนทางการพัฒนาประเทศในอนาคต ที่ต้องเน้นขจัดความยากจนให้หมดไป ประชาชนมีสุขภาพที่ดี มีระบบการศึกษา มีความเท่าเทียมกันทางเพศ ส่งเสริมการเติบโตทางเศรษฐกิจแบบยั่งยืน มีระบบโครงสร้างพื้นฐานที่รองรับการพัฒนาอุตสาหกรรมที่ยั่งยืน ลดความไม่เท่าเทียมกันทั้งภายในประเทศและระหว่างประเทศ มีรูปแบบการผลิตและการบริโภคแบบยั่งยืน เตรียมความพร้อมในการรับมือการเปลี่ยนแปลงสภาพภูมิอากาศ ส่งเสริมการรักษาทรัพยากรธรรมชาติและหลากหลายทางชีวภาพ มีการจัดการทรัพยากรทางทะเลอย่างยั่งยืน ส่งเสริมให้สังคมมีความสุข มีความยุติธรรมและส่งเสริมความเป็นหุ้นส่วนเพื่อการพัฒนาในระดับโลกร่วมกัน

๓. แนวทางการพัฒนา

๓.๑ การยกระดับศักยภาพการแข่งขันและการหลุดพ้นกับดักรายได้ปานกลางสู่รายได้สูง

๓.๑.๑ การส่งเสริมด้านการวิจัยและพัฒนา

พัฒนาสภาวะแวดล้อมของการพัฒนาวิทยาศาสตร์ เทคโนโลยี วิจัย และนวัตกรรม ทั้งด้านการลงทุนในการวิจัยและพัฒนา ด้านบุคลากรวิจัย ด้านโครงสร้างพื้นฐาน และด้านการบริหารจัดการ รวมทั้งสนับสนุนและผลักดันให้ผู้ประกอบการมีบทบาทหลักด้านเทคโนโลยีและนวัตกรรม ตลอดจนผลักดันงานวิจัยและพัฒนาให้ใช้ประโยชน์อย่างแท้จริงทั้งเชิงพาณิชย์และสาธารณะโดยให้ความคุ้มครองทรัพย์สินทางปัญญา

๓.๑.๒ การพัฒนาผลิตภาพแรงงาน

สร้างความร่วมมือระหว่างภาครัฐและภาคเอกชนในการพัฒนากำลังคนและแรงงานให้มีทักษะความรู้และสมรรถนะที่สอดคล้องกับความต้องการของตลาดและรองรับการเปิดเสรีของประชาคมอาเซียน โดยยกระดับและพัฒนาสมรรถนะแรงงานไทยด้วยเทคโนโลยี เร่งรัดให้แรงงานทั้งระบบมีการเรียนรู้ขั้นพื้นฐานเพื่อสามารถแข่งขันในตลาดแรงงานได้ สนับสนุนให้แรงงานและปัจจัยการผลิตมีความยืดหยุ่นในการเคลื่อนย้ายระหว่างสาขาการผลิตและระหว่างพื้นที่การผลิต เพื่อให้แรงงานสามารถเคลื่อนย้ายไปสู่สาขาการผลิตที่มีผลิตภาพการผลิตสูงสุด และสนับสนุนให้ผู้ประกอบการในภาคอุตสาหกรรมและบริการจัดทำกรอบคุณวุฒิวิชาชีพและมาตรฐานฝีมือแรงงานให้เป็นมาตรฐานที่เชื่อมโยงกันเพื่อยกระดับทักษะของแรงงานไทย

๓.๑.๓ การส่งเสริมผู้ประกอบการที่เข้มแข็งและพาณิชย์ดิจิทัล

พัฒนาขีดความสามารถของผู้ประกอบการให้มีความยืดหยุ่น สามารถปรับตัวและดำเนินธุรกิจท่ามกลางการดำเนินนโยบายและมาตรการการกีดกันทางการค้าในรูปแบบต่างๆ เพิ่มสัดส่วนความเป็นเจ้าของของคนไทยและสนับสนุนให้มีการขยายตลาดที่มีแบรนด์สินค้าและช่องทางตลาดที่เป็นของตนเองมากขึ้น ตลอดจนพัฒนาต่อยอดอุตสาหกรรมและบริการเพื่อเข้าสู่การเป็นศูนย์กลางการผลิต บริการและอุตสาหกรรมดิจิทัล

๓.๑.๔ การลงทุนโครงสร้างพื้นฐานเร่งลงทุนและพัฒนาโครงสร้างพื้นฐานด้านการคมนาคมขนส่งเพื่อเชื่อมโยงพื้นที่

เศรษฐกิจในประเทศและต่างประเทศ ทั้งการพัฒนาและปรับปรุงโครงข่ายรถไฟให้เป็นโครงข่ายหลักในการเดินทางและขนส่งของประเทศ พัฒนาโครงข่ายระบบขนส่งสาธารณะและโครงข่ายทางหลวงพิเศษระหว่างเมือง ขยายขีดความสามารถของท่าอากาศยานหลักของประเทศ พัฒนาท่าเรือที่มีศักยภาพให้เป็นท่าเรืออิเล็กทรอนิกส์เต็มรูปแบบ รวมทั้งพัฒนาและปรับปรุงระบบโทรคมนาคมของประเทศ ตลอดจนสนับสนุนการพัฒนาด้านอุตสาหกรรมที่เกิดจากลงทุนด้านโครงสร้างพื้นฐาน เช่น อุตสาหกรรมซ่อมบำรุงและผลิตชิ้นส่วนอากาศยาน และอุตสาหกรรมระบบราง เป็นต้น เพื่อสร้างโอกาสทางเศรษฐกิจให้กับประเทศในการเป็นฐานการผลิตในภูมิภาคอาเซียน

๓.๑.๕ การปรับโครงสร้างการผลิต

ปรับโครงสร้างการผลิตภาคเกษตร โดยการปรับเปลี่ยนจากการผลิตสินค้าเกษตรขั้นปฐมเป็นสินค้าเกษตรแปรรูปที่มีมูลค่าสูงมีคุณภาพและมาตรฐานสากล สามารถสร้างความเชื่อมโยงทางด้านวัตถุดิบกับประเทศเพื่อนบ้านและลดระดับการผลิตสินค้าขั้นปฐมที่สูญเสียขีดความสามารถในการแข่งขัน ลงสู่ระดับที่จำเป็นสำหรับการสร้างความมั่นคงทางด้านอาหารและพลังงาน จัดระบบการผลิตให้สอดคล้องกับศักยภาพพื้นที่และความต้องการของตลาดตั้งแต่ต้นน้ำถึงปลายน้ำทั้งด้านกายภาพและเศรษฐกิจ รวมทั้งส่งเสริมการรวมกลุ่มทางการเกษตรจากกิจการเจ้าของคนเดียวเป็นการประกอบการในลักษณะสหกรณ์ ห้างหุ้นส่วน และบริษัทเพื่อให้เกิดการประหยัดจากขนาด พิจารณาพันธุ์พืชที่เหมาะสมกับศักยภาพของพื้นที่และแหล่งน้ำ ใช้เทคโนโลยีการผลิตในระดับที่เหมาะสม ใช้กลไกตลาดในการป้องกันความเสี่ยง ตลอดจนส่งเสริมและเร่งขยายผลแนวคิดการทำเกษตรตามหลักปรัชญาของเศรษฐกิจพอเพียง และระบบเกษตรกรรมยั่งยืน ปรับโครงสร้างการผลิตภาคบริการโดยเร่งพัฒนาระบบคมนาคมขนส่งให้เกิดความเชื่อมโยงกันเป็นโครงข่ายทั้งทางบก ทางน้ำ และทางอากาศ เร่งพัฒนาท่าเทียบเรือขนาดใหญ่เพื่อรองรับการเติบโตของการท่องเที่ยวทางทะเล ปรับปรุงแก้ไขกฎหมายที่เกี่ยวข้องกับการท่องเที่ยวให้ครอบคลุมและทันสมัยทั้งการควบคุมกิจกรรมต่างๆ เกี่ยวกับการท่องเที่ยวและส่งเสริมการท่องเที่ยวและกำหนดและจัดทำกฎหมายเพื่อยกระดับมาตรฐานการท่องเที่ยวของไทยสู่สากลและรองรับการพัฒนาการท่องเที่ยวให้สามารถแข่งขันได้ในระดับนานาชาติ รวมทั้งส่งเสริมการพัฒนาเชิงพื้นที่ในลักษณะกลุ่มคลัสเตอร์ท่องเที่ยว โดยสนับสนุนการพัฒนาด้านการท่องเที่ยวของพื้นที่ที่มีความเชื่อมโยงทั้งทางกายภาพ วิถีชีวิต/วัฒนธรรมท้องถิ่นและกิจกรรมการท่องเที่ยว ตลอดจนส่งเสริมการสร้างเชื่อมโยงด้านการท่องเที่ยวในภูมิภาคอาเซียน ทั้งประเทศที่มีพรมแดนติดกัน และประเทศที่มีโครงข่ายคมนาคมขนส่งเชื่อมโยงกันเพื่อให้เกิดการพัฒนาแบบองค์รวมทั้งระบบพัฒนาต่อยอดอุตสาหกรรมอนาคตเพื่อเป็นแหล่งการถ่ายทอดเทคโนโลยี เชื่อมโยงการผลิตกับอุตสาหกรรมที่เป็นฐานรายได้ประเทศ และเป็นกลไกการขับเคลื่อนเศรษฐกิจไทยให้เข้าสู่การเป็นศูนย์กลางการผลิตและบริการทั้งในระดับอนุภูมิภาคและในภูมิภาคอาเซียนพัฒนาโครงสร้างพื้นฐานที่สนับสนุนการขยายตัวด้านการค้าการลงทุน เช่น โลจิสติกส์ และพลังงาน รวมทั้งปัจจัยสนับสนุนการลงทุนอื่นๆ เช่น ลดอุปสรรคการเคลื่อนย้ายเงินทุนระหว่างประเทศ เป็นต้น ส่งเสริมการนำเทคโนโลยีและนวัตกรรมมาประยุกต์ใช้ทั้งภาคการผลิต การตลาด การบริหารจัดการการเงิน และโลจิสติกส์ เชื่อมโยงเศรษฐกิจดิจิทัล ในการอำนวยความสะดวกทางการค้าการลงทุนด้วยระบบอิเล็กทรอนิกส์ และสนับสนุนการลงทุนเพื่อสร้างเศรษฐกิจและสังคมแห่งปัญญาและการเรียนรู้ มุ่งเน้นการพัฒนาธุรกิจเชิงสร้างสรรค์ การลงทุนที่ใช้เทคโนโลยีขั้นสูงและเป็นมิตรกับสิ่งแวดล้อม การประหยัดพลังงานและการใช้พลังงานทดแทน การลงทุนด้านการวิจัยและพัฒนาเชิงพาณิชย์ การจัดตั้งสำนักงานใหญ่ข้ามประเทศ บริษัทการค้าระหว่างประเทศ รวมทั้งการให้ความสำคัญเรื่องความรับผิดชอบต่อสังคมและ การตอบแทนสู่สังคมขององค์กร และกิจการเพื่อสังคม

๓.๒ การพัฒนาศักยภาพคนตามช่วงวัยและการปฏิรูประบบเพื่อสร้างสังคมสูงวัยอย่างมีคุณภาพ

๓.๒.๑ การพัฒนาศักยภาพคนในทุกช่วงวัยให้สนับสนุนการเจริญเติบโตของประเทศ

โดยช่วงวัยเด็กตั้งแต่แรกเกิดให้มีพัฒนาการที่สมวัยในทุกด้าน วัยเรียน วัยรุ่นให้มีทักษะการเรียนรู้ ทักษะชีวิตสามารถอยู่ร่วมกับผู้อื่นภายใต้บริบทสังคมที่เป็นพหุวัฒนธรรม วัยแรงงานให้มีการพัฒนายกระดับสมรรถนะฝีมือแรงงานเพื่อสร้างผลิตภาพเพิ่มให้กับประเทศ วัยผู้สูงอายุให้มีการทำงานที่เหมาะสมตามศักยภาพและประสบการณ์ มีรายได้ในการดำรงชีวิต มีการสร้างเสริมและฟื้นฟูสุขภาพเพื่อป้องกันหรือชะลอความทุพพลภาพและโรคเรื้อรังต่างๆ ที่จะก่อให้เกิดภาระแก่ปัจเจกบุคคล ครอบครัว และระบบบริการสุขภาพ

๓.๒.๒ การยกระดับคุณภาพการศึกษาและการเรียนรู้ให้มีคุณภาพ เท่าเทียมและทั่วถึง โดย

(๑) ปฏิรูประบบบริหารจัดการทางการศึกษา โดยปรับระบบบริหารจัดการการศึกษาใหม่เพื่อสร้างความรับผิดชอบต่อผลลัพธ์ (Accountability)

(๒) ปฏิรูประบบการคลังด้านการศึกษา เพื่อเพิ่มคุณภาพและประสิทธิภาพการจัดการศึกษาโดยการจัดสรรงบประมาณตรงสู่ผู้เรียน ส่งเสริมการมีส่วนร่วมจากภาคเอกชนในการจัดการศึกษา

(๓) พัฒนาคุณภาพครูทั้งระบบ ตั้งแต่กระบวนการผลิต สรรหา และการคัดเลือกให้ได้คนดีคนเก่ง รวมทั้งระบบการประเมินและรับรองคุณภาพที่เน้นผลลัพธ์จากตัวผู้เรียน และ

(๔) ปฏิรูประบบการเรียนรู้โดยมุ่งจัดการเรียนรู้เพื่อสร้างสมรรถนะกำลังคนทั้งระบบ การศึกษาตั้งแต่ระดับปฐมศึกษาจนถึงการเรียนรู้ตลอดชีวิต พัฒนาสื่อเพื่อการเรียนรู้ ปรับหลักสูตรและผลิตกำลังคนให้สอดคล้องกับการเปลี่ยนแปลงและความต้องการของตลาด การวิจัยและการใช้เทคโนโลยีและสื่อเพื่อการเรียนรู้

๓.๒.๓ การพัฒนาด้านสุขภาพ โดยส่งเสริมการพัฒนาเทคโนโลยีและนวัตกรรมทาง

การแพทย์เพื่อรองรับการเป็นสังคมผู้สูงอายุทั้งในด้านผลิตภัณฑ์สุขภาพและที่อยู่อาศัยสำหรับผู้สูงอายุยกระดับการบริหารจัดการระบบสุขภาพเพื่อลดความเหลื่อมล้ำและสร้างความยั่งยืนในระยะยาว โดยพัฒนาระบบข้อมูลสารสนเทศเพื่อการบริหารทรัพยากรด้านสาธารณสุข บูรณาการระบบหลักประกันสุขภาพภาครัฐให้เกิดความเป็นเอกภาพในการบริหารจัดการและการใช้ทรัพยากร และส่งเสริมการอภิบาลระบบสุขภาพในรูปแบบเครือข่ายที่มีการใช้ทรัพยากรร่วมกัน พัฒนาศักยภาพของประเทศไทยสู่การเป็นศูนย์กลางสุขภาพนานาชาติทั้งในด้านศูนย์กลางบริการสุขภาพ (Medical Service Hub) ศูนย์กลางบริการเพื่อส่งเสริมสุขภาพ (Wellness Hub) ศูนย์กลางยาและผลิตภัณฑ์เพื่อสุขภาพ (Product Hub) และศูนย์กลางบริการวิชาการและงานวิจัย (Academic Hub) เพื่อนำรายได้กลับมาใช้ยกระดับคุณภาพบริการสาธารณสุขภายในประเทศรวมทั้งส่งเสริมการให้ความสำคัญกับมิติสุขภาพในทุกนโยบายสาธารณะ (Health in All Policies) เพื่อให้การขับเคลื่อนนโยบายของทุกภาคส่วนตระหนักถึงผลกระทบของนโยบายสาธารณะที่มีต่อสุขภาพของประชาชน

๓.๒.๔ การสร้างสภาพแวดล้อมและนวัตกรรมที่เอื้อต่อการดำรงชีพในสังคมสูงวัย โดยการปรับปรุงสภาพแวดล้อมและความจำเป็นทางกายภาพให้เหมาะกับวัย และการพัฒนาระบบการดูแลสุขภาพผู้สูงอายุในรูปแบบที่หลากหลายทั้งในด้านการจัดบริการสุขภาพและสวัสดิการสังคมอย่างบูรณาการ โดยการมีส่วนร่วมของทุกภาคส่วนอย่างต่อเนื่อง รวมทั้งพัฒนาชุมชนที่มีศักยภาพและความพร้อมให้เป็นต้นแบบของการดูแลผู้สูงอายุเพื่อขยายผลไปสู่ชุมชนอื่น ตลอดจนการพัฒนาวัฒนธรรมในการใช้ชีวิตประจำวันสำหรับผู้สูงอายุ

๓.๓ การลดความเหลื่อมล้ำทางสังคม

๓.๓.๑ การยกระดับรายได้และสร้างโอกาสในการประกอบอาชีพ มุ่งเน้นการเพิ่มผลิตภาพแรงงาน โดยสนับสนุนให้แรงงานมีโอกาสเข้าถึงการเรียนรู้และพัฒนาทักษะฝีมือแรงงานอย่างมีมาตรฐาน ปรับโครงสร้างค่าจ้างแรงงานให้ชัดเจนและสะท้อนทักษะฝีมือแรงงานอย่างแท้จริง เร่งผลักดันให้การใช้ระบบ

มาตรฐานคุณวุฒิวิชาชีพและมาตรฐานฝีมือแรงงานในทางปฏิบัติอย่างเป็นรูปธรรม นอกจากนี้ เพิ่มผลผลิตทางการผลิตของเกษตรกรรายย่อย โดยสนับสนุนการวิจัยและพัฒนาและการผลิตทางการเกษตรที่สอดคล้องกับพื้นที่ สร้างหลักประกันรายได้แทนการอุดหนุนด้านราคาสินค้าเกษตร ลดต้นทุนทางการเกษตรโดยสนับสนุนปัจจัยการผลิต

๓.๓.๒ การจัดการบริการทางสังคมให้ทุกคนตามสิทธิขั้นพื้นฐาน และเน้นการสร้างภูมิคุ้มกันระดับปัจเจก โดย (๑) พัฒนาระบบบริการสาธารณสุขให้มีคุณภาพและมีช่องทางการเข้าถึงอย่างหลากหลาย โดยเฉพาะระบบบริการสาธารณสุขและการศึกษาขั้นพื้นฐาน สวัสดิการสังคม และกระบวนการยุติธรรม (๒) สนับสนุนการจัดหาที่อยู่อาศัยของผู้มีรายได้น้อยและการเข้าถึงระบบสาธารณสุขภาค กำหนดเป็นนโยบายที่อยู่อาศัยแห่งชาติและเมืองน่าอยู่ พัฒนาโครงการที่อยู่อาศัยแก้ปัญหาชุมชนแออัดในเมืองโดยดำเนินการร่วมกับภาคธุรกิจเอกชน และ (๓) การจัดรูปแบบสวัสดิการพื้นฐานที่จำเป็นและเหมาะสมตามกลุ่มเป้าหมาย (Customized Welfare) ที่คำนึงถึงฐานะทางเศรษฐกิจและสังคมที่แตกต่างกัน โดยมีแนวทางการรับภาระค่าใช้จ่ายร่วมกัน (Cost Sharing)

๓.๓.๓ การสร้างความเสมอภาคในการเข้าถึงทรัพยากร โดยปฏิรูปที่ดินเพื่อการเกษตร สนับสนุนให้เกษตรกรรายย่อยที่ไร้ที่ดินทำกินและยากจนได้มีที่ดินเป็นของตนเองหรือมีสิทธิทำกินในที่ดินปฏิรูประบบการบริหารจัดการน้ำ

อย่างเป็นระบบและเข้าถึงพื้นที่เป้าหมายได้อย่างแท้จริงด้วยการผลักดัน พรบ.ทรัพยากรน้ำ พ.ศ. และบูรณาการแผนงานและงบประมาณร่วมกันของหน่วยงาน และสร้างกระบวนการมีส่วนร่วม รวมทั้งปรับโครงสร้างภาษีที่เป็นธรรม เช่น ภาษีที่ดินและสิ่งปลูกสร้าง ภาษีมรดก และภาษีสิ่งแวดล้อม เป็นต้น

๓.๓.๔ การเข้าถึงกระบวนการยุติธรรมอย่างเสมอภาค การคุ้มครองสิทธิขั้นพื้นฐาน และการเข้าถึงกระบวนการยุติธรรมอย่างเท่าเทียมโดยการเสริมศักยภาพและความเข้มแข็งด้านกฎหมายให้แก่ประชาชน รวมทั้งการปรับปรุงและบังคับใช้กฎหมายเพื่อลดปัญหาความเหลื่อมล้ำ เช่น กฎหมายป่าชุมชน กฎหมายภาษีมรดก กฎหมายที่ดิน เป็นต้น

๓.๔ การรองรับการเชื่อมโยงภูมิภาคและความเป็นเมือง

๓.๔.๑ การลงทุนด้านโครงสร้างพื้นฐานและสิ่งอำนวยความสะดวกของเมือง เตรียมความพร้อมรองรับความเป็นเมือง ทั้งด้านการบริหารจัดการด้านผังเมืองด้านสาธารณสุขภาค สาธารณูปการ ระบบคมนาคมขนส่ง ระบบบริหารจัดการสิ่งแวดล้อม ระบบการศึกษาและระบบสาธารณสุขที่ได้มาตรฐาน มีคุณภาพและเพียงพอต่อความต้องการของคนในเมือง รวมทั้งเสริมสร้างความสามารถในการบริหารจัดการเมืองตามระดับการพัฒนา

๓.๔.๒ การพัฒนาด้านการขนส่งและโลจิสติกส์เชื่อมโยงกับเพื่อนบ้าน ส่งเสริมและเร่งรัดการพัฒนาระบบการบริหารจัดการโลจิสติกส์ของประเทศเพื่อเพิ่มความสามารถในการแข่งขันของประเทศทั้งด้านการค้า การลงทุน และการบริการ โดยคำนึงถึงการเป็นมิตรต่อสิ่งแวดล้อม (Green Logistics) สนับสนุนให้เกิดความร่วมมือในห่วงโซ่อุปทาน และปรับปรุงกฎหมาย กฎระเบียบ รวมทั้งปรับลดกระบวนการด้านอำนวยความสะดวกทางการค้า ขนส่ง และโลจิสติกส์ให้มีความสะดวกและมีประสิทธิภาพต่อภาคธุรกิจอย่างแท้จริง

๓.๔.๓ การส่งเสริมการลงทุน การค้าชายแดน และการจัดตั้งเขตพัฒนาเศรษฐกิจพิเศษ ให้ความสำคัญกับนโยบายส่งเสริมการลงทุนและการค้าชายแดนเพื่อดึงดูดให้นักลงทุนในภูมิภาคเข้ามาลงทุนในไทยและประเทศเพื่อนบ้าน รวมทั้งส่งเสริมการจัดตั้งเขตพัฒนาเศรษฐกิจพิเศษในพื้นที่ชายแดนโดยให้ความสำคัญกับการลงทุนโครงสร้างพื้นฐาน การส่งเสริมการ

ลงทุนและสิทธิประโยชน์ การบริหารจัดการแรงงานต่างด้าว และการให้บริการจุดเดียวเบ็ดเสร็จ เพื่อช่วยอำนวยความสะดวกด้านการค้าชายแดนและการผ่านแดนระหว่างไทยกับประเทศในภูมิภาคมากขึ้น

๓.๕ การสร้างความเจริญเติบโตทางเศรษฐกิจและสังคมอย่างเป็นมิตรกับสิ่งแวดล้อม

๓.๕.๑ การรักษาทุนทางธรรมชาติเพื่อการเติบโตสีเขียว ใช้ประโยชน์จากทุนธรรมชาติ

โดยคำนึงถึงขีดจำกัดและศักยภาพในการฟื้นตัว ปกป้องรักษาทรัพยากรป่าไม้ โดยสนธิกำลังของทุกภาคส่วนนำระบบสารสนเทศมาใช้ในการบริหารจัดการ บังคับใช้กฎหมายอย่างมีประสิทธิภาพและเป็นธรรม เพิ่มพื้นที่ป่าไม้โดยส่งเสริมการปลูกไม้มีค่าทางเศรษฐกิจระยะยาว อนุรักษ์และใช้ประโยชน์ความหลากหลายทางชีวภาพอย่างยั่งยืนและแบ่งปันผลประโยชน์อย่างเป็นธรรม รวมทั้งผลักดันแนวทางการประเมินมูลค่าของระบบนิเวศ และการสร้างรายได้จากการอนุรักษ์ จัดสรรที่ดินให้แก่ผู้ยากไร้ กระจายการถือครองที่ดิน จัดทำฐานข้อมูลที่ดินเพื่อการบริหารจัดการอย่างเป็นระบบ การจัดเก็บภาษีที่ดินในอัตราก้าวหน้า กำหนดเขตการถือครองที่ดินที่เหมาะสม และกำหนดมาตรการป้องกันการถือครองที่ดินของคนต่างชาติ บริหารจัดการน้ำเพื่อให้เกิดความยั่งยืน บูรณาการระหว่างหน่วยงานอย่างเป็นระบบ สร้างศูนย์ข้อมูลทรัพยากรน้ำ จัดตั้งองค์กรบริหารจัดการน้ำในระดับพื้นที่ เช่น คณะกรรมการลุ่มน้ำ และองค์กรผู้ใช้น้ำ คุ้มครองทรัพยากรทางทะเลและชายฝั่ง ลดความขัดแย้งเชิงนโยบายระหว่างการพัฒนาโครงสร้างพื้นฐาน การท่องเที่ยว การประมง และวิถีชีวิตของชุมชน บริหารจัดการแร่โดยกำหนดปริมาณที่เหมาะสมในการน้ำแร่มาใช้ประโยชน์ คำนึงถึงความจำเป็นและมูลค่าในอนาคต บังคับใช้มาตรการควบคุมผลกระทบจากการทำเหมืองแร่ที่ก่อมลพิษต่อสภาพแวดล้อมและสุขภาพอนามัยของประชาชน

๓.๕.๒ การส่งเสริมการบริโภคที่เป็นมิตรกับสิ่งแวดล้อม สร้างระบบหมุนเวียนวัสดุที่ใช้แล้วที่มีประสิทธิภาพ ขับเคลื่อนสู่ Zero Waste Society ผ่านมาตรการต่างๆ เช่น การปฏิรูประบบภาษีและค่าธรรมเนียมเพื่อสิ่งแวดล้อม การศึกษาเพื่อสิ่งแวดล้อม มาตรฐานและฉลากสินค้า เป็นต้น

๓.๕.๓ การส่งเสริมการผลิต การลงทุน และการสร้างงานสีเขียว เพื่อยกระดับประเทศสู่เศรษฐกิจและสังคมที่เป็นมิตรกับสิ่งแวดล้อม พัฒนากลยุทธ์อุตสาหกรรมสีเขียว ส่งเสริมผู้ประกอบการที่สามารถปรับระบบห่วงโซ่อุปทานหรือห่วงโซ่คุณค่าที่เป็นมิตรกับสิ่งแวดล้อม (Green Supply Chain/Green Value Chain) ส่งเสริมการทำการเกษตรกรรมยั่งยืน รวมทั้งส่งเสริมภาคบริการที่มีผลกระทบต่อสิ่งแวดล้อมน้อย เพื่อให้ประเทศไทยมีศักยภาพให้มืบทบมากขึ้นในการขับเคลื่อนเศรษฐกิจ

๓.๕.๔ การจัดการมลพิษและรักษาคุณภาพสิ่งแวดล้อม ด้วยการเร่งรัดการควบคุมมลพิษทั้งทางอากาศ ขยะ น้ำเสีย และของเสียอันตราย ที่เกิดจากการผลิตและบริโภค เพื่อสร้างคุณภาพสิ่งแวดล้อมที่ดีให้กับประชาชน เร่งรัดแก้ไขปัญหามลพิษเป็นลำดับแรก โดยส่งเสริมให้เกิดกลไกการคัดแยกขยะเพื่อนำกลับมาใช้ใหม่ให้มากที่สุดเร่งกำจัดขยะมูลฝอยตกค้างสะสมในสถานที่กำจัดในพื้นที่วิกฤต สร้างรูปแบบการจัดการขยะมูลฝอยและของเสียอันตรายที่เหมาะสม เน้นการแปรรูปเป็นพลังงาน สร้างวินัยของคนในชาติมุ่งสู่การจัดการที่ยั่งยืน โดยให้ความรู้แก่ประชาชน และการบังคับใช้กฎหมาย

๓.๕.๕ การพัฒนาความร่วมมือด้านสิ่งแวดล้อมระหว่างประเทศ ผลักดันการจัดทำแผนแม่บทการบริหารจัดการทรัพยากรธรรมชาติและสิ่งแวดล้อมของอาเซียน หาแนวทางความร่วมมือกับอาเซียนและอนุภูมิภาคลุ่มน้ำโขงในประเด็นการขนส่งข้ามพรมแดน การเคลื่อนย้ายแรงงาน การบริหารจัดการพลังงาน และการบริหารจัดการทรัพยากรธรรมชาติ

๓.๕.๖ การเพิ่มขีดความสามารถในการปรับตัวเพื่อรองรับการเปลี่ยนแปลงสภาพภูมิอากาศและการบริหารจัดการเพื่อลดความเสี่ยงด้านภัยพิบัติ เพิ่มขีดความสามารถในการรับมือและปรับตัวต่อการเปลี่ยนแปลงสภาพภูมิอากาศ เพิ่มศักยภาพในการลดการปล่อยก๊าซเรือนกระจกให้กับทุกภาคส่วน ส่งเสริมการวิจัยและพัฒนาทางวิทยาศาสตร์ เทคโนโลยี และนวัตกรรมเพื่อลดผลกระทบและปรับตัวต่อการเปลี่ยนแปลงสภาพภูมิอากาศ พัฒนาระบบฐานข้อมูลและระบบการเตือนภัย ตลอดจนส่งเสริมความร่วมมือ

ระหว่างประเทศด้านการเปลี่ยนแปลงสภาพภูมิอากาศและภัยพิบัติทางธรรมชาติ ให้ความสำคัญกับการป้องกัน น้ำท่วม วางแผนป้องกันเมืองและพื้นที่ชายฝั่ง พัฒนาเมืองที่สามารถปรับตัวและยืดหยุ่นต่อการเปลี่ยนแปลง สภาพภูมิอากาศ (Climate Resilience City) การให้บริการของระบบนิเวศ ส่งเสริมการลงทุนของภาคเอกชน ในการรับมือภัยพิบัติโดยสร้างแนวป้องกันตามธรรมชาติ และการจัดทำแผนธุรกิจต่อเนื่อง รวมทั้งการพัฒนา ระบบการจัดการภัยพิบัติให้มีประสิทธิภาพพร้อมรองรับแนวโน้มการเกิดภัยพิบัติที่รุนแรงในอนาคต

๓.๖ การบริหารราชการแผ่นดินที่มีประสิทธิภาพ

๓.๖.๑ การสร้างความโปร่งใสในทุกขั้นตอนของการปฏิบัติราชการ โดยให้มีช่องทางให้ทุก ภาคส่วนสามารถเข้าถึง เข้าตรวจสอบข้อมูลของภาคราชการและร้องเรียนได้ เช่น ข้อมูลการประกวดราคา จัดซื้อ จัดจ้างโครงการของทางราชการ ข้อมูลการประมูลโครงการ ผู้ชนะการประมูลและราคาปิดประมูลข้อมูล ความก้าวหน้าตามกระบวนการยุติธรรม เช่น คดีที่ไม่ดำเนินการตามหลักธรรมาภิบาล คดีทุจริตคอร์รัปชันและ คดีที่ประชาชนให้ความสนใจในแต่ละยุคสมัย ฯลฯ

๓.๖.๒ การพัฒนาบุคลากรภาครัฐ ให้มีความเป็นมืออาชีพและเพียงพอต่อการขับเคลื่อน ภารกิจภาครัฐร่วมกับภาคเอกชนและภาคประชาสังคมที่เปลี่ยนแปลงไป เพื่อให้ระบบราชการเล็กกะทัดรัดแต่มี ความคล่องตัวและมีประสิทธิภาพสูง

๓.๖.๓ การสร้างรูปแบบการพัฒนา อปท. ให้เหมาะสม สามารถรับมือการเปลี่ยนแปลง ทางด้านเศรษฐกิจ สังคมและสิ่งแวดล้อม รวมทั้งเป็นแกนหลักในการประสานเครือข่ายและเชื่อมโยงภาคส่วน ต่างๆ ในระดับพื้นที่ได้อย่างมีประสิทธิภาพ

๓.๖.๔ การสร้างระบบตรวจสอบ ติดตามและประเมินผลที่มีประสิทธิภาพ สร้างผลงานที่มี คุณภาพ รวดเร็วและน่าเชื่อถือ สามารถเป็นเครื่องมือให้กับคณะรัฐมนตรีประกอบการตัดสินใจในเชิงนโยบาย ได้ โดยเฉพาะอย่างยิ่งการติดตาม ประเมินผลโครงการใหญ่ๆ ที่มีการใช้จ่ายงบประมาณเป็นจำนวนมาก และเป็นโครงการที่มีผลกระทบในวงกว้าง

☞ แผนพัฒนาภาค/แผนพัฒนากลุ่มจังหวัด/แผนพัฒนาจังหวัด

แผนพัฒนาภาคตะวันออกเฉียงเหนือ

แผนพัฒนาภาค เป็นแผนที่ยึดกระบวนการมีส่วนร่วมของทุกภาคส่วนจากทุกจังหวัดทั้ง ๔ ภูมิภาคขึ้น เพื่อสนับสนุนจังหวัดและกลุ่มจังหวัดให้สามารถ ใช้เป็นกรอบแนวทางในการจัดทำแผนพัฒนา จังหวัดและแผนพัฒนากลุ่มจังหวัด แผนพัฒนาภาค จัดทำโดยสำนักงานพัฒนาการเศรษฐกิจและสังคม แห่งชาติ (สศช.) มีวัตถุประสงค์เพื่อให้เกิดการพัฒนาที่สมดุล ยึดแนวคิดการพัฒนาตาม “ปรัชญาของ เศรษฐกิจพอเพียง” โดยประกอบไปด้วย ยุทธศาสตร์การพัฒนาภาคเหนือ ยุทธศาสตร์การพัฒนาภาค ตะวันออกเฉียงเหนือ ยุทธศาสตร์การพัฒนาภาคกลาง ยุทธศาสตร์การพัฒนาภาคใต้ ซึ่งเขตเทศบาลตำบล บ้านเหลื่อมนั้นตั้งอยู่ภาคตะวันออกเฉียงเหนือ การจัดทำแผนพัฒนาท้องถิ่นสี่ปีของเทศบาลมีความสัมพันธ์กับ แผนพัฒนาภาคตะวันออกเฉียงเหนือ ด้านเศรษฐกิจ ด้านการเกษตร การท่องเที่ยว การค้าการลงทุน การ พัฒนาคอนกรีตที่มีสุขภาพดีทั้งร่างกาย จิตใจและสติปัญญา รอบรู้ เท่าทันการเปลี่ยนแปลง สามารถดำรงชีพได้ อย่างมีคุณภาพ สร้างความมั่นคงด้านอาหาร แก้ไขปัญหาความยากจน หนี้สิน และการออมของครัวเรือน มี สัมมาอาชีพที่มั่นคง สามารถพึ่งพาตนเองและดูแลครอบครัวได้อย่างอบอุ่น พื้นฟูทรัพยากรธรรมชาติและ สิ่งแวดล้อมให้สมบูรณ์ ซึ่งแผนพัฒนาภาคตะวันออกเฉียงเหนือมีรายละเอียดสรุปย่อ ดังนี้

กรอบยุทธศาสตร์การพัฒนาภาค

ตามพระราชบัญญัติระเบียบบริหารราชการแผ่นดิน (ฉบับที่ ๗) พ.ศ. ๒๕๕๐ มาตรา ๕๓/๑ และ มาตรา ๕๓/๒ บัญญัติให้จังหวัดและกลุ่มจังหวัดทำแผนพัฒนาจังหวัดและแผนพัฒนากลุ่มจังหวัดให้สอดคล้องกับแนวทางการพัฒนาเศรษฐกิจและสังคมแห่งชาติ และตอบสนองความต้องการของประชาชนในท้องถิ่น สำนักงานพัฒนาการเศรษฐกิจและสังคมแห่งชาติ (สศช.) จึงได้จัดทำกรอบยุทธศาสตร์การพัฒนาภาคที่ยึดกระบวนการมีส่วนร่วมของทุกภาคส่วนจากทุกจังหวัดทั้ง ๔ ภูมิภาคขึ้น เพื่อสนับสนุนจังหวัดและกลุ่มจังหวัดให้สามารถใช้เป็นกรอบแนวทางในการจัดทำแผนพัฒนาจังหวัดและแผนพัฒนากลุ่มจังหวัด

๑. แนวคิดการพัฒนา

ภาคตะวันออกเฉียงเหนือมีปัญหาพื้นฐานด้านการขาดแคลนน้ำ ดินคุณภาพต่ำ ประสบอุทกภัย และภัยแล้งซ้ำซาก คนมีปัญหาทั้งในด้านความยากจน และมีปัญหาภาวะทุพโภชนาการ แต่มีความพร้อมด้านสถาบันการศึกษาและสถาบันวิจัย ดังนั้น การพัฒนาเศรษฐกิจและสังคมภาคตะวันออกเฉียงเหนือไปสู่ความ “มั่นคง มั่งคั่ง ยั่งยืน” จำเป็นจะต้องแก้ไขปัญหาลักษณะพื้นฐานควบคู่ไปกับการพัฒนาการวิจัยเพื่อใช้ความรู้เทคโนโลยี นวัตกรรม และความคิดสร้างสรรค์ในการเสริมสร้างความเข้มแข็งของเศรษฐกิจภายในภาคให้มีการเจริญเติบโตได้อย่างเต็มศักยภาพ พร้อมทั้งการแสวงหาโอกาสการนำความรู้ เทคโนโลยีและนวัตกรรมจากภายนอกมาช่วยขับเคลื่อน โดยการใช้ประโยชน์จากโครงการพัฒนาโครงสร้างพื้นฐานด้านคมนาคมขนส่งขนาดใหญ่ที่เชื่อมโยงภาคตะวันออกเฉียงเหนือกับโครงข่ายระบบการคมนาคมขนส่งและพื้นที่เศรษฐกิจหลักของประเทศ รวมทั้งการใช้ประโยชน์จากการเชื่อมโยงและข้อตกลงกับประเทศเพื่อนบ้านในกลุ่มอนุภูมิภาคแม่น้ำโขงที่กำลังมีการเจริญเติบโตอย่างรวดเร็วมาเสริมสร้างกิจกรรมการพัฒนาใหม่ๆ ให้แก่ภาคเพื่อให้มีอัตราการเติบโตที่สูงเพียงพอต่อการลดความเหลื่อมล้ำกับพื้นที่ส่วนอื่นๆ ของประเทศได้ในระยะยาว

๒. ป้าหมายเชิงยุทธศาสตร์

พัฒนาอีสานสู่มิติใหม่ให้เป็น “ศูนย์กลางเศรษฐกิจของอนุภูมิภาคแม่น้ำโขง”

๓. ยุทธศาสตร์การพัฒนา

ยุทธศาสตร์ที่ ๑ บริหารจัดการน้ำให้เพียงพอต่อการพัฒนาเศรษฐกิจและคุณภาพชีวิตอย่างยั่งยืน

ยุทธศาสตร์ที่ ๒ แก้ปัญหาความยากจนและพัฒนาคุณภาพชีวิตผู้มีรายได้น้อยเพื่อลดความเหลื่อมล้ำทางสังคม

ยุทธศาสตร์ที่ ๓ สร้างความเข้มแข็งของฐานเศรษฐกิจภายในควบคู่กับการแก้ปัญหาทรัพยากรธรรมชาติและสิ่งแวดล้อม

ยุทธศาสตร์ที่ ๔ พัฒนาการท่องเที่ยวเชิงบูรณาการ

ยุทธศาสตร์ที่ ๕ ใช้โอกาสจากการพัฒนาโครงข่ายคมนาคมขนส่งที่เชื่อมโยงพื้นที่เศรษฐกิจหลักภาคกลางและพื้นที่ระเบียงเศรษฐกิจภาคตะวันออกเฉียงเหนือ (EEC) เพื่อพัฒนาเมือง และพื้นที่เศรษฐกิจใหม่ๆ ของภาค

ยุทธศาสตร์ที่ ๖ พัฒนาความร่วมมือและใช้ประโยชน์จากข้อตกลงกับประเทศเพื่อนบ้านในการสร้างความเข้มแข็งทางเศรษฐกิจตามแนวชายแดนและแนวระเบียงเศรษฐกิจ

๔. วัตถุประสงค์

๔.๑ เพื่อแก้ปัญหาปัจจัยพื้นฐานด้านน้ำและดิน ให้เอื้อต่อการประกอบอาชีพ การดำรงชีพ และการพัฒนาเศรษฐกิจของภาค

๔.๒ เพื่อดูแลช่วยเหลือคนจน ผู้ด้อยโอกาส และผู้สูงอายุ ให้มีคุณภาพชีวิตที่ดี พึ่งพาตนเอง พึ่งพาครอบครัว และพึ่งพากันในชุมชนได้

๔.๓ เพื่อยกระดับการผลิตและการสร้างมูลค่าเพิ่มโดยใช้ความรู้ เทคโนโลยี และนวัตกรรม สนับสนุนให้การเติบโตทางเศรษฐกิจของภาคไม่ต่ำกว่าระดับประเทศ

๔.๔ เพื่อเชื่อมโยงห่วงโซ่มูลค่าของระบบเศรษฐกิจภาคเข้ากับระบบเศรษฐกิจของประเทศ และภูมิภาคเอเชียตะวันออกเฉียงใต้

๔.๕ เพื่อพัฒนาภาคตะวันออกเฉียงเหนือเป็นศูนย์กลางเศรษฐกิจของอนุภูมิภาคุ่มแม่น้ำโขง และมีบทบาทสนับสนุนประเทศเป็นศูนย์กลางภูมิภาคเอเชียตะวันออกเฉียงใต้

๕. เป้าหมายและตัวชี้วัด

๕.๑ พื้นที่ชลประทานและรับประโยชน์เพิ่มขึ้น ปริมาณกักเก็บน้ำเพิ่มขึ้น พื้นที่เสี่ยงภัยแล้งลดลง

๕.๒ สัดส่วนคนจนลดลง

๕.๓ อัตราการเจริญเติบโตทางเศรษฐกิจไม่ต่ำกว่าระดับประเทศ

๕.๔ มูลค่าการค้าชายแดนเพิ่มขึ้น

๕.๕ รายได้การท่องเที่ยวเพิ่มขึ้น

ทิศทางการพัฒนากลุ่มจังหวัดและจังหวัด

๑. กลุ่มภาคตะวันออกเฉียงเหนือตอนบน ๑ (อุดรธานี หนองคาย หนองบัวลำภู เลย)

มีศักยภาพการพัฒนาตามการท่องเที่ยวเชิงนิเวศและการท่องเที่ยวเชื่อมโยงกับประเทศเพื่อนบ้าน เนื่องจากมีภูมิประเทศสวยงาม สภาพอากาศหนาวเย็นในฤดูหนาว มีอุทยานแห่งชาติหลาย แห่ง อาทิภูหลวง ภูเรือ ภูกระดึง นอกจากนี้ยังมีแหล่งอารยธรรมบานเชียงซึ่งสามารถเชื่อมโยงการ ท่องเที่ยวกับเมืองมรดกโลก หลวงพระบาง และเมืองเวไลและยังมีศักยภาพการพัฒนาด้านการผลิตและ แปรรูปสินค้าเกษตรทั้งอ้อย ข้าว มันสำปะหลัง และยางพารา เนื่องจากมีโรงงานแปรรูปสินค้าเกษตร ขนาดใหญ่อยู่จำนวนมาก อาทิโรงสีข้าว โรงงานน้ำตาล แป้งมัน และแปนพื้นที่ที่มีการปลูกยางพารามาก ที่สุดในภาคตะวันออกเฉียงเหนือ นอกจากนี้ ยังมีศักยภาพการพัฒนาด้านการค้าและการลงทุนร่วมกับ ประเทศเพื่อนบ้าน เนื่องจากมีด่านที่เป็นของ ทางการค้าหลายแห่ง และด่านทาลีเป้นจุดสามารถนำสินค้า ภายใต้โครงการ Contract Farming ที่ร่วมมือกับ สปป.ลาว ได้โดยไม่เสียภาษีและด่านหนองคายยังเป้นด่านที่มีมูลค่าการค้ามากที่สุดใภาคตะวันออกเฉียงเหนือ จึงควรมีเ้าความสำคัญ ดังนี้

(๑) ควรเ้าความสำคัญกับการพัฒนาบูรณาการเพื่อรักษาสมดุลธรรมชาติควบคู่กับการ ใ้ประโยชน์เพื่อการท่องเที่ยว ด้วยการปรับปรุงให้มีมาตรฐาน สะดวก และความปลอดภัย

(๒) ควรเน้นการเพิ่มประสิทธิภาพ และการปรับโครงสร้างการผลิตด้านการเกษตรสู่สินค้า ที่ให้ผลตอบแทนสูง อาทิยางพารา ไม้ยืนต้น ไม้ดอกไม้ประดับเมืองหนาว ฯลฯ การยกมาตรฐานการผลิตสู่ GAP และการบริหารจัดการลุ่มน้ำเพื่อแก้ปัญหา น้ำท่วมและการขาดแคลนน้ำ

(๓) ควรเ้าความสำคัญกับการส่งเสริมการค้า การลงทุนและการท่องเที่ยวเชื่อมโยงกับ สปป.ลาว โดยการลดปัญหาอุปสรรคการค้าชายแดนของทั้ง คน รถยนต์และสินค้า ควบคู่ไปกับการเร่ง พัฒนาสิ่งอำนวยความสะดวกของเมืองและด่านชายแดน

๒. กลุ่มภาคตะวันออกเฉียงเหนือตอนบน ๒ (สกลนคร นครพนม มุกดาหาร)

มีศักยภาพการพัฒนาให้เป็นประตูการค้า และการท่องเที่ยวเชื่อมโยงลาว เวียดนาม และ ตะวันออกไกล สามารถเป็นศูนย์กลางกระจายสินค้า(Distribution Center) เชื่อมโยงกับเพื่อนบ้านได้เนื่องจาก มี สะพานข้ามแม่น้ำโขงที่มุกดาหาร และกำลังก่อสร้างที่จังหวัดนครพนม ซึ่งจะทำให้เชื่อมสู่ท่าเรือสินค้าที่เมือง วินด์และดานัง ในประเทศเวียดนาม ตามเส้นทางหมายเลข ๘ และ ๙ สะดวกขึ้น และมีศักยภาพ การพัฒนา ด้านการผลิตการเกษตรเนื่องจากมีพื้นที่ชลประทานมาก และปริมาณน้ำฝนดีและยังสามารถ รวมมือกับ ประเทศเพื่อนบ้านทำการเกษตรในรูปแบบ Contract Farming ทั้งชาวโพน อ้อย ยูคาลิปตัส พืช พลังงานทดแทน และปศุสัตว์เพื่ออุตสาหกรรมแปรรูปการเกษตร จึงมีทิศทางการพัฒนา ดังนี้

(๑) ควรให้ความสำคัญกับความร่วมมือทางเศรษฐกิจกับประเทศเพื่อนบ้าน โดยเฉพาะ การผลิตแบบ Contract Farming กับ สปป.ลาว และพัฒนาโครงสร้างพื้นฐาน และสิ่งอำนวยความสะดวก ในเมือง และด่านชายแดนให้สะดวก รวดเร็ว เชื่อมต่อการค้า การลงทุน และการท่องเที่ยวเชื่อมโยงกับ เพื่อนบ้าน

(๒) ควรเน้นการเพิ่มประสิทธิภาพการผลิตสินค้าเกษตร และเน้นส่งเสริมให้พื้นที่ ชลประทาน เป็นพื้นที่เกษตรก้าวหน้า ผลิตสินค้ามูลค่าเพิ่มสูง ควบคู่กับการสนับสนุนการทำปศุสัตว์ โดยเฉพาะโคเนื้อ

๓. กลุ่มภาคตะวันออกเฉียงเหนือตอนกลาง (ขอนแก่น กาฬสินธุ์มหาสารคาม รอยเอ็ด)

มีศักยภาพการพัฒนาด้านอุตสาหกรรม การค้า และบริการ เนื่องจากตั้งอยู่กลางภาค และมี บริการพื้นฐานและสิ่งอำนวยความสะดวกครบ โดยเฉพาะด้าน Logistic มีถนนสายหลักคือสายมิตรภาพ และ สาย E-W Economic Corridor พาดผ่าน มีสถานการศึกษาและศูนย์ราชการจำนวนมาก และเป็น ICT City และมีศักยภาพการพัฒนาด้านการผลิตการเกษตรโดยเฉพาะชาวหอมมะลิเนื่องจากพื้นที่สวน ใหญ่ของทุ่งกุลาร องให้อยู่ในกลุ่มนี้ และยังมีพื้นที่ชลประทานขนาดกลาง และใหญ่หลายแห่ง อาทิ ชลประทานลำปาว ที่กาฬ สินธุ์หนองหวายที่ขอนแก่น และชลประทานรอยเอ็ด นอกจากนี้ยังมีศักยภาพ การพัฒนาด้านอุตสาหกรรม พลังงานทดแทน (Ethanol) เนื่องจากเป็นแหล่งผลิตวัตถุดิบที่สำคัญ คือ อ้อย และมันสำปะหลัง และมี โรงงานผลิต Ethanol ขอตตั้งในพื้นที่นี้จำนวนมาก และมีศักยภาพการพัฒนา ด้านทรัพยากรมนุษย์เนื่องจากมี มหาวิทยาลัยหลักของภาค มีสถาบันพัฒนาฝีมือแรงงาน และสถาน ประกอบการหรือโรงงานอุตสาหกรรม ขนาดใหญ่อยู่เป็นจำนวนมาก สามารถส่งเสริมให้เป็นศูนย์กลาง การพัฒนาทรัพยากรมนุษย์ของภาคได้และมี แหล่งโบราณคดียุคก่อนประวัติศาสตร์ที่น่าสนใจ จึงควรมี ทิศทางการพัฒนา ดังนี้

(๑) ควรให้ความสำคัญกับการพัฒนาโครงสร้างพื้นฐานของเมืองรองรับการเป็นศูนย์กลาง การค้าบริการ และการลงทุนของภาค อาทิเขตอุตสาหกรรม ศูนย์บริการแบบเบ็ดเสร็จ(One Stop Services) Container Yard หรือ Inland Container Depot และ ระบบ Logistic ที่มีประสิทธิภาพ

(๒) ควรเพิ่มประสิทธิภาพการบริหารจัดการน้ำเพื่อลดปัญหาอุทกภัย และใช้พื้นที่ ชลประทาน ให้เกิดประโยชน์มากที่สุด ด้วยการทำการเกษตรก้าวหน้าที่ผลิตสินค้ามูลค่าสูง อาทิเมล็ดพันธุ์ พืช พันธุ์ปลา ไม้ดอก พืชผัก และให้ความสำคัญกับการเพิ่มประสิทธิภาพและเพิ่มคุณค่า(Value Creation) ในการผลิตชาวหอม มะลิด้วยการยกมาตรฐานการผลิตสู่สินค้าปลอดภัย มี Brand สำหรับชาว หอมมะลิ

(๓) ควรเตรียมการรองรับอุตสาหกรรมพลังงานทดแทน (Ethanol) อาทิการจัดระบบ Contract Farming ที่เป็นธรรมแก่เกษตรกรและเจ้าของโรงงาน และการจัด Zoning สำหรับมันสำปะหลัง และอ้อยโรงงาน ควบคู่กับการเพิ่มประสิทธิภาพการผลิต เพื่อสร้างความมั่นคงด้านอาหาร

(๔) ควรพัฒนาแหล่งท่องเที่ยวยุคก่อนประวัติศาสตร์ (ภูเวียง และภูมุงขาว) ใหม่มีลักษณะเป็น พิพิธภัณฑ์มีชีวิตและสร้างการมีส่วนร่วมให้กับนักท่องเที่ยวได้สัมผัสกระบวนการชุดคน

๔. กลุ่มภาคตะวันออกเฉียงเหนือตอนกลาง ๑ (นครราชสีมา ชัยภูมิบุรีรัมย์สุรินทร์)

มีศักยภาพการพัฒนาอุตสาหกรรมการท่องเที่ยวเชิงนิเวศและอารยธรรมขอม เนื่องจากมีอุทยานแห่งชาติที่สำคัญหลายแห่ง อาทิเขาใหญ่ ผาหินงาม ฯลฯ และมีแหล่งท่องเที่ยวอารยธรรมขอมที่สำคัญ อาทิปราสาทหินพิมาย ปราสาทเขาพนมรุ้ง ปราสาทเมืองต่ำ และปราสาทตาเมือนทม ที่สามารถ เชื่อมโยงเรื่องราวกับแหล่งท่องเที่ยว นครวัดของกัมพูชาได้และมีศักยภาพการพัฒนาด้านเกษตร อินทรีย์และเกษตรปลอดภัย โดยเฉพาะชาวหอมมะลินอกจากนี้ยังมีศักยภาพการพัฒนาอุตสาหกรรม ทั้ง อุตสาหกรรมเกษตรแปรรูปจำพวกอาหารและพลังงานทดแทน(Ethanol) อุตสาหกรรมใหม่และสิ่งทอ อุตสาหกรรมชิ้นส่วนยานยนต์และอิเล็กทรอนิกส์เนื่องจากเป็นแหล่งผลิตสินค้าเกษตรจำพวก ข้าว อ้อย มันสำปะหลัง โก ไม้ และเป็นฐานการผลิตอุตสาหกรรมของภาค จึงควรมีทิศทางการพัฒนา ดังนี้

(๑) ควรให้ความสำคัญกับการพัฒนาระบบชลประทานให้เต็มศักยภาพ รองรับการผลิต การเกษตรที่เน้นการเพิ่มประสิทธิภาพการผลิต และการสร้างคุณค่าเพิ่ม (Value Creation) โดยเฉพาะ ข้าวหอมมะลิให้เป็นสินค้ามาตรฐาน GAP และมาตรฐานเกษตรอินทรีย์ควบคู่กับการพัฒนาคุณภาพ ผลิตภัณฑ์ใหม่

(๒) ควรเตรียมการรองรับอุตสาหกรรมพลังงานทดแทน (Ethanol) อาทิการจัดระบบ Contract Farming ที่เป็นธรรมแก่เกษตรกรและเจ้าของโรงงาน และการจัด Zoning สำหรับมันสำปะหลัง และอ้อยโรงงาน ควบคู่กับการเพิ่มประสิทธิภาพการผลิต เพื่อสร้างความมั่นคงด้านอาหาร

(๓) ควรสนับสนุนการพัฒนาการท่องเที่ยวทั้งการท่องเที่ยวเชิงนิเวศและอารยธรรมขอมด้วยการสร้างคุณค่าเพิ่ม (Value Creation) จากการจัดทำเรื่องราว ความเป้นมา ความสำคัญ และ ความยิ่งใหญ่ของแหล่งท่องเที่ยว (Story) ภายทออดให้นักท่องเที่ยว และพัฒนาเส้นทาง (Loop) เชื่อมโยง กับแหล่งท่องเที่ยวของประเทศเพื่อนบ้านเพื่อเพิ่มศักยภาพของสินค้าและบริการ

(๔) ให้ความสำคัญกับการลดต้นทุนด้าน Logistic ด้วยการพัฒนาการขนส่งระบบรางให้สะดวก รวดเร็วขึ้น

๕. กลุ่มภาคตะวันออกเฉียงเหนือตอนกลาง ๒(อุบลราชธานีศรีสะเกษ ยโสธร อำนาจเจริญ)

มีศักยภาพการพัฒนาอุตสาหกรรมการเกษตร ทั้งการผลิตชาวหอมมะลิปลอดสารพิษ ไม้ผลไม้ยืนต้น การผลิตและแปรรูปสุสัตว์จำพวกอาหารแปรรูป และศักยภาพการพัฒนาให้เป็นประตูการค้า และการท่องเที่ยวเชื่อมโยงกับประเทศเพื่อนบ้านทั้งลาวและกัมพูชาในลักษณะห่วงโซ่มูลค่าทางธุรกิจ และสามารถ พัฒนาให้เป็นศูนย์ผลิตและกระจายสินค้าของภาคตะวันออกเฉียงเหนือตอนกลางเชื่อมโยงกับประเทศ เพื่อนบ้าน จึงควรมีทิศทางการพัฒนา ดังนี้

(๑) ควรให้ความสำคัญกับการพัฒนาแหล่งน้ำและระบบบริหารจัดการเพื่อแก้ปัญหาหน้าท่วม และขาดแคลนน้ำ และควรเน้นการเพิ่มประสิทธิภาพการผลิตโดยเฉพาะข้าวหอมมะลิพร้อมปรับระบบสู่มาตรฐาน GAP

(๒) ควรสนับสนุนให้กลุ่มแปรรูป (Gate Way) การค้า การลงทุน และการท่องเที่ยวตอนกลางของภาค เชื่อมโยงกับประเทศเพื่อนบ้าน ด้วยการพัฒนาโครงสร้างพื้นฐาน และสิ่งอำนวยความสะดวก โดยเฉพาะศูนย์บริการด้านการค้า การลงทุน และการท่องเที่ยวแบบเบ็ดเสร็จ (One Stop Service) ที่เมืองชายแดน และด่านชายแดน

(๓) ควรให้ความสำคัญกับการสร้างงานและสร้างรายได้จากการท่องเที่ยวให้มากขึ้น โดย การปรับปรุงสภาพแหล่งท่องเที่ยวในกลุ่มจังหวัดให้อยู่ในสภาพสมบูรณ์มีสิ่งอำนวยความสะดวกได้ มาตรฐาน สะดวก สะอาด ปลอดภัย และจัด Loop เชื่อมโยงกับแหล่งท่องเที่ยวของเพื่อนบ้าน

☞ แผนพัฒนากลุ่มจังหวัดภาคตะวันออกเฉียงเหนือตอนบน ๑

(อุดรธานี หนองคาย หนองบัวลำภู เลย) พ.ศ.๒๕๖๑ - ๒๕๖๕

วิสัยทัศน์

“เกษตรอุตสาหกรรมชั้นนำ การค้าและการท่องเที่ยวสากล ชุมชนน่าอยู่อย่างยั่งยืน”

ประเด็นยุทธศาสตร์กลุ่มจังหวัดภาคตะวันออกเฉียงเหนือตอนบน ๑

จากวิสัยทัศน์การพัฒนากลุ่มจังหวัดภาคตะวันออกเฉียงเหนือตอนบน ๑ ข้างต้น เพื่อให้การพัฒนากลุ่มจังหวัดเป็นไปตามกรอบวิสัยทัศน์กลุ่มจังหวัด จึงได้กำหนดประเด็นยุทธศาสตร์ในการพัฒนากลุ่มจังหวัด ดังนี้

ยุทธศาสตร์ที่ ๑ เพิ่มขีดความสามารถในการแข่งขันกับภาคเศรษฐกิจในพื้นที่

ยุทธศาสตร์ที่ ๒ การส่งเสริมการท่องเที่ยววิถีชีวิตกลุ่มแม่น้ำโขง

ยุทธศาสตร์ที่ ๓ การพัฒนาทุนมนุษย์ และยกระดับคุณภาพชีวิตในทุกช่วงวัยอย่างเท่าเทียม

ยุทธศาสตร์ที่ ๔ การรักษาสมดุลทรัพยากรธรรมชาติและสิ่งแวดล้อมเพื่อการพัฒนาอย่างยั่งยืน

เป้าหมายการพัฒนาของกลุ่มจังหวัด

๑. เศรษฐกิจของกลุ่มจังหวัดมีการเติบโตอย่างต่อเนื่อง
๒. ยกระดับขีดความสามารถในการแข่งขันทางการผลิต การค้า การลงทุน และการท่องเที่ยว
๓. ยกระดับการพัฒนาคุณภาพชีวิต
๔. รักษาสมดุลทรัพยากรธรรมชาติและสิ่งแวดล้อม เพื่อการพัฒนาอย่างยั่งยืน

ตัวชี้วัดของกลุ่มจังหวัด

1. อัตราการขยายตัวของผลิตภัณฑ์มวลรวมของกลุ่มจังหวัด
2. อัตราการเพิ่มขึ้นของมูลค่าการค้า
3. ผลิตภาพแรงงานเฉลี่ยเพิ่มขึ้น
4. ผลิตภาพการผลิตสินค้าเกษตร
5. รายได้จากการท่องเที่ยว
6. ระดับความเหลื่อมล้ำในสังคม (Gini Coefficient) ของกลุ่มจังหวัด
7. สัดส่วนประชากรในการเข้าถึงสวัสดิการ
8. ร้อยละของสัดส่วนพื้นที่ป่าต่อพื้นที่ของจังหวัดที่เพิ่มขึ้น
9. ดัชนีคุณภาพน้ำผิวดิน (WQI)

ยุทธศาสตร์ที่ ๑ : เพิ่มขีดความสามารถในการแข่งขันกับภาคเศรษฐกิจในพื้นที่

วัตถุประสงค์	ตัวชี้วัด
1. มูลค่าภาคการเกษตรของกลุ่มจังหวัดเพิ่มสูงขึ้น	อัตราการขยายตัวของผลิตภัณฑ์มวลภาคการเกษตร
	อัตราการเพิ่มขึ้นของรายได้เกษตรกร
	ผลิตภาพการผลิตสินค้าเกษตร
2. มูลค่าภาคอุตสาหกรรมของกลุ่มจังหวัดเพิ่มสูงขึ้น	อัตราการขยายตัวของผลิตภัณฑ์มวลภาคการอุตสาหกรรม
	ผลิตภาพแรงงานเฉลี่ยเพิ่มขึ้น
3. มูลค่าการค้าของกลุ่มจังหวัดเพิ่มสูงขึ้น	อัตราการขยายตัวของผลิตภัณฑ์มวลภาคการค้า
	อัตราการขยายตัวของการค้าชายแดน

แนวทางการพัฒนา (กลยุทธ์)

๑. พัฒนาระบบสาธารณสุขปึก และโครงสร้างพื้นฐานรองรับการขยายตัวทางเศรษฐกิจ
๒. พัฒนาเกษตรอินทรีย์อย่างเป็นระบบ และส่งเสริมการสร้างมูลค่าเพิ่มของสินค้าเกษตร
๓. สร้างรายได้และยกระดับคุณภาพชีวิตเกษตรกร
๔. เพิ่มศักยภาพ และส่งเสริมนวัตกรรมทางการผลิต
๕. พัฒนาการค้าสู่สากล และส่งเสริมธุรกิจที่เกี่ยวข้อง

ยุทธศาสตร์ที่ ๒ : การส่งเสริมการท่องเที่ยววิถีชีวิตลุ่มแม่น้ำโขง

วัตถุประสงค์	ตัวชี้วัด
1. การท่องเที่ยวของกลุ่มจังหวัดเดบโตขึ้น	อัตราการเพิ่มขึ้นของนักท่องเที่ยว
	อัตราการเพิ่มขึ้นของรายได้จากการท่องเที่ยว
	อัตราการเพิ่มขึ้นของยอดขายสินค้า OTOP หรือของที่ระลึกในพื้นที่

แนวทางการพัฒนา (กลยุทธ์)

๑. พัฒนาโครงสร้างพื้นฐานและสิ่งอำนวยความสะดวกด้านการท่องเที่ยว
๒. ยกระดับขีดความสามารถของผู้ประกอบการและแรงงานให้มีคุณภาพเชื่อมโยงด้านการท่องเที่ยว
๓. การส่งเสริม สนับสนุน ประชาสัมพันธ์ ทาการตลาดท่องเที่ยวของกลุ่มจังหวัดโดยใช้เทคโนโลยี และนวัตกรรมการพัฒนาทุนมนุษย์ผ่านระบบการศึกษาอย่างเท่าเทียม

ยุทธศาสตร์ที่ ๓ : การพัฒนาทุนมนุษย์ และยกระดับคุณภาพชีวิตในทุกช่วงวัย อย่างเท่าเทียม

วัตถุประสงค์	ตัวชี้วัด	
1. ลดความเหลื่อมล้ำในสังคมของกลุ่มจังหวัด	ร้อยละการเพิ่มขึ้นของกลุ่มอาชีพ เพื่อยกระดับรายได้	
	ระดับความเหลื่อมล้ำในสังคม (Gini Coefficient) ของกลุ่มจังหวัด	
	อัตราการออม	
	คนพิการ และผู้สูงอายุได้รับการดูแลจากคนในครัวเรือน ชุมชน หรือภาครัฐ	
2. ประชาชนในกลุ่มจังหวัดเข้าถึงสวัสดิการขั้นพื้นฐานของรัฐเพิ่มขึ้น	สัดส่วนประชากรในการเข้าถึงสวัสดิการ	
	3. ประชาชนในพื้นที่มีสุขภาพที่ดีขึ้น	อายุคาดเฉลี่ยเมื่อแรกเกิด
		คนอายุ 35 ปีขึ้นไป ได้รับการตรวจสุขภาพประจำปี เพื่อตรวจคัดกรองความเสี่ยง ต่อโรคเบาหวาน และความดันโลหิตสูง
สัดส่วนประชากรที่เป็นภาวะอ้วน ลดลง		
4. ประชาชนมีการเข้าถึง และมีการศึกษาที่ดีขึ้น	ปีการศึกษาเฉลี่ยสูงขึ้น	
	คะแนนเฉลี่ยสติปัญญา (IQ) เด็กนักเรียน	
5. ประชาชนในกลุ่มจังหวัดมีความมั่นคงปลอดภัยในชีวิตและทรัพย์สิน	อัตราการเกิดคดีอาชญากรรมต่อประชากรแสนคน	

แนวทางการพัฒนา (กลยุทธ์)

๑. การลดความเหลื่อมล้ำ และการสร้างความเท่าเทียม ดูแลความสงบ และความเรียบร้อยในพื้นที่
๒. ส่งเสริมสุขภาพ และคุณภาพชีวิตของประชาชนในทุกช่วงวัย
๓. การพัฒนาทุนมนุษย์ผ่านระบบการศึกษาอย่างเท่าเทียม

ยุทธศาสตร์ที่ ๔ : การรักษาสมดุลทรัพยากรธรรมชาติและสิ่งแวดล้อม เพื่อการพัฒนาอย่างยั่งยืน

วัตถุประสงค์	ตัวชี้วัด
1. พื้นที่ป่าไม้มีความอุดมสมบูรณ์เพิ่มขึ้น	สัดส่วนพื้นที่ป่าไม้ต่อพื้นที่ของกลุ่มจังหวัดเพิ่มขึ้น
2. ปริมาณขยะและมลภาวะที่ลดลง	อัตราการลดลงของปริมาณขยะ
3. คุณภาพน้ำในพื้นที่ที่มีคุณภาพที่ดีขึ้น	จำนวนเรื่องร้องเรียนด้านมลพิษ ลดลง
	ดัชนีคุณภาพน้ำอยู่ในเกณฑ์ที่มาตรฐาน
4. แก้ปัญหาการพังทลายของหน้าดิน	อัตราการลดลงของหน้าดินที่มีการพังทลาย

แนวทางการพัฒนา (กลยุทธ์)

- ส่งเสริมการบริหารจัดการระบบอนุรักษ์ ป่าไม้และป้องกันการทำลายทรัพยากรธรรมชาติและสิ่งแวดล้อม (ป่าไม้ แหล่งน้ำ ขยะ และมลภาวะ) ของกลุ่มจังหวัด แบบมีส่วนร่วม
- ส่งเสริมมาตรการป้องกัน การแก้ปัญหา และเยียวยา จากปัญหาทางธรรมชาติและสิ่งแวดล้อมที่เกิดขึ้นในพื้นที่

☞ แผนพัฒนาจังหวัดหนองบัวลำภู (ปี พ.ศ.๒๕๖๑ - ๒๕๖๕)

วิสัยทัศน์จังหวัดหนองบัวลำภู

“หนองบัวลำภู เมืองน่าอยู่ น่าเที่ยว”

ตัวชี้วัดความสำเร็จตามเป้าหมายการพัฒนา

- พัฒนาเมืองหนองบัวลำภูให้เป็นเมืองน่าอยู่ ภายใต้คุณภาพชีวิตที่ดี ส่งเสริมภูมิปัญญา ประเพณีวัฒนธรรม และ การจัดการทรัพยากรธรรมชาติและสิ่งแวดล้อมอย่างยั่งยืน
- ผลิตภัณฑ์มวลรวมจังหวัด (GPP) ขยายตัวเฉลี่ย ร้อยละ ๔ ต่อปี
- รายได้เฉลี่ยต่อหัวประชากร เพิ่มขึ้นร้อยละ ๑๐ ต่อปี

พันธกิจ (Mission)

- พัฒนาศักยภาพคนตลอดช่วงชีวิต
- สร้างความมั่นคงทางเศรษฐกิจและสังคมให้คนทุกกลุ่มในสังคม
- พัฒนาโครงสร้างพื้นฐานและสิ่งอำนวยความสะดวกเพื่อให้จังหวัดหนองบัวลำภูเป็นเมืองน่าอยู่ น่าเที่ยว
- จัดระบบอนุรักษ์ป่าไม้และป้องกันการทำลายทรัพยากรธรรมชาติและสิ่งแวดล้อม

ประเด็นยุทธศาสตร์การพัฒนาจังหวัด (Strategic Issue)

- ยุทธศาสตร์ที่ ๑ การพัฒนาคนและสังคมให้มีคุณภาพชีวิตที่ดี
- ยุทธศาสตร์ที่ ๒ การส่งเสริมและเพิ่มมูลค่าสินค้าการเกษตร อุตสาหกรรม การค้า การลงทุน
- ยุทธศาสตร์ที่ ๓ การส่งเสริมพัฒนาการท่องเที่ยวและบริการ
- ยุทธศาสตร์ที่ ๔ การบริหารจัดการทรัพยากรธรรมชาติและสิ่งแวดล้อมอย่างยั่งยืน
- ยุทธศาสตร์ที่ ๕ การเสริมสร้างความมั่นคงเพื่อความสงบสุข

ตัวชี้วัด (KPI) ค่าเป้าหมาย(Target) และกลยุทธ์ (Strategy) รายละเอียดยุทธศาสตร์

๑. ยุทธศาสตร์ที่ ๑ การพัฒนาคนและสังคมให้มีคุณภาพชีวิตที่ดี

ตัวชี้วัดและค่าเป้าหมาย

๑. คะแนนเฉลี่ยการทดสอบ O-net ระดับ ม.ปลายเพิ่มขึ้นร้อยละ ๓ ต่อปี
๒. จำนวนปีการศึกษาเฉลี่ยของประชากรอายุ ๑๕ ปี ขึ้นไป เพิ่มขึ้น ๑ ปี
๓. อัตราการเข้าเรียนรวมระดับ ม.ปลายและอาชีวะเพิ่มขึ้นร้อยละ ๓ ต่อปี
๔. คริวเรือนมีรายได้เพิ่มขึ้นร้อยละ ๓ ต่อปี
๕. แรงงานมีประกันสังคมเพิ่มขึ้น ร้อยละ ๑๒ ต่อปี
๖. ประชากรผู้พิการ/ผู้ด้อยโอกาสได้รับการดูแลช่วยเหลือจากภาครัฐ เพิ่มขึ้น ร้อยละ ๗๐
๗. อัตราการว่างงานในกำลังแรงงานลดลงร้อยละ ๑ ต่อปี
๘. ประชากรเป็นโรคที่ไม่ใช่โรคติดต่อ (NCD) (ต่อแสนประชากร) ลดลงร้อยละ ๐.๒๕ ต่อปี

แนวทางการพัฒนา

๑. สร้างโอกาสการศึกษาให้ประชาชนอย่างทั่วถึง และเร่งรัดยกระดับคุณภาพผู้เรียนสู่มาตรฐานสากล (๓R ๘C)
๒. ส่งเสริมและพัฒนาศักยภาพเด็กและเยาวชนด้วยกิจกรรมโครงการ TO BE NUMBER ONE
๓. พัฒนาศักยภาพของครัวเรือนและชุมชนในการประกอบสัมมาชีพตามแนวทางปรัชญาของเศรษฐกิจพอเพียง (Sufficiency Economy) จนเป็นวิถีชีวิต (Way of Life)
๔. สร้างโอกาสการเข้าถึงระบบประกันสังคมและสวัสดิการของรัฐ
๕. สร้างภูมิคุ้มกันทางสังคมให้กับคนในสังคมทุกช่วงวัยและผู้พิการ พัฒนาให้มีความเข้มแข็งตลอดชีวิต
๖. พัฒนาศักยภาพแรงงาน/ผู้ด้อยโอกาส/ผู้พิการ ให้มีอาชีพและมีรายได้
๗. ส่งเสริม ป้องกัน รักษาและฟื้นฟูสุขภาพประชาชน

๒. ยุทธศาสตร์ที่ ๒ การส่งเสริมและเพิ่มมูลค่าสินค้าการเกษตร อุตสาหกรรม การค้า การลงทุน

ตัวชี้วัดและค่าเป้าหมาย

๑. ผลิตภัณฑ์มวลรวมจังหวัด (GPP) ขยายตัวเฉลี่ย ร้อยละ ๔ ต่อปี
๒. รายได้เฉลี่ยต่อหัวของประชากรเพิ่มขึ้น ร้อยละ ๑๐ ต่อปี
๓. พื้นที่เกษตรอินทรีย์เพิ่มขึ้นเป็น ๓๐,๐๐๐ ไร่
๔. พื้นที่ชลประทานเพิ่มขึ้นร้อยละ ๓ ต่อปี
๕. การใช้พลังงานทดแทนเพิ่มขึ้นร้อยละ ๑๐ ต่อปี

แนวทางการพัฒนา

๑. บริหารจัดการน้ำอย่างมีประสิทธิภาพ
๒. พัฒนาเกษตรปลอดภัยสู่เกษตรอินทรีย์อย่างเป็นระบบและยั่งยืน
๓. พัฒนาศักยภาพและยกระดับผู้ผลิต ผู้ประกอบการด้วยองค์ความรู้ นวัตกรรม และส่งเสริมการตลาด
๔. ส่งเสริมการใช้พลังงานทดแทนเพื่อลดต้นทุนการผลิตภาคการเกษตร

๓. ยุทธศาสตร์ที่ ๓ การส่งเสริมและพัฒนาการท่องเที่ยวและบริการ

ตัวชี้วัดและค่าเป้าหมาย

๑. รายได้จากการท่องเที่ยวเพิ่มขึ้นร้อยละ ๑๐ ต่อปี
๒. จำนวนนักท่องเที่ยวเพิ่มขึ้นร้อยละ ๑๐ ต่อปี

แนวทางการพัฒนา

๑. พัฒนาแหล่งท่องเที่ยวตามศักยภาพของพื้นที่
๒. ส่งเสริมประเพณีวัฒนธรรมภูมิปัญญา ท้องถิ่นของจังหวัด
๓. พัฒนาและยกระดับการบริหารจัดการการท่องเที่ยวให้ได้มาตรฐาน
๔. สร้างและพัฒนาผลิตภัณฑ์และบริการด้านการท่องเที่ยวที่สอดคล้องกับอัตลักษณ์ของพื้นที่
๕. ส่งเสริมประชาสัมพันธ์การตลาดด้านการท่องเที่ยว

๔. ยุทธศาสตร์ที่ ๔ การบริหารจัดการทรัพยากรธรรมชาติและสิ่งแวดล้อมอย่างยั่งยืน

ตัวชี้วัดและค่าเป้าหมาย

๑. สัดส่วนพื้นที่ป่าไม้เพิ่มขึ้นร้อยละ ๑ ต่อปี
๒. ปริมาณขยะลดลงร้อยละ ๗ ต่อปี
๓. ดัชนีชี้วัดคุณภาพน้ำดีขึ้นจากเกณฑ์มาตรฐานเฉลี่ย ร้อยละ ๑ ต่อปี

แนวทางการพัฒนา

๑. อนุรักษ์และฟื้นฟูทรัพยากรธรรมชาติอย่างมีส่วนร่วม
๒. อนุรักษ์และฟื้นฟูพื้นที่ป่าต้นน้ำและพื้นที่ลุ่มน้ำ
๓. บริหารจัดการขยะและน้ำเสียอย่างมีประสิทธิภาพ
๔. สร้างจิตสำนึกในการมีส่วนร่วมการบริหารจัดการทรัพยากรธรรมชาติและสิ่งแวดล้อม

๕. ยุทธศาสตร์ที่ ๕ การเสริมสร้างความมั่นคงเพื่อความสงบสุข

ตัวชี้วัดและค่าเป้าหมาย

๑. คดีชีวิต ร่างกาย เพศและคดีประทุษร้ายต่อทรัพย์ (ต่อแสนประชากร) ลดลงร้อยละ ๒.๕ ต่อปี
๒. สัดส่วนคดียาเสพติด (ต่อแสนประชากร) ลดลงร้อยละ ๑๐ ต่อปี
๓. อุบัติเหตุบนท้องถนน (ต่อแสนประชากร) ลดลงร้อยละ ๔ ต่อปี

กลยุทธ์ภายใต้ประเด็นการพัฒนา

๑. เสริมสร้างความมั่นคงและความสงบเรียบร้อย ปลอดภัยในชีวิตและทรัพย์สิน
๒. เสริมสร้างพลังทุกภาคส่วนในการป้องกันและแก้ไขปัญหายาเสพติด
๓. รณรงค์ ป้องกันและแก้ไขปัญหาวุบัติเหตุบนท้องถนน

๒. ยุทธศาสตร์การพัฒนาขององค์กรปกครองส่วนท้องถิ่นในเขตจังหวัดหนองบัวลำภู

☞ ยุทธศาสตร์การพัฒนาขององค์กรปกครองส่วนท้องถิ่นในเขตจังหวัดหนองบัวลำภู
(พ.ศ. ๒๕๖๑ - ๒๕๖๕)

วิสัยทัศน์

“หนองบัวลำภูเป็นเมืองน่าอยู่ เคียงคู่ธรรมชาติ ประชาชนฉลาดทำกิน ในดินแดนสันติสุข”

เป้าประสงค์รวม

ประชาชนจังหวัดหนองบัวลำภูมีคุณภาพชีวิตที่ดี สังคมมีความมั่นคงปลอดภัยในการดำรงชีพ ด้วยรายได้หลักจากเกษตรและการท่องเที่ยวภายใต้การพัฒนานุรักษ์ทรัพยากรธรรมชาติสิ่งแวดล้อมและการส่งเสริมศิลปวัฒนธรรม จารีตประเพณีภูมิปัญญาท้องถิ่นและส่งเสริมเศรษฐกิจชุมชนท้องถิ่นตามหลักเศรษฐกิจพอเพียง

ยุทธศาสตร์การพัฒนา

ยุทธศาสตร์ที่ ๑ ด้านการพัฒนาคุณภาพชีวิตของประชาชนในท้องถิ่น

ยุทธศาสตร์ที่ ๒ ด้านการบริหารจัดการและอนุรักษ์ทรัพยากรธรรมชาติและสิ่งแวดล้อมท้องถิ่น

ยุทธศาสตร์ที่ ๓ ด้านศิลปวัฒนธรรม จารีตประเพณี และภูมิปัญญาท้องถิ่น

ยุทธศาสตร์ที่ ๔ ด้านการส่งเสริมเศรษฐกิจชุมชนท้องถิ่นตามหลักปรัชญาเศรษฐกิจพอเพียง

ยุทธศาสตร์ที่ ๑ ด้านการพัฒนาคุณภาพชีวิตของประชาชนในท้องถิ่น

เป้าประสงค์

ประชาชนมีคุณภาพชีวิตที่ดี สังคมมีความมั่นคง ปลอดภัย

ตัวชี้วัดและค่าเป้าหมาย

๑. จำนวนหนี้สินเฉลี่ยต่อครัวเรือนลดลง
๒. อัตราการป่วยด้วยโรคที่สำคัญ เช่น เบาหวาน ลดลง
๓. จำนวนปีการศึกษาเฉลี่ยของประชากรอายุ ๑๕ ปีขึ้นไป
๔. ประชากรผู้พิการ/ผู้ด้อยโอกาส ได้รับการดูแลช่วยเหลือจากภาครัฐเพิ่มขึ้นร้อยละ ๗๐
๕. จำนวนการมีส่วนร่วมของประชาชนในกิจกรรมของหน่วยงานของรัฐ

กลยุทธ์การพัฒนา/แนวทางการพัฒนา

๑. พัฒนาศักยภาพของครัวเรือนและชุมชนในการประกอบอาชีพ
๒. ส่งเสริม ป้องกัน รักษาและฟื้นฟูสุขภาพประชาชน
๓. พัฒนาคุณภาพการศึกษาและการเรียนรู้ตลอดชีวิต
๔. สร้างภูมิคุ้มกันทางสังคมให้กับคนในสังคมทุกช่วงวัยและผู้พิการ พัฒนาให้มีความเข้มแข็งตลอดชีวิต
๕. ส่งเสริม สนับสนุนการมีส่วนร่วมของประชาชน
๖. พัฒนาโครงสร้างพื้นฐาน การคมนาคม และเสริมสร้างจิตสำนึกในการลดอุบัติเหตุอุบัติภัยให้กับประชาชน

ยุทธศาสตร์ที่ ๒ ด้านการบริหารจัดการและอนุรักษ์ทรัพยากรธรรมชาติและสิ่งแวดล้อมท้องถิ่น

เป้าประสงค์

๑. ทรัพยากรธรรมชาติและสิ่งแวดล้อมมีความอุดมสมบูรณ์และยั่งยืน
๒. บริหารจัดการน้ำอย่างเป็นระบบและมีประสิทธิภาพ

ตัวชี้วัดและค่าเป้าหมาย

๑. จำนวนพื้นที่สีเขียวเพิ่มขึ้นร้อยละ ๑ ต่อปี
๒. คุณภาพสิ่งแวดล้อม (น้ำ ,อากาศ) อยู่ในเกณฑ์มาตรฐาน
๓. ปริมาณขยะลดลงร้อยละ ๗ ต่อปี
๔. พื้นที่ได้รับประโยชน์จากระบบชลประทาน/กักเก็บน้ำเพิ่มขึ้น

กลยุทธ์การพัฒนา/แนวทางการพัฒนา

๑. อนุรักษ์และฟื้นฟูทรัพยากรธรรมชาติอย่างมีส่วนร่วม
๒. อนุรักษ์และฟื้นฟูพื้นที่ป่าต้นน้ำและพื้นที่ลุ่มน้ำ
๓. บริหารจัดการขยะและน้ำเสียอย่างมีประสิทธิภาพ

ยุทธศาสตร์ที่ ๓ ด้านศิลปวัฒนธรรม จารีตประเพณี และภูมิปัญญาท้องถิ่น

เป้าประสงค์

๑. อนุรักษ์ศิลปวัฒนธรรม จารีตประเพณี และภูมิปัญญาท้องถิ่น
๒. เพิ่มมูลค่าการท่องเที่ยว
๓. ส่งเสริมการกีฬาเพื่อสุขภาพและมุ่งเน้นสู่ความเป็นเลิศ

ตัวชี้วัดและค่าเป้าหมาย

๑. ศิลปวัฒนธรรม จารีตประเพณี และภูมิปัญญาท้องถิ่นได้รับการอนุรักษ์และสืบสาน ร้อยละ ๕๐ ต่อปี
๒. รายได้จากการท่องเที่ยวเพิ่มขึ้นร้อยละ ๑๐ ต่อปี
๓. จำนวนนักท่องเที่ยวเพิ่มขึ้นร้อยละ ๑๐ ต่อปี
๔. ประชาชนออกกำลังกายและเล่นกีฬาเพิ่มมากขึ้น ร้อยละ ๕ ต่อปี

กลยุทธ์การพัฒนา/แนวทางการพัฒนา

๑. ส่งเสริมศิลปวัฒนธรรม จารีตประเพณี และภูมิปัญญาท้องถิ่นของจังหวัดหนองบัวลำภู
๒. พัฒนาแหล่งท่องเที่ยวตามศักยภาพของพื้นที่
๓. ส่งเสริมประชาสัมพันธ์การตลาดด้านการท่องเที่ยว
๔. ส่งเสริมและสนับสนุนการกีฬาและนันทนาการ

ยุทธศาสตร์ที่ ๔ ด้านการส่งเสริมเศรษฐกิจชุมชนท้องถิ่นตามหลักปรัชญาเศรษฐกิจพอเพียง

เป้าประสงค์

๑. เพิ่มมูลค่าผลผลิตทางการเกษตร ผลิตภัณฑ์ชุมชน และรายได้ของเกษตรกร
๒. เพิ่มพื้นที่เกษตรอินทรีย์
๓. สร้างความเข้มแข็งของกลุ่มอาชีพและผู้ประกอบการขนาดกลางขนาดย่อม
๔. เพิ่มศักยภาพการผลิตและมูลค่าผลผลิตทางการเกษตร ผลิตภัณฑ์ชุมชน การบริการ

ตัวชี้วัดและค่าเป้าหมาย

๑. ผลิตภัณฑ์มวลรวมของจังหวัด (GDP) ขยายตัวร้อยละ ๔ ต่อปี
๒. ประชาชนมีรายได้เพิ่มขึ้นร้อยละ ๑๐ ต่อปี
๓. พื้นที่เกษตรอินทรีย์เพิ่มขึ้น เป็น ๓๐,๐๐๐ ไร่
๔. มีการรวมกลุ่มอาชีพเพิ่มขึ้น ๓๐ กลุ่มต่อปี

กลยุทธ์การพัฒนา/แนวทางการพัฒนา

๑. พัฒนาศักยภาพและยกระดับผู้ผลิตผู้ประกอบการด้วยองค์ความรู้นวัตกรรมและการส่งเสริมการตลาด
๒. พัฒนาเกษตรปลอดภัยสู่เกษตรอินทรีย์อย่างเป็นระบบอย่างยั่งยืน
๓. ส่งเสริมและสนับสนุนวิสาหกิจขนาดกลางและขนาดย่อมเพื่อสร้างความเข้มแข็ง

๒.๒ ยุทธศาสตร์ยุทธศาสตร์ขององค์กรปกครองส่วนท้องถิ่น (พ.ศ. ๒๕๖๑ – ๒๕๖๕)

ยุทธศาสตร์การพัฒนาของเทศบาลตำบลบ้านค้อ (พ.ศ.๒๕๖๑-๒๕๖๕) มีรายละเอียด ดังนี้

๒.๑ วิสัยทัศน์

“ ดินแดนแห่งความสุข ”

พันธกิจ

๑. ส่งเสริมและพัฒนาคนให้มีศักยภาพและคุณภาพชีวิตที่ดี
๒. พัฒนาโครงสร้างพื้นฐานและสาธารณูปโภคให้มีความสะดวก เหมาะสมสนองต่อความต้องการของประชาชน
๓. สร้างความมั่นคงทางเศรษฐกิจทั้งด้านการเกษตร การค้า การลงทุน การท่องเที่ยวและบริการ
๔. ส่งเสริมการอนุรักษ์และฟื้นฟูทรัพยากรธรรมชาติและสิ่งแวดล้อม อย่างมีส่วนร่วม
๕. เสริมสร้างความสงบสุขและพัฒนาระบบการบริหารจัดการที่ดี

๒.๒ ยุทธศาสตร์การพัฒนา

๑. ยุทธศาสตร์การพัฒนาคนและสังคมให้มีคุณภาพชีวิตที่ดี
๒. ยุทธศาสตร์การส่งเสริมและพัฒนาสินค้า การเกษตร การค้า การลงทุน
๓. ยุทธศาสตร์การพัฒนาเศรษฐกิจการท่องเที่ยวและบริการ
๔. ยุทธศาสตร์การบริหารจัดการทรัพยากรธรรมชาติและสิ่งแวดล้อมอย่างยั่งยืน
๕. ยุทธศาสตร์การสร้าง ความสงบสุขและความมั่นคง

กรอบยุทธศาสตร์และแนวทางการพัฒนาของเทศบาลตำบลบ้านค้อ ๑๙ แนวทาง**๑. ยุทธศาสตร์การพัฒนาคนและสังคมให้มีคุณภาพชีวิตที่ดี**

๑. การเสริมสร้างความเข้มแข็งของสถาบันครอบครัวและสงเคราะห์ พัฒนาคุณภาพชีวิตเด็ก เยาวชน สตรี คนชรา คนพิการ และผู้ด้อยโอกาส
๒. การสร้างโอกาสทางการศึกษา ส่งเสริมการบริการสาธารณสุข การป้องกันและระงับโรคติดต่อในพื้นที่
๓. การส่งเสริมและสนับสนุนกีฬาและนันทนาการ

๔. การส่งเสริมคุณธรรมจริยธรรม ทำนุบำรุงศาสนา ศิลปวัฒนธรรม จารีตประเพณี และภูมิปัญญาท้องถิ่น
๕. การส่งเสริมและพัฒนาศักยภาพกลุ่มอาชีพ คริวเรือน และชุมชนในการประกอบสัมมาชีพตามแนวปรัชญาเศรษฐกิจพอเพียง
๖. การพัฒนาระบบโครงสร้างพื้นฐานและสิ่งอำนวยความสะดวก

๒. ยุทธศาสตร์การส่งเสริมและพัฒนาสินค้า การเกษตร การค้า การลงทุน

๗. การส่งเสริมและพัฒนาเพื่อเพิ่มมูลค่าสินค้า บรรจุผลิตภัณฑ์ ให้ได้คุณภาพและมาตรฐาน
๘. การยกระดับผู้ผลิต ผู้ประกอบการด้วยองค์ความรู้ นวัตกรรม และส่งเสริมการตลาด
๙. การส่งเสริมและพัฒนาการเกษตร เกษตรอินทรีย์
๑๐. การพัฒนาปรับปรุงแหล่งน้ำเพื่อการอุปโภค-บริโภคและน้ำเพื่อการเกษตร ให้มีประสิทธิภาพ
๑๑. การบริหารจัดการน้ำอย่างมีประสิทธิภาพ
๑๒. การส่งเสริมการใช้พลังงานทดแทนเพื่อลดต้นทุนทางการเกษตร การค้า การลงทุน

๓. ยุทธศาสตร์การพัฒนาเศรษฐกิจการท่องเที่ยวและบริการ

๑๓. การพัฒนาแหล่งท่องเที่ยวและยกระดับมาตรฐานการบริหารจัดการการท่องเที่ยวและบริการให้ได้มาตรฐาน
๑๔. การพัฒนาโครงสร้างพื้นฐานเพื่อการท่องเที่ยว
๑๕. การสร้างและพัฒนาผลิตภัณฑ์ การบริการ ด้านการท่องเที่ยวที่สอดคล้องกับอัตลักษณ์ของพื้นที่
๑๖. การส่งเสริมและประชาสัมพันธ์การตลาดด้านการท่องเที่ยว

๔. ยุทธศาสตร์การบริหารจัดการทรัพยากรธรรมชาติและสิ่งแวดล้อมอย่างยั่งยืน

๑๗. การอนุรักษ์และฟื้นฟูพื้นที่ป่าไม้ แหล่งน้ำ
๑๘. การบริหารจัดการขยะและน้ำเสียอย่างมีประสิทธิภาพ
๑๙. ส่งเสริมการอนุรักษ์และฟื้นฟูทรัพยากรธรรมชาติและสิ่งแวดล้อม อย่างมีส่วนร่วม
๒๐. การสร้างจิตสำนึกในการบริหารจัดการทรัพยากรธรรมชาติและสิ่งแวดล้อม

๕. ยุทธศาสตร์การสร้างความสุขและความมั่นคง

๒๑. การเสริมสร้างความมั่นคงและความสงบเรียบร้อย ความปลอดภัยในชีวิตและทรัพย์สิน
๒๒. การรณรงค์ ป้องกันและแก้ไข ปัญหายาเสพติด และการลดอุบัติเหตุบนท้องถนน
๒๓. การส่งเสริมระบอบประชาธิปไตยและปกป้องสถาบัน
๒๔. การส่งเสริมการจัดงานพิธีและรัฐพิธีต่างๆ
๒๕. การจัดทำแผนพัฒนาท้องถิ่น แผนชุมชน และส่งเสริมสนับสนุนการดำเนินงานขององค์กรชุมชนทุกระดับ
๒๖. การปลูกจิตสำนึกให้ประชาชนมีความสามัคคี โปร่งดอง สมานฉันท์ และสนับสนุนการมีส่วนร่วมจากทุกภาคส่วนในการพัฒนาท้องถิ่น
๒๗. พัฒนาเพิ่มประสิทธิภาพ การเมือง และการบริหารจัดการองค์กร

๒.๓ เป้าประสงค์

ตำบลบ้านค้อ มุ่งหวังเป็นอย่างยิ่งที่จะพัฒนาท้องถิ่นให้เจริญก้าวหน้า ซึ่งจะส่งผลให้ประชาชนมีความเป็นอยู่ที่ดีและสะดวกสบายมากขึ้น จึงได้กำหนดเป้าประสงค์เพื่อให้สามารถดำเนินการจัดกิจกรรมต่างๆ บรรลุตามพันธกิจและวิสัยทัศน์ที่กำหนด ดังนี้

ยุทธศาสตร์การพัฒนา	เป้าประสงค์
๑. ยุทธศาสตร์การพัฒนาคนและสังคมให้มีคุณภาพชีวิตที่ดี	๑.๑ เพื่อพัฒนาคุณภาพชีวิต การจัดการด้านสวัสดิการสังคม การศึกษา กีฬา นันทนาการ ประเพณี วัฒนธรรม และสาธารณสุข ที่มีประสิทธิภาพ ประชาชนมีความปลอดภัยในชีวิตและทรัพย์สิน ๑.๒ เพื่อให้คนเป็นศูนย์กลางของการเรียนรู้ เป็นคนดีมีคุณภาพ มีศักยภาพ มีความสามารถในการแข่งขัน และมีคุณธรรมจริยธรรม ๑.๓ เพื่อพัฒนากลุ่มอาชีพ ผู้ใช้แรงงาน ผู้ด้อยโอกาส ผู้พิการ ให้มีรายได้และยั่งยืน ๑.๔ เพื่อพัฒนาโครงสร้างพื้นฐานและสิ่งอำนวยความสะดวก
๒. ยุทธศาสตร์การส่งเสริมและพัฒนาสินค้าการเกษตร การค้า การลงทุน และอุตสาหกรรม	๒.๑ เพื่อพัฒนาและเพิ่มมูลค่าสินค้า ผลิตภัณฑ์ชุมชน สินค้าทางการเกษตร พัฒนาและยกระดับผู้ผลิต ผู้ประกอบการด้วยองค์ความรู้ นวัตกรรม และส่งเสริมการตลาด ๒.๒ เพื่อพัฒนาการเกษตรสู่เกษตรอินทรีย์อย่างเป็นระบบและยั่งยืน ๒.๓ เพื่อพัฒนาการบริหารจัดการน้ำอย่างมีประสิทธิภาพ ๒.๔ เพื่อส่งเสริมการใช้พลังงานทดแทนเพื่อลดต้นทุนการผลิตภาคการเกษตร การค้า และอุตสาหกรรม
๓. ยุทธศาสตร์การพัฒนาเศรษฐกิจการท่องเที่ยวและบริการ	๓.๑ เพื่อพัฒนาแหล่งท่องเที่ยว โครงสร้างพื้นฐานและยกระดับการบริหารจัดการการท่องเที่ยวและการบริการให้ได้มาตรฐาน ๓.๒ เพื่อส่งเสริมและพัฒนาผลิตภัณฑ์และบริการด้านการท่องเที่ยว ๓.๓ เพื่อส่งเสริมประเพณีวัฒนธรรมภูมิปัญญาท้องถิ่น ๓.๔ ส่งเสริมการประชาสัมพันธ์การตลาดด้านการท่องเที่ยว
๔. ยุทธศาสตร์การบริหารจัดการทรัพยากร ธรรมชาติและสิ่งแวดล้อมอย่างยั่งยืน	๔.๑ เพื่อให้ทรัพยากรธรรมชาติและสิ่งแวดล้อมได้รับการดูแลรักษา สร้างจิตสำนึกให้เด็ก เยาวชน และประชาชนมีส่วนร่วมในการอนุรักษ์และฟื้นฟู ๔.๒ เพื่อบริหารจัดการขยะและน้ำเสียอย่างมีประสิทธิภาพ
๕. ยุทธศาสตร์การสร้างความสุขและความมั่นคง	๕.๑ เพื่อเสริมสร้างความมั่นคงและความสงบเรียบร้อย ความปลอดภัยในชีวิตและทรัพย์สิน ธรณรังค์ ป้องกัน แก้ปัญหาเสพติดและ อุบัติเหตุบนท้องถนน ๕.๒ เพื่อเพิ่มประสิทธิภาพการบริหารงานของเทศบาลตำบลบ้านค้อ ประชาชนมีความพึงพอใจในคุณภาพการให้บริการของหน่วยงานของรัฐ ๕.๓ เพื่อส่งเสริมกระบวนการมีส่วนร่วมและความร่วมมือทุกภาคส่วนในการพัฒนาท้องถิ่น

๒.๔ ตัวชี้วัด

ยุทธศาสตร์การพัฒนา	ตัวชี้วัด
๑. ยุทธศาสตร์การพัฒนาคนและสังคมให้มีคุณภาพชีวิตที่ดี	๑.๑ ร้อยละของคุณภาพชีวิตของประชาชนดีขึ้น ๑.๒ ประชากรผู้พิการ/ด้อยโอกาสได้รับการดูแลช่วยเหลือจากภาครัฐมากขึ้น ๑.๓ จำนวนโครงการ/กิจกรรมเพื่อส่งเสริมและพัฒนา ด้านการศึกษา สาธารณสุข สวัสดิการสังคม ๑.๔ จำนวนโครงการ/กิจกรรมเพื่อส่งเสริมด้านคุณธรรม จริยธรรม ศาสนา และวัฒนธรรม ๑.๕ จำนวนโครงการ/กิจกรรมในการส่งเสริมอาชีพ ๑.๖ ประชาชนมีถนนที่ได้มาตรฐานในการสัญจร ๑.๗ ร้อยละของประชาชนเดินทางสะดวก
๒. ยุทธศาสตร์การส่งเสริมและพัฒนาสินค้า การเกษตร การค้า การลงทุน และอุตสาหกรรม	๒.๑ มูลค่าของสินค้า การเกษตร การค้า การลงทุนที่เพิ่มขึ้น ๒.๒ พื้นที่การทำเกษตรอินทรีย์เพิ่มมากขึ้น ๒.๓ จำนวนแหล่งน้ำที่ได้รับการพัฒนา/จำนวนถนนที่ได้รับการพัฒนาปรับปรุงให้ดีขึ้น ๒.๔ ต้นทุนการผลิตที่ลดลงจากการนำพลังงานทดแทนมาใช้ในภาคการเกษตร การค้า และอุตสาหกรรม
๓. ยุทธศาสตร์การพัฒนาเศรษฐกิจการท่องเที่ยวและบริการ	๓.๑ จำนวนผู้มาใช้บริการสินค้าและนักท่องเที่ยวเพิ่มมากขึ้น ๓.๒ ประชาชนมีรายได้จากการท่องเที่ยวเพิ่มขึ้น ๓.๓ ประชาชนได้รับการอบรมและพัฒนาการใช้ภูมิปัญญาท้องถิ่นและเรียนรู้แนวทางเศรษฐกิจพอเพียง
๔. ยุทธศาสตร์การบริหารจัดการทรัพยากรธรรมชาติและสิ่งแวดล้อมอย่างยั่งยืน	๔.๑ จำนวนโครงการ/กิจกรรมในสร้างจิตสำนึกความตระหนักในการอนุรักษ์ฟื้นฟูทรัพยากรธรรมชาติ ๔.๒ พื้นที่ป่าไม้เพิ่มขึ้น ๔.๓ ปริมาณขยะ(ต่อปี) ลดลง
๕. ยุทธศาสตร์การสร้างความสุขและความมั่นคง	๑.๑ ร้อยละของอุบัติเหตุและปัญหายาเสพติดลดลง ๑.๒ ร้อยละความพึงพอใจของประชาชนต่อการทำงานของบุคลากร การดำเนินงานในการพัฒนาท้องถิ่น ๑.๓ จำนวนโครงการ/กิจกรรมที่ส่งเสริมการพัฒนาตนเอง ภาครัฐ และภาคประชาชน ๑.๔ จำนวนโครงการ/กิจกรรมเพื่อส่งเสริมด้านการมีส่วนร่วมจากทุกภาคส่วน

๒.๕ ค่าเป้าหมาย

ยุทธศาสตร์การพัฒนา	ค่าเป้าหมาย
๑. ยุทธศาสตร์การพัฒนาคนและสังคมให้มีคุณภาพชีวิตที่ดี	<p>๑.๑ พัฒนาสังคมและส่งเสริมคุณภาพชีวิตให้กับประชาชน ผู้สูงอายุ ผู้พิการ ผู้ป่วยเอดส์ ผู้ยากไร้ และผู้ด้อยโอกาส</p> <p>๑.๒ พัฒนาระบบการศึกษา สนับสนุนการบริการสาธารณสุขของหมู่บ้าน การป้องกันและระงับโรคติดต่อ ควบคุมป้องกันโรคระบาดในพื้นที่</p> <p>๑.๓ ส่งเสริมให้ประชาชนมีคุณธรรม จริยธรรม และสนับสนุนงานศาสนา วัฒนธรรม และนันทนาการ</p> <p>๑.๔ พัฒนาด้านโครงสร้างพื้นฐาน โดยมุ่งสร้างและบูรณะถนน แหล่งน้ำ และสาธารณูปโภคสาธารณูปการ เพื่อความเป็นอยู่ที่ดีของประชาชน</p>
๒. ยุทธศาสตร์การส่งเสริมและพัฒนาสินค้า การเกษตร การค้า การลงทุน และอุตสาหกรรม	ส่งเสริมและพัฒนาเพื่อเพิ่มมูลค่าสินค้าการเกษตร การค้า การลงทุน และอุตสาหกรรม
๓. ยุทธศาสตร์การพัฒนาเศรษฐกิจการท่องเที่ยวและบริการ	ส่งเสริม สนับสนุน พัฒนาแหล่งท่องเที่ยวและบริการ เพื่อเพิ่มรายได้ให้กับประชาชน
๔. ยุทธศาสตร์การบริหารจัดการทรัพยากรธรรมชาติและสิ่งแวดล้อมอย่างยั่งยืน	การอนุรักษ์ ป่าพันธุ์พืชมรดกชาติตลอดจนสร้างจิตสำนึกรักษ์สิ่งแวดล้อม เช่น ปลูกต้นไม้ อนุรักษ์ฟื้นฟูแหล่งน้ำ การบริหารจัดการขยะ
๕. ยุทธศาสตร์การสร้างความสุขและความมั่นคง	<p>๕.๑ เพิ่มประสิทธิภาพการป้องกันและบรรเทาสาธารณภัยและลดอุบัติเหตุบนท้องถนน ประชาชนมีความปลอดภัยทั้งชีวิตและทรัพย์สิน ให้ความรู้และปลูกจิตสำนึกให้ประชาชนมีความสามัคคี ปกป้ององความมั่นคง เพื่อความมั่นคงของชาติ</p> <p>๕.๒ พัฒนาขีดความสามารถในการปฏิบัติงานและให้บริการประชาชน และพัฒนาอุปกรณ์ เครื่องมือเครื่องใช้ และสถานที่ในการปฏิบัติงาน เพื่อมุ่งสร้างประสิทธิภาพการบริหารจัดการองค์กรให้พร้อมบริการประชาชน และสนับสนุนการมีส่วนร่วมจากทุกภาคส่วน</p>

๒.๖ กลยุทธ์

เพื่อให้บรรลุวิสัยทัศน์ของตำบลบ้านค้อ จำเป็นอย่างยิ่งที่จะต้องให้ความสำคัญกับการวางบทบาทการพัฒนาตำบลบ้านค้อในอนาคตอย่างเหมาะสมสอดคล้องกับปัญหาความต้องการของประชาชน รวมทั้งสอดคล้องกับศักยภาพและบทบาทหน้าที่ของเทศบาลตำบลบ้านค้อเพื่อที่จะให้ประชาชนได้รับประโยชน์สูงสุด ดังนั้น จึงได้กำหนดกลยุทธ์ ดังนี้

๑. ยุทธศาสตร์การพัฒนาคนและสังคมให้มีคุณภาพชีวิตที่ดี

๑. การเสริมสร้างความเข้มแข็งของสถาบันครอบครัวและสงเคราะห์ พัฒนาคุณภาพชีวิตเด็ก เยาวชน สตรี คนชรา คนพิการ และผู้ด้อยโอกาส
๒. การสร้างโอกาสทางการศึกษา ส่งเสริมการบริการสาธารณสุข การป้องกันและระงับโรคติดต่อในพื้นที่
๓. การส่งเสริมและสนับสนุนกีฬาและนันทนาการ
๔. การส่งเสริมคุณธรรมจริยธรรม ทำนุบำรุงศาสนา ศิลปวัฒนธรรม จารีตประเพณี และภูมิปัญญาท้องถิ่น
๕. การส่งเสริมและพัฒนาศักยภาพกลุ่มอาชีพ คริวเรือน และชุมชนในการประกอบสัมมาชีพตามแนวปรัชญาเศรษฐกิจพอเพียง
๖. การพัฒนาระบบโครงสร้างพื้นฐานและสิ่งอำนวยความสะดวก

๒. ยุทธศาสตร์การส่งเสริมและพัฒนาสินค้า การเกษตร การค้า การลงทุน

๗. การส่งเสริมและพัฒนาเพื่อเพิ่มมูลค่าสินค้า บรรลุผลิตภัณธ์ ให้ได้คุณภาพและมาตรฐาน
๘. การยกระดับผู้ผลิต ผู้ประกอบการด้วยองค์ความรู้ นวัตกรรม และส่งเสริมการตลาด
๙. การส่งเสริมและพัฒนาการเกษตร เกษตรอินทรีย์
๑๐. การพัฒนาปรับปรุงแหล่งน้ำเพื่อการอุปโภค-บริโภคและน้ำเพื่อการเกษตร ให้มีประสิทธิภาพ
๑๑. การบริหารจัดการน้ำอย่างมีประสิทธิภาพ
๑๒. การส่งเสริมการใช้พลังงานทดแทนเพื่อลดต้นทุนทางการเกษตร การค้า การลงทุน

๓. ยุทธศาสตร์การพัฒนาเศรษฐกิจการท่องเที่ยวและการบริการ

๑๓. การพัฒนาแหล่งท่องเที่ยวและยกระดับมาตรฐานการบริหารจัดการการท่องเที่ยวและบริการให้ได้มาตรฐาน
๑๔. การพัฒนาโครงสร้างพื้นฐานเพื่อการท่องเที่ยว
๑๕. การสร้างและพัฒนาผลิตภัณธ์ การบริการ ด้านการท่องเที่ยวที่สอดคล้องกับอัตลักษณ์ของพื้นที่
๑๖. การส่งเสริมและประชาสัมพันธ์การตลาดด้านการท่องเที่ยว

๔. ยุทธศาสตร์การพัฒนาเศรษฐกิจการท่องเที่ยวและการบริการ

๑๗. การอนุรักษ์และฟื้นฟูพื้นที่ป่าไม้ แหล่งน้ำ
๑๘. การบริหารจัดการขยะและน้ำเสียอย่างมีประสิทธิภาพ
๑๙. ส่งเสริมการอนุรักษ์และฟื้นฟูทรัพยากรธรรมชาติและสิ่งแวดล้อม อย่างมีส่วนร่วม
๒๐. การสร้างจิตสำนึกในการบริหารจัดการทรัพยากรธรรมชาติและสิ่งแวดล้อม

๕. ยุทธศาสตร์การพัฒนาเศรษฐกิจการท่องเที่ยวและการบริการ

๒๑. การเสริมสร้างความมั่นคงและความสงบเรียบร้อย ความปลอดภัยในชีวิตและทรัพย์สิน
๒๒. การรณรงค์ ป้องกันและแก้ไข ปัญหายาเสพติด และการลดอุบัติเหตุบนท้องถนน
๒๓. การส่งเสริมระบอบประชาธิปไตยและปกป้องสถาบัน
๒๔. การส่งเสริมการจัดงานพิธีและรัฐพิธีต่างๆ
๒๕. การจัดทำแผนพัฒนาท้องถิ่น แผนชุมชน และส่งเสริมสนับสนุนการดำเนินงานขององค์กรชุมชนทุกระดับ
๒๖. การปลูกจิตสำนึกให้ประชาชนมีความสามัคคี ประองตอง สมานฉันท์ และสนับสนุนการมีส่วนร่วมจากทุกภาคส่วนในการพัฒนาท้องถิ่น
๒๗. พัฒนาเพิ่มประสิทธิภาพ การเมือง และการบริหารจัดการองค์กร

๒.๗ จุดยืนทางยุทธศาสตร์ (Positioning)

เทศบาลตำบลบ้านค้อ ให้ความสำคัญต่อการแก้ปัญหาความเดือดร้อน และการพัฒนาคุณภาพชีวิตความเป็นอยู่ของประชาชนในพื้นที่ในด้านต่างๆ โดยเฉพาะการปรับปรุง พื้นฟู พัฒนาการจัดบริการสาธารณะ หรือโครงสร้างพื้นฐาน ซึ่งถือเป็นภารกิจหลักขององค์กรปกครองส่วนท้องถิ่นตลอดจนการพัฒนา ด้านการศึกษา อันเป็นรากฐานสำคัญต่อการพัฒนาคน พัฒนาประเทศ ให้มีคุณภาพ การพัฒนาที่ยั่งยืนควบคู่ กับการพัฒนาด้านสังคม เศรษฐกิจ สภาพแวดล้อมต่างๆ ที่เกี่ยวข้องโดยตรงกับชีวิตความเป็นอยู่ของประชาชน โดยยึดหลักการมีส่วนร่วม ความสอดคล้องกับนโยบายรัฐบาล และแผนพัฒนาระดับต่างๆ รวมถึงการพิจารณา วิเคราะห์สภาพปัญหา ความต้องการของประชาชน และความพึงพอใจของประชาชนที่มีต่อการพัฒนา เทศบาล ตำบลบ้านค้อ จึงได้กำหนดจุดยืนทางยุทธศาสตร์การพัฒนาในช่วงระหว่าง ปี พ.ศ. ๒๕๖๑ - ๒๕๖๕ ภายใต้วิสัยทัศน์ “ดินแดนแห่งความสุข” ไว้ ๕ ยุทธศาสตร์ ดังนี้

๑. ยุทธศาสตร์การพัฒนาคนและสังคมให้มีคุณภาพชีวิตที่ดี
๒. ยุทธศาสตร์การส่งเสริมและพัฒนาสินค้า การเกษตร การค้า การลงทุน
๓. ยุทธศาสตร์การพัฒนาเศรษฐกิจการท่องเที่ยวและการบริการ
๔. ยุทธศาสตร์การบริหารจัดการทรัพยากรธรรมชาติและสิ่งแวดล้อมอย่างยั่งยืน
๕. ยุทธศาสตร์การสร้างความสุขและความมั่นคง

โดยจะยึดหลักธรรมาภิบาลในการบริหารจัดการบ้านเมืองที่ดี จะเกิดทุนไว้ซึ่งสถาบันชาติ ศาสนา และพระมหากษัตริย์ และจะทำงานประสานกับทุกภาคส่วนเพื่อร่วมกันพัฒนาเทศบาลตำบลบ้านค้อให้เป็น ดินแดนแห่งความสุข ตามหลักปรัชญาเศรษฐกิจพอเพียง

๒.๘ ความเชื่อมโยงของยุทธศาสตร์ในภาพรวม

ในภาพรวมแล้วยุทธศาสตร์การพัฒนาของเทศบาลตำบลบ้านค้อ มุ่งพัฒนา ๕ ด้าน ได้แก่ ยุทธศาสตร์การพัฒนาคนและสังคมให้มีคุณภาพชีวิตที่ดี ยุทธศาสตร์การส่งเสริมและพัฒนาสินค้า การเกษตร การค้า การลงทุน ยุทธศาสตร์การพัฒนาเศรษฐกิจการท่องเที่ยวและการบริการ ยุทธศาสตร์การบริหารจัดการ ทรัพยากรธรรมชาติและสิ่งแวดล้อมอย่างยั่งยืน ยุทธศาสตร์การสร้างความสุขและความมั่นคง

การจัดทำแผนพัฒนาท้องถิ่นของเทศบาลมีความเชื่อมโยงของยุทธศาสตร์ในภาพรวม ดังนี้

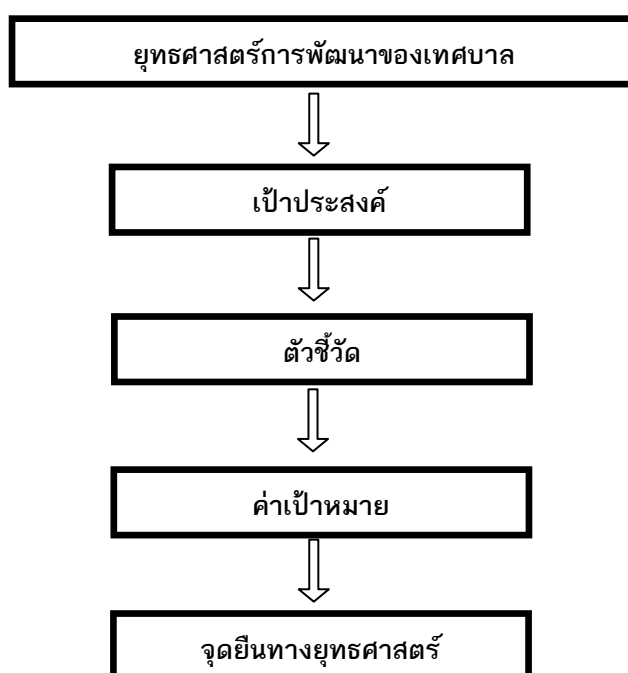

๒.๘ ความเชื่อมโยงยุทธศาสตร์ในภาพรวม

๒.๘.๑ การเชื่อมโยงยุทธศาสตร์การพัฒนาจังหวัดกับยุทธศาสตร์การพัฒนาขององค์กรปกครองส่วนท้องถิ่น

โครงสร้างความเชื่อมโยงแผนยุทธศาสตร์การพัฒนาเทศบาลตำบลบ้านค้อ พ.ศ. ๒๕๖๑ - ๒๕๖๕

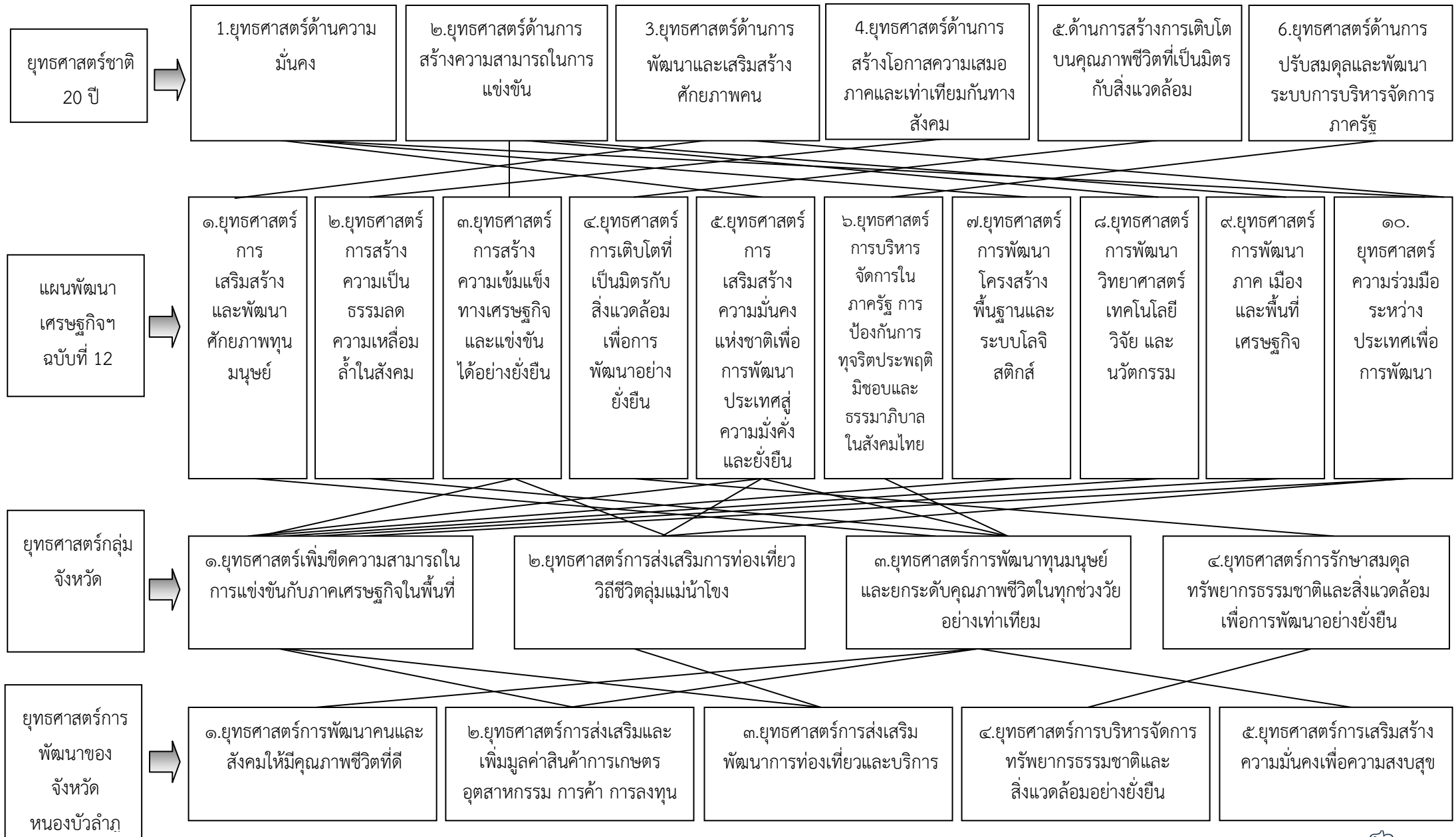

โครงสร้างเชื่อมโยงแผนยุทธศาสตร์การพัฒนาเทศบาลตำบลบ้านค้อ พ.ศ. ๒๕๖๑ - ๒๕๖๕ (ต่อ)

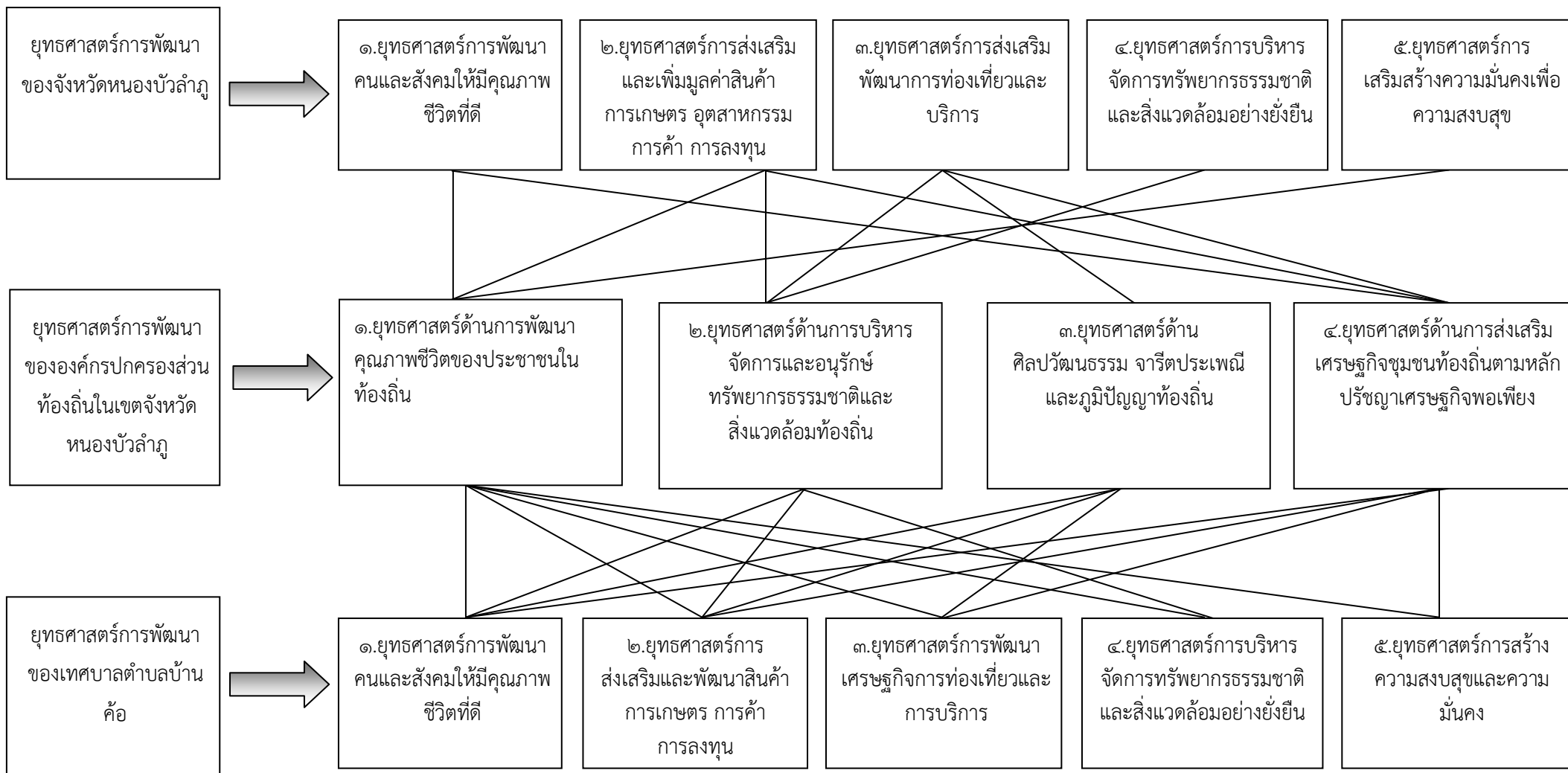

โครงสร้างเชื่อมโยงแผนยุทธศาสตร์การพัฒนาเทศบาลตำบลบ้านค้อ พ.ศ. ๒๕๖๑ - ๒๕๖๕ (ต่อ)

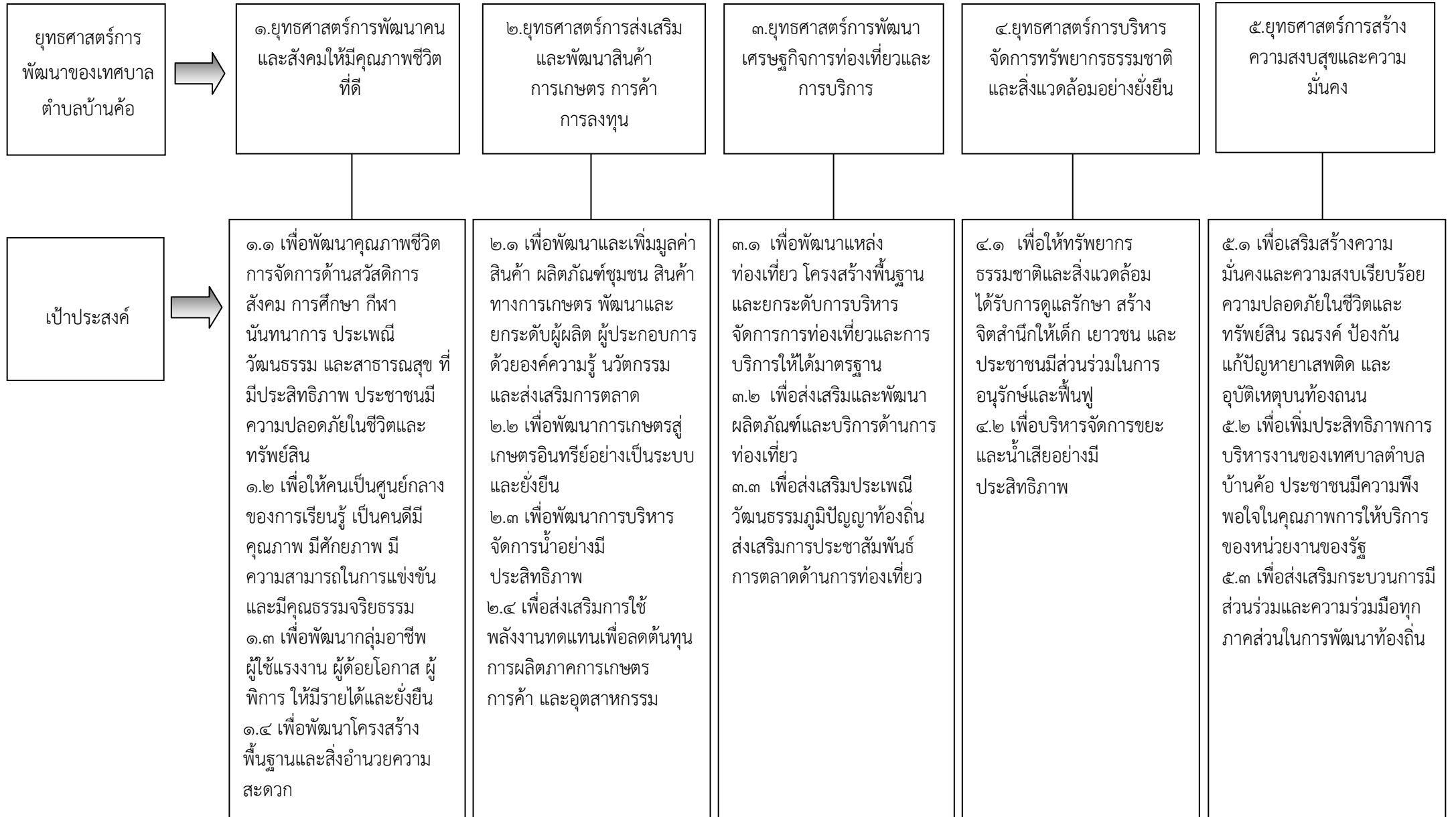

โครงสร้างเชื่อมโยงแผนยุทธศาสตร์การพัฒนาเทศบาลตำบลบ้านค้อ พ.ศ. ๒๕๖๑ - ๒๕๖๕ (ต่อ)

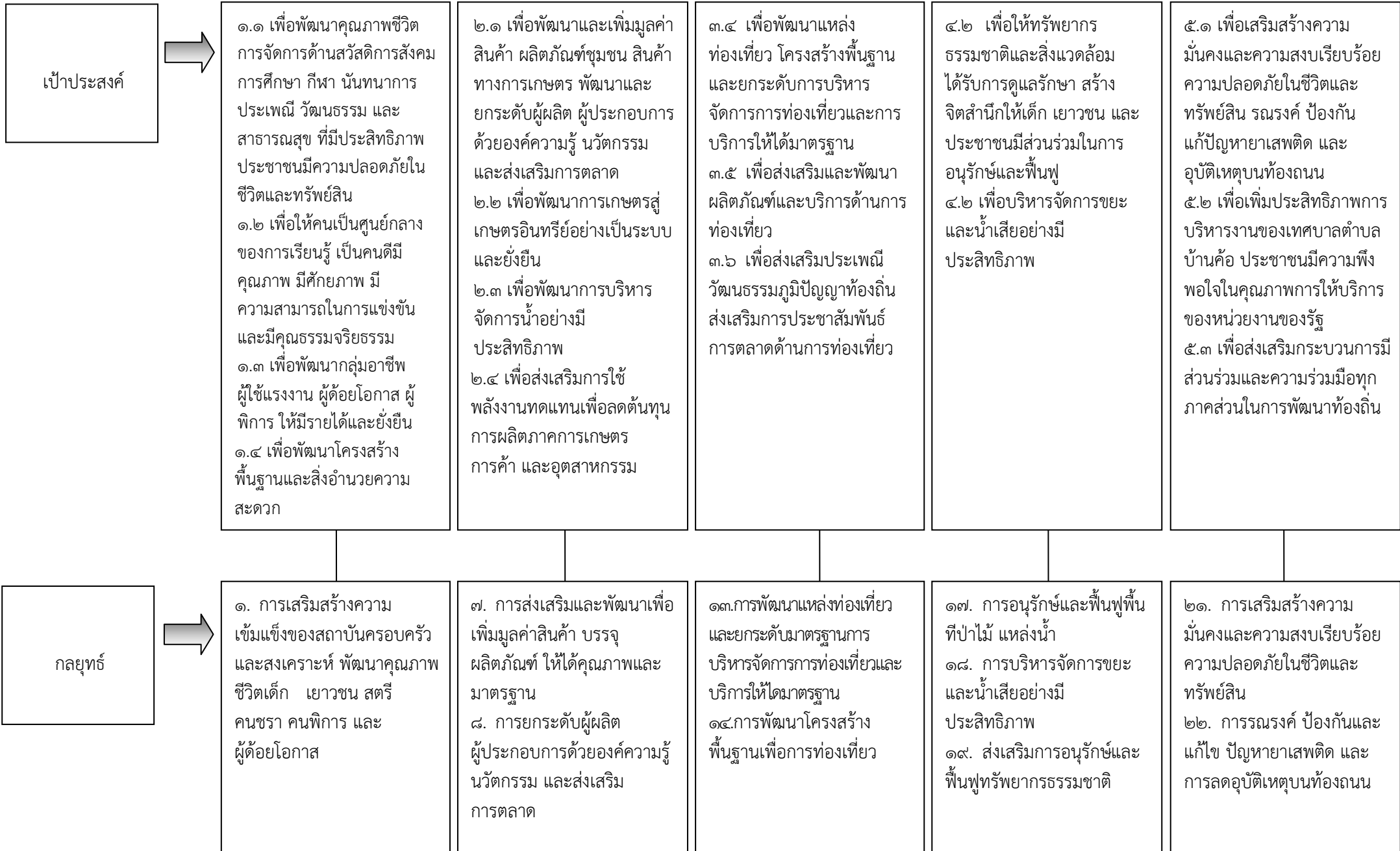

โครงสร้างเชื่อมโยงแผนยุทธศาสตร์การพัฒนาเทศบาลตำบลบ้านค้อ พ.ศ. ๒๕๖๑ - ๒๕๖๕ (ต่อ)

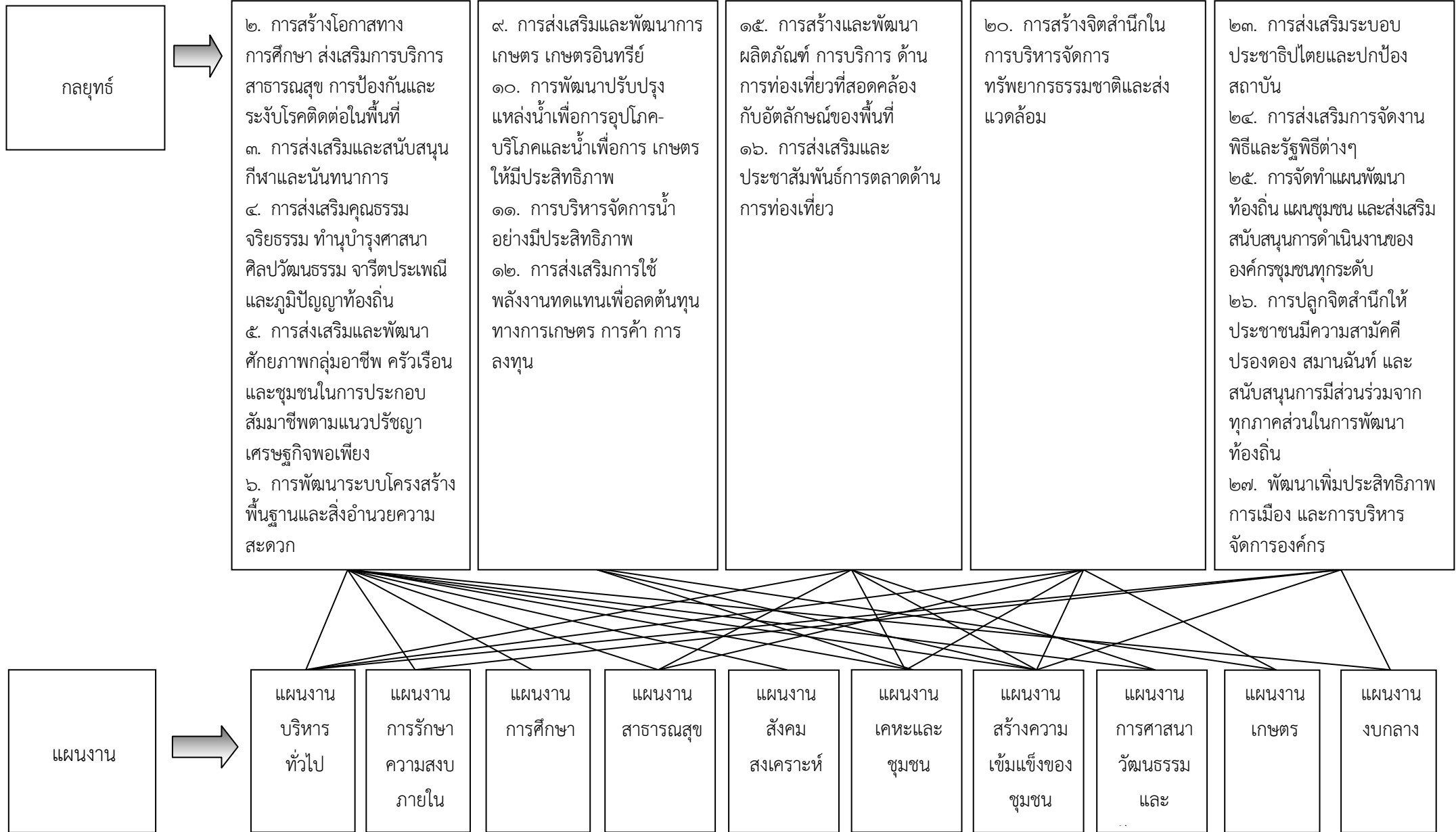

โครงสร้างเชื่อมโยงแผนยุทธศาสตร์การพัฒนาศูนย์บำบัดน้ำค้อ พ.ศ. ๒๕๖๑ - ๒๕๖๕ (ต่อ)



๑.๑ แผนผังยุทธศาสตร์ (Strategic Map)

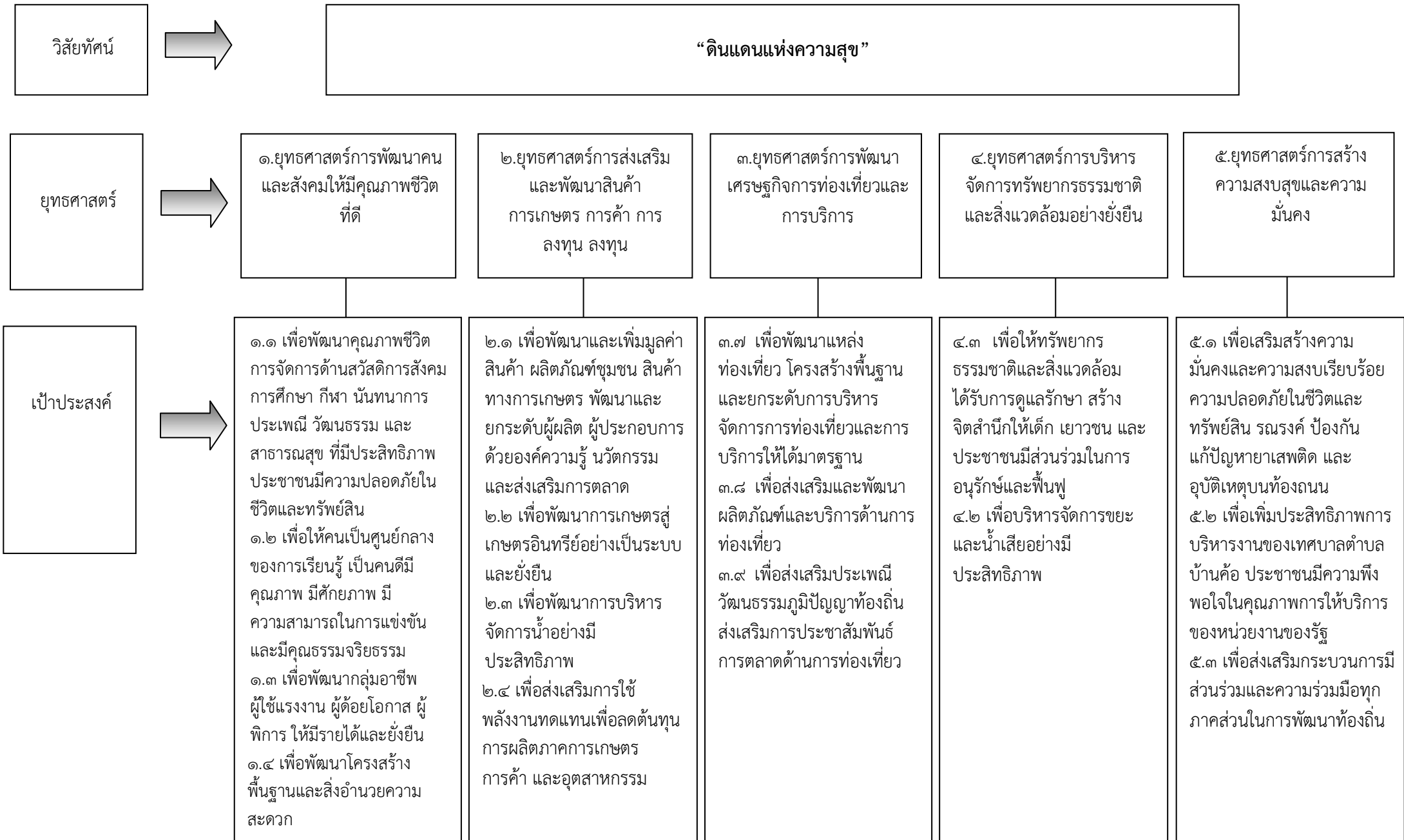

๑.๑ แผนผังยุทธศาสตร์ (Strategic Map) ต่อ

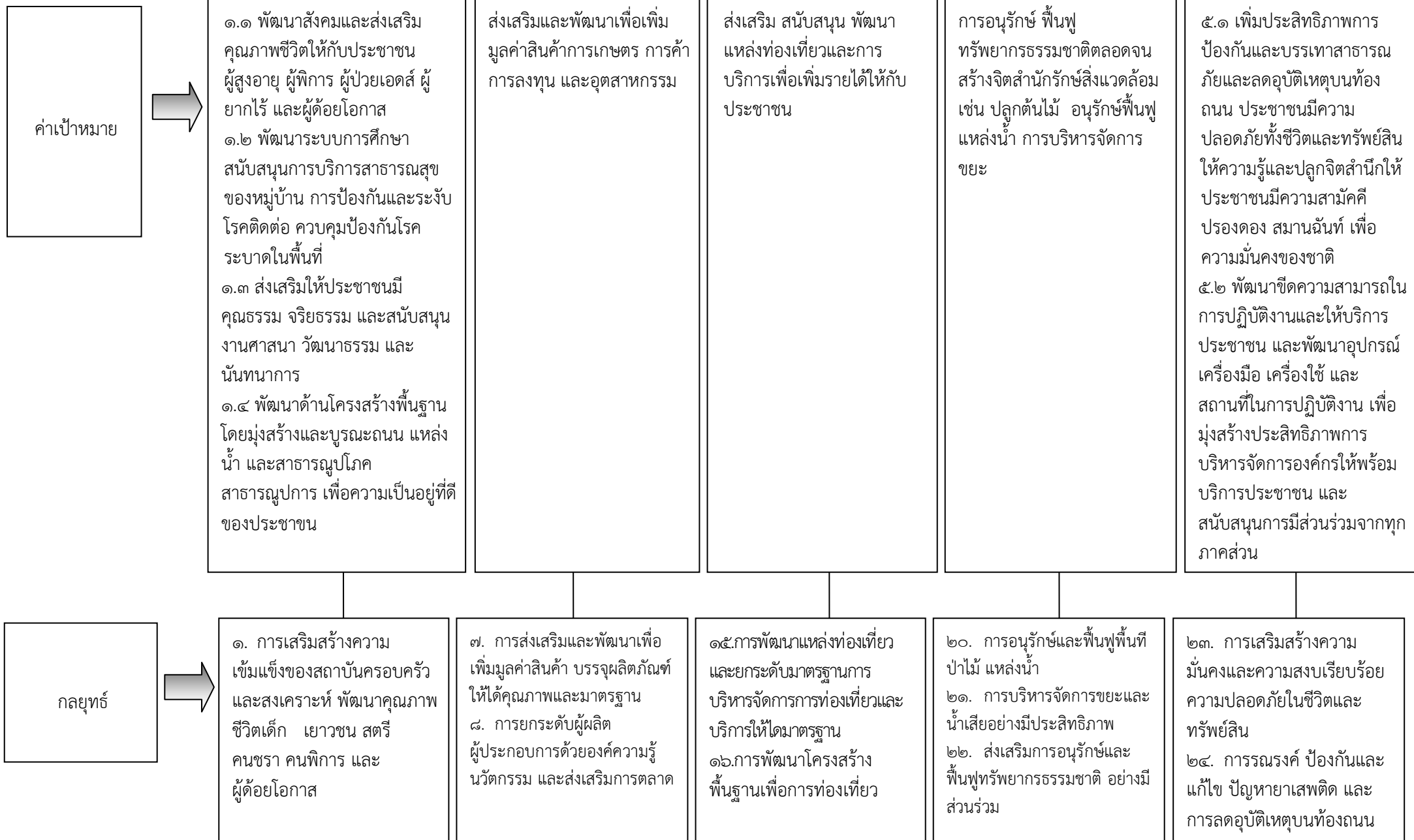

๑.๑ แผนผังยุทธศาสตร์ (Strategic Map) ต่อ

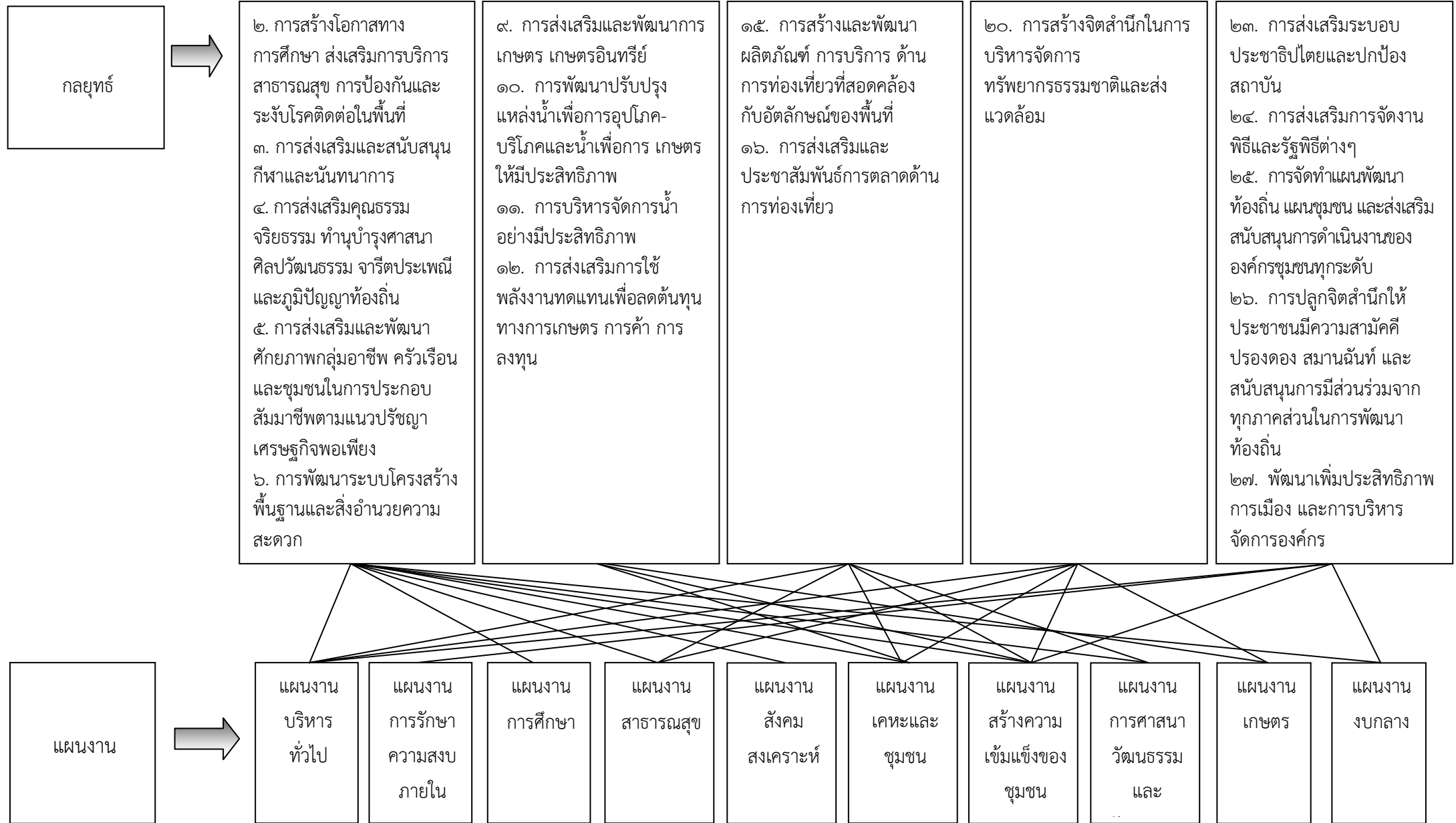

๓. การวิเคราะห์เพื่อพัฒนาท้องถิ่น

๓.๑ การวิเคราะห์กรอบการจัดทำยุทธศาสตร์ขององค์กรปกครองส่วนท้องถิ่น

เทศบาลตำบลบ้านคือ ได้จัดให้มีการประชุมเพื่อรวบรวมความคิดเห็นในการพัฒนาท้องถิ่น และได้นำข้อมูลต่างๆ ซึ่งผ่านการแสดงความคิดเห็นจากประชาชน มาวิเคราะห์และสรุปปัญหาความต้องการของประชาชนได้ดังนี้

ปัญหา	สภาพปัญหา/สาเหตุ
๑. ด้านการศึกษา	๑. ขาดสื่อวัสดุอุปกรณ์การเรียนการสอน ครุภัณฑ์ การศึกษาที่มีคุณภาพ ๒. ปัญหาความไม่เป็นเอกภาพ การจัดการศึกษาบนพื้นฐานของความไม่พร้อมด้านบุคลากรและอาคารสถานที่ ๓. การจำกัดด้านงบประมาณในการบริหารจัดการ
๒. ด้านเศรษฐกิจ	๑. ปัญหาความยากจน ๒. กลุ่มอาชีพต่างๆไม่ได้รับการสนับสนุนอย่างต่อเนื่องและจริงจัง ๓. นโยบายภาครัฐที่ไม่สอดคล้องกับการพัฒนาของตำบล ๔. ต้นทุนการผลิตสูง แต่ผลผลิตทางการเกษตรราคาต่ำ ทำให้รายได้ไม่เพียงพอกับรายจ่าย ๕. ขาดเครื่องมือที่ทันสมัยในการประกอบอาชีพ ๖. ขาดความรู้ในการพัฒนาอาชีพ ๗. ปัญหาภัยธรรมชาติ เช่น ภัยแล้ง วัตภัย
๓. ด้านสังคม	๑. ปัญหายาเสพติดในพื้นที่ ๒. ปัญหาครอบครัวและสังคม เช่น ครอบครัวขาดความอบอุ่น ความรุนแรงในครอบครัวและสังคม ๓. ปัญหาการแต่งงานก่อนวัยอันควร ๔. ปัญหาการเคลื่อนย้ายของแรงงานในการประกอบอาชีพ ๑. ปัญหาผู้ป่วยโรคเรื้อรัง เช่น โรคเบาหวาน,โรคความดันโลหิตสูง ฯลฯ ๒. ปัญหาโรคติดต่อ เช่น โรคเอดส์,โรคไข้เลือดออก ฯลฯ ๓. ปัญหาสุขภาพจากการใช้สารเคมีทางการเกษตร ๕. ปัญหาการใช้ยาที่มีสารสเตลอย ๖. ปัญหาพฤติกรรมกรรมการบริโภคของประชาชน
๔. ด้านสาธารณสุข	๑. ปัญหาผู้ป่วยโรคเรื้อรัง เช่น โรคเบาหวาน,โรคความดันโลหิตสูง ฯลฯ ๒. ปัญหาโรคติดต่อ เช่น โรคเอดส์,โรคไข้เลือดออก ฯลฯ ๓. ปัญหาสุขภาพจากการใช้สารเคมีทางการเกษตร ๕. ปัญหาการใช้ยาที่มีสารสเตลอย ๖. ปัญหาพฤติกรรมกรรมการบริโภคของประชาชน ๗. ปัญหาการดูแลผู้ป่วยระยะยาว (LTC)
๕. ด้านทรัพยากรธรรมชาติและสิ่งแวดล้อม	๑. ปัญหาการขาดแคลนน้ำอุปโภค-บริโภค ๒. ปัญหาการรुक้าที่สาธารณประโยชน์ ๓. ปัญหาการเผาทำลายป่า ๔. ปัญหาเรื่องการบริหารจัดการขยะ ๕. ประชาชนขาดจิตสำนึกในการอนุรักษ์สิ่งแวดล้อม

๓.๑ การวิเคราะห์กรอบการจัดทำยุทธศาสตร์ขององค์กรปกครองส่วนท้องถิ่น (ต่อ)

ปัญหา	สภาพปัญหา/สาเหตุ
๖. ด้านบริหารจัดการที่ดี	๑. การให้บริการประชาชนยังไม่ทั่วถึง ขาดการให้บริการเชิงรุก ๒. ประชาชนไม่ให้ความสำคัญต่อการมีส่วนร่วมในการพัฒนาท้องถิ่น ๓. ปัญหาด้านงบประมาณที่มีอยู่อย่างจำกัด
๗. ด้านการบริการสาธารณะ	๑. ถนนไม่ได้มาตรฐาน เนื่องจากเป็นถนนลูกรังและแคบไม่มีไหล่ทาง ๒. ถนนชำรุดเสียหาย เป็นหลุมเป็นบ่อ ทำให้เกิดอุบัติเหตุบ่อยครั้ง ๓. ไฟฟ้าสาธารณะภายในหมู่บ้านและเพื่อการเกษตรไม่เพียงพอ ๕. น้ำสำหรับการอุปโภค-บริโภคยังไม่เพียงพอ ๖. ปัญหาด้านงบประมาณที่มีอยู่อย่างจำกัด

๓.๒ การประเมินสถานการณ์สภาพแวดล้อมภายนอกที่เกี่ยวข้อง

การวิเคราะห์ศักยภาพเพื่อประเมินสถานการณ์การพัฒนาในปัจจุบันและโอกาสการพัฒนาในอนาคตของเทศบาลตำบลบ้านค้อด้วยเทคนิค SWOT Analysis(จุดแข็ง จุดอ่อน โอกาส และอุปสรรค)

๑. ด้านการศึกษา ศาสนา และวัฒนธรรม

จุดแข็ง (Strengths)	จุดอ่อน (Weakness)
๑. เป็นภารกิจ/อำนาจหน้าที่ตามกฎหมายของอปท. ๒. องค์กรมีความพร้อมในการดำเนินงานด้านการศึกษา ศาสนา และวัฒนธรรม ๓. ผู้บริหารให้ความสำคัญในการพัฒนาคุณภาพการศึกษาให้ได้มาตรฐาน	๑. การบูรณาการร่วมกันระหว่างสถานศึกษากับชุมชนและท้องถิ่นขาดความต่อเนื่อง ๒. ภารกิจมีหลายกิจกรรม หลายด้าน แต่ขาดงบประมาณ ๓. ขาดบุคลากรที่มีความรู้ ความสามารถเฉพาะด้าน

โอกาส (Opportunity)	อุปสรรค (Threats)
๑. แผนพัฒนาเศรษฐกิจแห่งชาติ ฉบับที่ ๑๒ ให้ความสำคัญ ๒. ตามรัฐธรรมนูญกำหนดให้เรียนฟรี ๑๒ ปี	๑. โรงเรียนยังขาดสื่อเทคโนโลยีสารสนเทศ สื่อการสอน และวัสดุทางการศึกษาที่มีประสิทธิภาพ ๒. ขาดความต่อเนื่องในการส่งเสริมการสืบทอดวัฒนธรรมประเพณีท้องถิ่น ๓. สภาพเศรษฐกิจปัจจุบันส่งผลต่อการศึกษาของเยาวชน

๒. ด้านเศรษฐกิจ

จุดแข็ง (Strengths)	จุดอ่อน (Weakness)
๑. ผู้บริหารท้องถิ่นให้ความสำคัญ	๑. ขาดบุคลากรที่มีความรู้ความสามารถในการบริหารงานด้านเศรษฐกิจ และการพัฒนาอาชีพด้านต่างๆ

โอกาส (Opportunity)	อุปสรรค (Threats)
๑. เป็นนโยบายที่รัฐบาลให้ความสำคัญ ๒. การเกษตรเป็นสาขาการผลิตที่สำคัญของจังหวัด ๓. การคมนาคมขนส่งสะดวก	๑. เทคโนโลยีสมัยใหม่ราคาแพง ๒. ค่าครองชีพสูง ๓. ราคาผลิตรายการเกษตรตกต่ำ แต่ต้นทุนการผลิตสูง ๔. การใช้สารเคมีในการเกษตร ๕. ขาดการรวมกลุ่มของเกษตรกร การมีส่วนร่วมของชุมชนเป็นลักษณะต่างคนต่างทำ

๓. ด้านสังคม และ สาธารณสุข

จุดแข็ง (Strengths)	จุดอ่อน (Weakness)
๑. ผู้บริหารท้องถิ่นให้ความสำคัญ ๒. เป็นภารกิจ/อำนาจหน้าที่ตามกฎหมายของอปท.	- ระเบียบ กฎหมายไม่ชัดเจนในการปฏิบัติในบางภารกิจ - ขาดบุคลากรที่มีความรู้ความสามารถเฉพาะด้าน - การบริหารจัดการ การจัดสรรงบประมาณที่มีอยู่อย่างจำกัด

โอกาส (Opportunity)	อุปสรรค (Threats)
๑. การกีฬา - รัฐส่งเสริมกีฬาและการออกกำลังกาย ๒. ยาเสพติด - รัฐบาลให้ความสำคัญในการแก้ไขปัญหา ยาเสพติด - มีแหล่งบำบัดฟื้นฟูทุกโรงพยาบาล ๓. สังคมสงเคราะห์ - นโยบายกระจายอำนาจสู่ท้องถิ่น ๔. ความปลอดภัยในชีวิตและทรัพย์สิน - ในตำบลมีสายตรวจและอปพร.คอยดูแลความปลอดภัย ๕. สาธารณสุข - มี รพ.ส่งเสริมสุขภาพประจำตำบล - มีอาสาสมัครสาธารณสุขของหมู่บ้าน - ประชาชนให้ความสำคัญด้านสาธารณสุขมากขึ้น	๑. การกีฬา - ขาดพื้นที่สาธารณะในการเล่นกีฬา - ขาดอุปกรณ์ในการเล่นกีฬา - ขาดผู้มีความรู้ความสามารถเฉพาะด้านในการให้คำแนะนำอย่างถูกวิธี ๒. ยาเสพติด - มีการลักลอบจำหน่าย - ความเข้มแข็งของสถาบันครอบครัว - ความเจริญทางวัตถุ/ค่านิยมในสังคมปัจจุบัน ๓. สังคมสงเคราะห์ - ไม่รู้สิทธิของตนเองในการขอรับความช่วยเหลือ - จำนวนผู้สูงอายุมีเพิ่มขึ้นในสังคม ๔. ความปลอดภัยในชีวิตและทรัพย์สิน - เจ้าหน้าที่ไม่เพียงพอดูแลไม่ทั่วถึง ๕. สาธารณสุข - โรคติดต่อตามฤดูกาล เช่น ไข้เลือดออก

๔. ด้านทรัพยากรธรรมชาติและสิ่งแวดล้อม

จุดแข็ง (Strengths)	จุดอ่อน (Weakness)
๑. ผู้บริหารท้องถิ่นให้ความสำคัญ ๒. เป็นภารกิจ/อำนาจหน้าที่ตามกฎหมายของอปท.	- ขาดงบประมาณในการบริหารจัดการ - การบูรณาการร่วมกันระหว่างท้องถิ่นกับหน่วยงานราชการและชุมชนยังไม่ต่อเนื่อง

โอกาส (Opportunity)	อุปสรรค (Threats)
๑. เป็นนโยบายที่ยุทธศาสตร์จังหวัดให้ความสำคัญ ๒. เป็นตำบลที่เชื่อมต่อระหว่างจังหวัดหนองบัวลำภูและจังหวัดขอนแก่น	๑. ประชาชนขาดจิตสำนึกในการดูแลรักษาสิ่งแวดล้อม

๕. ด้านบริหารจัดการที่ดี

จุดแข็ง (Strengths)	จุดอ่อน (Weakness)
๑. ผู้บริหารท้องถิ่นให้ความสำคัญ ๒. เป็นภารกิจ/อำนาจหน้าที่ตามกฎหมายของอปท. ๓. มีการรับฟังความคิดเห็นจากทุกภาคส่วน	๑. ระเบียบกฎหมายที่เกี่ยวข้องมีจำนวนมาก และมีการปรับเปลี่ยนบ่อยครั้ง ทำให้การปฏิบัติงานยุ่งยากขึ้น ๒. การบูรณาการร่วมกันระหว่างท้องถิ่นกับหน่วยงานราชการและชุมชนยังไม่ต่อเนื่อง

โอกาส (Opportunity)	อุปสรรค (Threats)
๑. เป็นนโยบายที่ยุทธศาสตร์จังหวัดให้ความสำคัญ ๒. เป็นตำบลที่เชื่อมต่อระหว่างจังหวัดหนองบัวลำภูและจังหวัดขอนแก่น	๑. ประชาชนขาดความเข้าใจในการทำงานของภาครัฐ และยังไม่ให้ความร่วมมือด้านการมีส่วนร่วมในการพัฒนาท้องถิ่นเท่าที่ควร

๖. ด้านการบริการสาธารณะ

จุดแข็ง (Strengths)	จุดอ่อน (Weakness)
๑. ผู้บริหารท้องถิ่นให้ความสำคัญ ๒. เป็นภารกิจ/อำนาจหน้าที่ตามกฎหมายของ อปท.	๑. มีงบประมาณในการพัฒนาไม่เพียงพอต่อความ ต้องการของประชาชน
โอกาส (Opportunity)	อุปสรรค (Threats)
๑. เป็นนโยบายที่ยุทธศาสตร์จังหวัดให้ ให้ความสำคัญ	๑. ถนนในตำบลยังไม่ได้รับการพัฒนาให้ได้มาตรฐาน ๒. การบรรทุกน้ำหนักเกินและไม่ปฏิบัติตามกฎหมาย จราจร

ส่วนที่ ๓

การนำแผนพัฒนาท้องถิ่นไปสู่การปฏิบัติ

๑. ยุทธศาสตร์การพัฒนาและแผน

ที่	ยุทธศาสตร์	ด้าน	แผนงาน	หน่วย รับผิดชอบหลัก	หน่วย สนับสนุน
๑	การพัฒนาคนและ สังคมให้มีคุณภาพชีวิต ที่ดี	บริหารทั่วไป	แผนงานบริหารทั่วไป	สำนักปลัด	ทต.บ้านค้อ
			แผนงานรักษาความ สงบภายใน	สำนักปลัด	ทต.บ้านค้อ
		บริการชุมชนและ สังคม	แผนงานการศึกษา	กองการศึกษา	ทต.บ้านค้อ
			แผนงานสาธารณสุข	สำนักปลัด	ทต.บ้านค้อ
			แผนงานสังคม สงเคราะห์	กองสวัสดิการ สังคม	ทต.บ้านค้อ
			แผนงานเคหะและ ชุมชน	กองช่าง	ทต.บ้านค้อ
			แผนงานสร้างความ เข้มแข็งของชุมชน	กองสวัสดิการ สังคม	ทต.บ้านค้อ
			แผนงานการศาสนา วัฒนธรรมและ นันทนาการ	กองการศึกษา	ทต.บ้านค้อ
		การดำเนินงานอื่น	แผนงานงบกลาง	กองช่าง	ทต.บ้านค้อ
๒	การส่งเสริมและพัฒนา สินค้า การเกษตร การค้า การลงทุน	บริหารทั่วไป	แผนงานบริหารทั่วไป	สำนักปลัด	ทต.บ้านค้อ
		บริการชุมชนและ สังคม	แผนงานการศึกษา	กองการศึกษา	ทต.บ้านค้อ

ที่	ยุทธศาสตร์	ด้าน	แผนงาน	หน่วย รับผิดชอบหลัก	หน่วย สนับสนุน
		บริการชุมชนและ สังคม	แผนงานเคหะและ ชุมชน	กองช่าง	ทต.บ้านค้อ
		บริการชุมชนและ สังคม	แผนงานสร้างความ เข้มแข็งของชุมชน	กองสวัสดิการ สังคม	ทต.บ้านค้อ
		การเศรษฐกิจ	แผนงานการเกษตร	สำนักปลัด	ทต.บ้านค้อ
๓	การพัฒนาเศรษฐกิจ การท่องเที่ยวและการ บริการ	บริหารทั่วไป	แผนงานบริหารทั่วไป	สำนักปลัด	ทต.บ้านค้อ
		บริการชุมชนและ สังคม	แผนงานสาธารณสุข	สำนักปลัด	ทต.บ้านค้อ
		บริการชุมชนและ สังคม	แผนงานสังคม สงเคราะห์	กองสวัสดิการ สังคม	ทต.บ้านค้อ
		บริการชุมชนและ สังคม	แผนงานเคหะและ ชุมชน	กองช่าง	ทต.บ้านค้อ
		บริการชุมชนและ สังคม	แผนงานสร้างความ เข้มแข็งของชุมชน	กองสวัสดิการ สังคม	ทต.บ้านค้อ
		บริการชุมชนและ สังคม	แผนงานการศึกษา วัฒนธรรมและ นันทนาการ	กองการศึกษา	ทต.บ้านค้อ
๔	การบริหารจัดการ ทรัพยากรธรรมชาติ และสิ่งแวดล้อมอย่าง ยั่งยืน	บริหารทั่วไป	แผนงานบริหารทั่วไป	สำนักปลัด	ทต.บ้านค้อ
		บริการชุมชนและ สังคม	แผนงานสาธารณสุข	สำนักปลัด	ทต.บ้านค้อ
		บริการชุมชนและ สังคม	แผนงานเคหะและ ชุมชน	กองช่าง	ทต.บ้านค้อ
		บริการชุมชนและ สังคม	แผนงานสร้างความ เข้มแข็งของชุมชน	กองสวัสดิการ สังคม	ทต.บ้านค้อ
		การเศรษฐกิจ	แผนงานการเกษตร	สำนักปลัด	ทต.บ้านค้อ

ที่	ยุทธศาสตร์	ด้าน	แผนงาน	หน่วย รับผิดชอบหลัก	หน่วย สนับสนุน
๕	การสร้างความสุข และความมั่นคง	บริหารทั่วไป	แผนงานบริหารทั่วไป	สำนักปลัด	ทต.บ้านค้อ
		บริหารทั่วไป	แผนงานรักษาความ สงบภายใน	สำนักปลัด	ทต.บ้านค้อ
		บริการชุมชน และสังคม	แผนงานสร้างความ เข้มแข็งของชุมชน	กองสวัสดิการ สังคม	ทต.บ้านค้อ
		การดำเนินงาน อื่น	แผนงานงบกลาง	กองช่าง	ทต.บ้านค้อ
รวม	๕ ยุทธศาสตร์	๔ ด้าน	๑๐ แผนงาน	๕ สำนัก/กอง	

บัญชีสรุปโครงการพัฒนา
แผนพัฒนาท้องถิ่น (พ.ศ.๒๕๖๑ - ๒๕๖๕)
เทศบาลตำบลบ้านค้อ อำเภอโนนสัง จังหวัดหนองบัวลำภู

ยุทธศาสตร์	ปี ๒๕๖๑		ปี ๒๕๖๒		ปี ๒๕๖๓		ปี ๒๕๖๔		ปี ๒๕๖๕		รวม ๕ ปี	
	จำนวนโครงการ	งบประมาณ (บาท)	จำนวนโครงการ	งบประมาณ (บาท)	จำนวนโครงการ	งบประมาณ (บาท)	จำนวนโครงการ	งบประมาณ (บาท)	จำนวนโครงการ	งบประมาณ (บาท)	จำนวนโครงการ	งบประมาณ (บาท)
๑) ยุทธศาสตร์การพัฒนาคณะและสังคมให้มีคุณภาพชีวิตที่ดี												
๑.๑ แผนงานบริหารทั่วไป	๔	๕๙๐,๐๐๐	๕	๖๐๐,๐๐๐	๕	๖๐๐,๐๐๐	๕	๗๐๐,๐๐๐	๕	๗๐๐,๐๐๐	๒๔	๓,๑๙๐,๐๐๐
๑.๒ แผนงานการรักษาความสงบภายใน	-	-	-	-	-	-	-	-	-	-	-	-
๑.๓ แผนงานการศึกษา	๑๘	๔,๔๔๕,๐๐๐	๑๙	๕,๕๘๐,๐๐๐	๒๒	๖,๐๔๕,๐๐๐	๒๒	๖,๓๔๕,๐๐๐	๒๒	๖,๓๔๕,๐๐๐	๑๐๓	๒๘,๗๖๐,๐๐๐
๑.๔ แผนงานสาธารณสุข	๑๔	๗๖๕,๐๐๐	๑๔	๑,๒๖๕,๐๐๐	๑๕	๑,๖๖๕,๐๐๐	๑๕	๑,๖๖๕,๐๐๐	๑๕	๑,๖๖๕,๐๐๐	๗๓	๗,๐๒๕,๐๐๐
๑.๕ แผนงานสังคมสงเคราะห์	๑๐	๗,๕๐๐,๐๐๐	๑๗	๗,๔๕๐,๐๐๐	๑๔	๗,๕๖๐,๐๐๐	๑๔	๗,๕๖๐,๐๐๐	๑๔	๗,๕๖๐,๐๐๐	๖๙	๓๗,๖๓๐,๐๐๐
๑.๖ แผนงานเคหะและชุมชน	๑๐๑	๔๖,๔๓๙,๖๐๐	๑๔๔	๖๓,๒๑๔,๙๐๐	๑๗๑	๘๖,๐๐๔,๖๐๐	๑๙๐	๙๐,๖๓๙,๖๐๐	๑๘๗	๘๘,๓๔๙,๖๐๐	-	๓๗๔,๖๔๘,๓๐๐
๑.๗ แผนงานการสร้างเสริมความเข้มแข็งของชุมชน	๑๓	๒,๙๑๐,๐๐๐	๑๘	๓,๓๑๐,๐๐๐	๒๒	๓,๙๑๐,๐๐๐	๒๒	๓,๙๑๐,๐๐๐	๒๒	๓,๙๑๐,๐๐๐	๙๗	๑๗,๙๕๐,๐๐๐
๑.๘ แผนงานการศาสนาวัฒนธรรมและนันทนาการ	๑๒	๑,๒๐๐,๐๐๐	๑๒	๑,๓๐๐,๐๐๐	๑๓	๑,๔๐๐,๐๐๐	๑๓	๑,๔๐๐,๐๐๐	๑๓	๑,๔๐๐,๐๐๐	๖๓	๖,๗๐๐,๐๐๐
๑.๙ แผนงานการเกษตร	-	-	-	-	-	-	-	-	-	-	-	-
๑.๑๐ แผนงานงบกลาง	-	-	-	-	-	-	-	-	-	-	-	-
รวม	๑๗๒	๖๓,๘๔๙,๖๐๐	๒๒๙	๘๒,๗๑๙,๙๐๐	๒๖๒	๑๐๗,๑๘๔,๖๐๐	๒๘๑	๑๑๒,๒๑๙,๖๐๐	๒๗๘	๑๐๙,๙๒๙,๖๐๐	๔๒๙	๔๗๕,๙๐๓,๓๐๐

บัญชีสรุปโครงการพัฒนา
แผนพัฒนาท้องถิ่น (พ.ศ.๒๕๖๑ - ๒๕๖๕)
เทศบาลตำบลบ้านค้อ อำเภอโนนสัง จังหวัดหนองบัวลำภู

ยุทธศาสตร์	ปี ๒๕๖๑		ปี ๒๕๖๒		ปี ๒๕๖๓		ปี ๒๕๖๔		ปี ๒๕๖๕		รวม ๕ ปี	
	จำนวนโครงการ	งบประมาณ (บาท)	จำนวนโครงการ	งบประมาณ (บาท)	จำนวนโครงการ	งบประมาณ (บาท)	จำนวนโครงการ	งบประมาณ (บาท)	จำนวนโครงการ	งบประมาณ (บาท)	จำนวนโครงการ	งบประมาณ (บาท)
๒) ยุทธศาสตร์การส่งเสริมและพัฒนาสินค้า การเกษตร การค้า การลงทุน												
๒.๑ แผนงานบริหารทั่วไป	๑	๑๐๐,๐๐๐	๑	๑๐๐,๐๐๐	๑	๑๐๐,๐๐๐	๑	๑๐๐,๐๐๐	๑	๑๐๐,๐๐๐	๕	๕๐๐,๐๐๐
๒.๒ แผนงานการรักษาความสงบภายใน	-	-	-	-	-	-	-	-	-	-	-	-
๒.๓ แผนงานการศึกษา	-	-	-	-	-	-	-	-	-	-	-	-
๒.๔ แผนงานสาธารณสุข	-	-	-	-	-	-	-	-	-	-	-	-
๒.๕ แผนงานสังคมสงเคราะห์	-	-	-	-	-	-	-	-	-	-	-	-
๒.๖ แผนงานเคหะและชุมชน	๔๗	๒๐,๙๒๐,๐๐๐	๑๐๗	๗๓,๑๙๕,๐๐๐	๑๒๙	๑๓๒,๘๒๓,๐๐๐	๑๓๖	๑๖๓,๔๙๘,๐๐๐	๑๓๖	๑๖๓,๔๙๘,๐๐๐	๕๕๕	๕๕๓,๙๓๔,๐๐๐
๒.๗ แผนงานการสร้างเสริมความเข้มแข็งของชุมชน	๑๓	๑,๔๐๐,๐๐๐	๑๗	๑,๒๑๐,๐๐๐	๒๔	๒,๑๓๐,๐๐๐	๒๔	๒,๑๓๐,๐๐๐	๒๔	๒,๑๓๐,๐๐๐	๑๐๒	๙,๐๐๐,๐๐๐
๒.๘ แผนงานการศาสนาวัฒนธรรมและนันทนาการ	-	-	-	-	-	-	-	-	-	-	-	-
๒.๙ แผนงานการเกษตร	๒	๒๔๐,๐๐๐	๒	๒๔๐,๐๐๐	๓	๒๙๐,๐๐๐	๓	๒๙๐,๐๐๐	๓	๒๙๐,๐๐๐	๑๓	๑,๓๕๐,๐๐๐
๒.๑๐ แผนงานงบกลาง	-	-	-	-	-	-	-	-	-	-	-	-
รวม	๖๓	๒๒,๖๖๐,๐๐๐	๑๒๗	๗๔,๗๔๕,๐๐๐	๑๕๗	๑๓๕,๓๔๓,๐๐๐	๑๖๔	๑๖๖,๐๑๘,๐๐๐	๑๖๔	๑๖๖,๐๑๘,๐๐๐	๖๗๕	๕๖๔,๗๘๔,๐๐๐

บัญชีสรุปโครงการพัฒนา
แผนพัฒนาท้องถิ่น (พ.ศ.๒๕๖๑ - ๒๕๖๕)
เทศบาลตำบลบ้านค้อ อำเภอโนนสัง จังหวัดหนองบัวลำภู

ยุทธศาสตร์	ปี ๒๕๖๑		ปี ๒๕๖๒		ปี ๒๕๖๓		ปี ๒๕๖๔		ปี ๒๕๖๕		รวม ๕ ปี	
	จำนวนโครงการ	งบประมาณ (บาท)	จำนวนโครงการ	งบประมาณ (บาท)	จำนวนโครงการ	งบประมาณ (บาท)	จำนวนโครงการ	งบประมาณ (บาท)	จำนวนโครงการ	งบประมาณ (บาท)	จำนวนโครงการ	งบประมาณ (บาท)
๓) ยุทธศาสตร์การพัฒนาเศรษฐกิจ การท่องเที่ยว และการบริการ												
๓.๑ แผนงานบริหารทั่วไป	๔	๒๘๐,๐๐๐	๓	๒๓๐,๐๐๐	๙	๒๘๐,๐๐๐	๑๑	๒๘๐,๐๐๐	๑๐	๒๘๐,๐๐๐	๓๗	๑,๓๕๐,๐๐๐
๓.๒ แผนงานการรักษาความสงบภายใน	-	-	-	-	-	-	-	-	-	-	-	-
๓.๓ แผนงานการศึกษา	-	-	-	-	-	-	-	-	-	-	-	-
๓.๔ แผนงานสาธารณสุข	-	-	-	-	-	-	-	-	-	-	-	-
๓.๕ แผนงานสังคมสงเคราะห์	-	-	-	-	-	-	-	-	-	-	-	-
๓.๖ แผนงานเคหะและชุมชน	๒	๑,๔๐๐,๐๐๐		๑,๕๐๐,๐๐๐		๑๖,๕๑๐,๕๐๐		๑๘,๐๑๐,๕๐๐		๑๗,๕๑๐,๕๐๐	๒	๕๔,๙๓๑,๕๐๐
๓.๗ แผนงานการสร้างเสริมความเข้มแข็งของชุมชน					๑	๓๐๐,๐๐๐	๑	๓๐๐,๐๐๐	๑	๓๐๐,๐๐๐	๓	๙๐๐,๐๐๐
๓.๘ แผนงานการศาสนาวัฒนธรรมและนันทนาการ	-	-	-	-	-	-	-	-	-	-	-	-
๓.๙ แผนงานการเกษตร	-	-	-	-	-	๗๐๐,๐๐๐	-	๗๐๐,๐๐๐	-	๗๐๐,๐๐๐	-	-
๓.๑๐ แผนงานงบกลาง	-	-	-	-	-	-	-	-	-	-	-	-
รวม	๖	๑,๖๘๐,๐๐๐	๓	๑,๗๓๐,๐๐๐	๑๐	๑๗,๗๙๐,๕๐๐	๑๒	๑๙,๒๙๐,๕๐๐	๑๑	๑๘,๗๙๐,๕๐๐	๔๒	๕๗,๑๘๑,๕๐๐

บัญชีสรุปโครงการพัฒนา
แผนพัฒนาท้องถิ่น (พ.ศ.๒๕๖๑ - ๒๕๖๕)
เทศบาลตำบลบ้านค้อ อำเภอโนนสัง จังหวัดหนองบัวลำภู

ยุทธศาสตร์	ปี ๒๕๖๑		ปี ๒๕๖๒		ปี ๒๕๖๓		ปี ๒๕๖๔		ปี ๒๕๖๕		รวม ๕ ปี	
	จำนวนโครงการ	งบประมาณ (บาท)	จำนวนโครงการ	งบประมาณ (บาท)	จำนวนโครงการ	งบประมาณ (บาท)	จำนวนโครงการ	งบประมาณ (บาท)	จำนวนโครงการ	งบประมาณ (บาท)	จำนวนโครงการ	งบประมาณ (บาท)
๔) ยุทธศาสตร์การบริหารจัดการทรัพยากรธรรมชาติและสิ่งแวดล้อมอย่างยั่งยืน												
๔.๑ แผนงานบริหารทั่วไป	๔	๒๐๐,๐๐๐	๔	๒๐๐,๐๐๐	๔	๒๐๐,๐๐๐	๔	๒๐๐,๐๐๐	๔	๒๐๐,๐๐๐	๒๐	๑,๐๐๐,๐๐๐
๔.๒ แผนงานการรักษาความสงบภายใน	-	-	-	-	-	-	-	-	-	-	-	-
๔.๓ แผนงานการศึกษา	-	-	-	-	-	-	-	-	-	-	-	-
๔.๔ แผนงานสาธารณสุข	๗	๘๗๐,๐๐๐	๘	๘๙๐,๐๐๐	๑๑	๑,๖๙๐,๐๐๐	๑๑	๑,๖๙๐,๐๐๐	๑๑	๑,๖๙๐,๐๐๐	๔๘	๖,๘๓๐,๐๐๐
๔.๕ แผนงานสังคมสงเคราะห์	-	-	-	-	-	-	-	-	-	-	-	-
๔.๖ แผนงานเคหะและชุมชน	๘	๓,๐๐๐,๐๐๐	๑๑	๕,๕๐๐,๐๐๐	๑๓	๖,๒๕๐,๐๐๐	๑๘	๘,๕๕๐,๐๐๐	๑๘	๘,๕๕๐,๐๐๐	๖๘	๓๑,๘๕๐,๐๐๐
๔.๗ แผนงานการสร้างเสริมความเข้มแข็งของชุมชน	-	-	-	-	-	-	-	-	-	-	-	-
๔.๘ แผนงานการศาสนาวัฒนธรรมและนันทนาการ	-	-	-	-	-	-	-	-	-	-	-	-
๔.๙ แผนงานการเกษตร	๒	๘๐,๐๐๐	๖	๒๙๐,๐๐๐	๗	๗๙๐,๐๐๐	๘	๗๙๐,๐๐๐	๘	๗๙๐,๐๐๐	๓๑	๒,๗๕๐,๐๐๐
๔.๑๐ แผนงานงบกลาง	-	-	-	-	-	-	-	-	-	-	-	-
รวม	๒๑	๔,๑๕๐,๐๐๐	๒๙	๖,๘๘๐,๐๐๐	๓๕	๘,๙๓๐,๐๐๐	๔๑	๑๑,๒๓๐,๐๐๐	๔๑	๑๑,๒๓๐,๐๐๐	๑๖๗	๔๒,๔๒๐,๐๐๐

บัญชีสรุปโครงการพัฒนา
แผนพัฒนาท้องถิ่น (พ.ศ.๒๕๖๑ - ๒๕๖๕)
เทศบาลตำบลบ้านค้อ อำเภอโนนสัง จังหวัดหนองบัวลำภู

ยุทธศาสตร์	ปี ๒๕๖๑		ปี ๒๕๖๒		ปี ๒๕๖๓		ปี ๒๕๖๔		ปี ๒๕๖๕		รวม ๕ ปี	
	จำนวนโครงการ	งบประมาณ (บาท)	จำนวนโครงการ	งบประมาณ (บาท)	จำนวนโครงการ	งบประมาณ (บาท)	จำนวนโครงการ	งบประมาณ (บาท)	จำนวนโครงการ	งบประมาณ (บาท)	จำนวนโครงการ	งบประมาณ (บาท)
๕) ยุทธศาสตร์การสร้างความสงบสุขและความมั่นคง												
๕.๑ แผนงานบริหารทั่วไป	๒๘	๒,๗๑๗,๐๐๐	๓๕	๓,๓๐๙,๐๐๐	๔๒	๓,๒๑๙,๐๐๐	๔๒	๓,๒๑๙,๐๐๐	๔๒	๓,๒๑๙,๐๐๐	๑๘๙	๑๕,๖๘๓,๐๐๐
๕.๒ แผนงานการรักษาความสงบภายใน	๑๔	๘๒๐,๐๐๐	๑๓	๗๗๐,๐๐๐	๑๙	๑,๑๐๐,๐๐๐	๑๙	๑,๑๐๐,๐๐๐	๑๙	๑,๑๐๐,๐๐๐	๘๔	๔,๘๙๐,๐๐๐
๕.๓ แผนงานการศึกษา	๑	๒๐,๐๐๐	๑	๒๐,๐๐๐	๑	๒๐,๐๐๐	๑	๒๐,๐๐๐	๑	๒๐,๐๐๐	๕	๑๐๐,๐๐๐
๕.๔ แผนงานสาธารณสุข	-	-	-	-	-	-	-	-	-	-	-	-
๕.๕ แผนงานสังคมสงเคราะห์	-	-	-	-	-	-	-	-	-	-	-	-
๕.๖ แผนงานเคหะและชุมชน	๑๑	๒,๐๗๖,๐๐๐	๑๙	๕,๑๒๕,๐๐๐	๓๔	๒๐,๘๗๕,๐๐๐	๓๕	๒๒,๓๒๕,๐๐๐	๓๕	๒๒,๓๒๕,๐๐๐	๑๓๔	๗๒,๗๒๖,๐๐๐
๕.๗ แผนงานการสร้างเสริมเข้มแข็งของชุมชน	๒	๔๐,๐๐๐	๔	๗๐,๐๐๐	๓	๙๐,๐๐๐	๓	๙๐,๐๐๐	๓	๙๐,๐๐๐	๑๕	๓๘๐,๐๐๐
๕.๘ แผนงานการศาสนาวัฒนธรรมและนันทนาการ	๒	๓๐๐,๐๐๐	๒	๓๐๐,๐๐๐	๒	๓๐๐,๐๐๐	๒	๓๐๐,๐๐๐	๒	๓๐๐,๐๐๐	๑๐	๑,๕๐๐,๐๐๐
๕.๙ แผนงานการเกษตร					๑	๒๐,๐๐๐	๑	๒๐,๐๐๐	๑	๒๐,๐๐๐	๓	๖๐,๐๐๐
๕.๑๐ แผนงานงบกลาง	๓	๔๐๕,๐๐๐	๓	๔๐๕,๐๐๐	๓	๔๐๕,๐๐๐	๓	๔๐๕,๐๐๐	๓	๔๐๕,๐๐๐	๑๕	๒,๐๒๕,๐๐๐
รวม	๖๑	๖,๓๗๘,๐๐๐	๗๗	๙,๙๙๙,๐๐๐	๑๐๕	๒๖,๐๒๙,๐๐๐	๑๐๖	๒๗,๔๗๙,๐๐๐	๑๐๖	๒๗,๔๗๙,๐๐๐	๔๕๕	๙๗,๓๖๔,๐๐๐
รวมทั้งสิ้น	๓๒๓	๙๘,๗๑๗,๖๐๐	๔๖๕	๑๗๖,๐๗๓,๙๐๐	๕๖๙	๒๙๕,๒๗๗,๑๐๐	๖๐๔	๓๓๖,๒๓๗,๑๐๐	๖๐๐	๓๓๓,๔๔๗,๑๐๐	๑,๗๖๘	๑,๒๓๙,๗๕๒,๘๐๐

๒. บัญชีโครงการพัฒนาท้องถิ่น

รายละเอียดโครงการพัฒนา
ท้องถิ่น (พ.ศ. ๒๕๖๑ ถึง ๒๕๖๕)
เทศบาลตำบลบ้านค้อ อำเภอโนนสัง จังหวัดหนองบัวลำภู

ก. ยุทธศาสตร์จังหวัดที่ ๑. ยุทธศาสตร์การพัฒนาคมนาคมและสังคมให้มีคุณภาพชีวิตที่ดี

ข. ยุทธศาสตร์การพัฒนาขององค์กรปกครองส่วนท้องถิ่นในเขตจังหวัดหนองบัวลำภู

๑. ยุทธศาสตร์การพัฒนาคุณภาพชีวิตของประชาชนในท้องถิ่น

๑. ยุทธศาสตร์การพัฒนาคมนาคมและสังคมให้มีคุณภาพชีวิตที่ดี

๑.๑ แผนงานบริหารทั่วไป

ที่	โครงการ	วัตถุประสงค์	เป้าหมาย (ผลผลิตของโครงการ)	งบประมาณ					ตัวชี้วัด(KPI)	ผลที่คาดว่าจะได้รับ	หน่วยงาน รับผิดชอบหลัก
				๒๕๖๑ (บาท)	๒๕๖๒ (บาท)	๒๕๖๓ (บาท)	๒๕๖๔ (บาท)	๒๕๖๕ (บาท)			
๑	โครงการฝึกอบรม/ศึกษาดูงานเพื่อพัฒนาบุคลากร	เพื่อพัฒนาความรู้ความสามารถแก่บุคลากร	จำนวน ๑ ครั้ง/ปี	๒๕๐,๐๐๐	๒๕๐,๐๐๐	๒๕๐,๐๐๐	๓๐๐,๐๐๐	๓๐๐,๐๐๐	ผู้อบรมมีความรู้เพิ่มขึ้น	พนักงานมีความรู้นำมาปรับใช้กับหน้าที่ได้	สำนักปลัด
๒	โครงการฝึกอบรมคุณธรรม จริยธรรม ตามแนวปรัชญาเศรษฐกิจพอเพียง	ส่งเสริมความรู้ความสามารถให้แก่ผู้บริหารและพนักงานเทศบาล	จำนวน ๑ ครั้ง/ปี	๒๕๐,๐๐๐	๒๕๐,๐๐๐	๒๕๐,๐๐๐	๓๐๐,๐๐๐	๓๐๐,๐๐๐	ผู้เข้าอบรมมีจิตสำนึกรักท้องถิ่น	เพิ่มความสามารถในการปฏิบัติงานแต่ละด้าน	สำนักปลัด
๓	โครงการรณรงค์ป้องกันปहुกิจสำนึกต่อต้านการทุจริตในสังคม	เพื่อต่อต้านการทุจริตในสังคมชุมชน	จำนวน ๑ ครั้ง/ปี	๒๐,๐๐๐	๒๐,๐๐๐	๒๐,๐๐๐	๒๐,๐๐๐	๒๐,๐๐๐	ผู้เข้าอบรมร้อยละ๘๐ มีจิตสำนึกไม่โกง	ผู้เข้าอบรมมีจิตสำนึกไม่โกง	สำนักปลัด
๔	โครงการตรวจสอบสุขภาพประจำปี	เพื่อตรวจสอบสุขภาพให้แก่คณะผู้บริหารพนักงาน ลูกจ้าง ในเทศบาลฯ	จำนวน ๑ ครั้ง/ปี	๗๐,๐๐๐	๗๐,๐๐๐	๗๐,๐๐๐	๗๐,๐๐๐	๗๐,๐๐๐	พนักงานได้รับการตรวจสอบสุขภาพ	พนักงานมีสุขภาพที่ดี	สำนักปลัด
๕	โครงการเชิดชูเกียรติประชาชนผู้ปฏิบัติตามหลักปรัชญาเศรษฐกิจพอเพียง	- เพื่อเชิดชูเกียรติและให้ความสำคัญกับประชาชนผู้ปฏิบัติตามหลักปรัชญาเศรษฐกิจพอเพียง	จำนวน 1 ครั้ง/ปี ประชาชนในเขตพื้นที่เทศบาลตำบลบ้านค้อ	-	๑๐,๐๐๐	๑๐,๐๐๐	๑๐,๐๐๐	๑๐,๐๐๐	จำนวนประชาชนผู้ปฏิบัติตามหลักปรัชญาเศรษฐกิจพอเพียง	ประชาชนผู้ปฏิบัติตามหลักปรัชญาเศรษฐกิจพอเพียงได้รับการเชิดชูเกียรติ	สำนักปลัด
รวม	๕ โครงการ	-	-	๕๙๐,๐๐๐	๖๐๐,๐๐๐	๖๐๐,๐๐๐	๗๐๐,๐๐๐	๗๐๐,๐๐๐	-	-	-

ก. ยุทธศาสตร์จังหวัดที่ ๑. ยุทธศาสตร์การพัฒนาคคนและสังคมให้มีคุณภาพชีวิตที่ดี

ข. ยุทธศาสตร์การพัฒนาขององค์กรปกครองส่วนท้องถิ่นในเขตจังหวัดหนองบัวลำภู ๑. ยุทธศาสตร์การพัฒนาคคุณภาพชีวิตของประชาชนในท้องถิ่น

๑. ยุทธศาสตร์การพัฒนาคคนและสังคมให้มีคุณภาพชีวิตที่ดี

๑.๒ แผนงานการศึกษา

ที่	โครงการ	วัตถุประสงค์	เป้าหมาย (ผลผลิตของโครงการ)	งบประมาณ					ตัวชี้วัด(KPI)	ผลที่คาดว่าจะได้รับ	หน่วยงาน รับผิดชอบหลัก
				๒๕๖๑ (บาท)	๒๕๖๒ (บาท)	๒๕๖๓ (บาท)	๒๕๖๔ (บาท)	๒๕๖๕ (บาท)			
๑	โครงการส่งเสริมศักยภาพเด็กปฐมวัยในศูนย์พัฒนาเด็กเล็ก	เพื่อให้เด็กในเขต ตำบลบ้านค้อได้รับการศึกษาอย่างทั่วถึง	สถานศึกษา จำนวน ๕ แห่ง	๓๐,๐๐๐	๓๐,๐๐๐	๓๐,๐๐๐	๓๐,๐๐๐	๓๐,๐๐๐	ร้อยละของเด็กก่อนวัยเรียน	เด็กใน ตำบลบ้านค้อ มีการศึกษาที่ดีและมีคุณภาพ	กองการศึกษา
๒	โครงการสนับสนุนวัสดุอุปกรณ์การศึกษา	เพื่อให้เด็กมีพัฒนาการที่ดีในการศึกษาและเสริมทักษะความรู้	สถานศึกษา จำนวน ๕ แห่ง	๕๐,๐๐๐	๕๐,๐๐๐	๕๐,๐๐๐	๕๐,๐๐๐	๕๐,๐๐๐	เด็กได้รับวัสดุอุปกรณ์การศึกษา	เด็กมีพัฒนาการความรู้และทักษะ	กองการศึกษา
๓	โครงการปรับปรุงห้องเรียนและห้องอาบน้ำสำหรับเด็กอนุบาล	เพื่อให้เด็กมีความปลอดภัยและมีความสุขสบาย	เด็กมีห้องเรียนตามช่วงอายุ ห้องอาบน้ำเด็กมีความสะอาดปลอดภัย	๑๐๐,๐๐๐	-	๑๐๐,๐๐๐	๑๐๐,๐๐๐	๑๐๐,๐๐๐	มีห้องน้ำสำหรับเด็ก มีฝ้าม่านบังแสง	เด็กมีความสุขทางจิตดี มีความสุขในการเรียน	กองการศึกษา
๔	โครงการกิจกรรมวันเด็กแห่งชาติ	เพื่อส่งเสริมสนับสนุนกิจกรรมและเปิดโอกาสการมีส่วนร่วมกิจกรรมของเด็กและเยาวชน	สถานศึกษา จำนวน ๑๑ แห่ง เด็กในเขตเทศบาลตำบลบ้านค้อ	๑๐๐,๐๐๐	๑๐๐,๐๐๐	๑๐๐,๐๐๐	๑๐๐,๐๐๐	๑๐๐,๐๐๐	ร้อยละ๘๐ของเด็กในตำบลเข้าร่วม	เด็ก และเยาวชนในเขตตำบลบ้านค้อได้รับโอกาสศึกษาและมีส่วนร่วมในกิจกรรม	กองการศึกษา
๕	โครงการอาหารเสริม (นม)	เพื่อให้เด็กมีสุขภาพแข็งแรงดี ร่างกายสมบูรณ์	จำนวนสถานศึกษา ๑๑ แห่ง	๑,๑๐๐,๐๐๐	๑,๑๐๐,๐๐๐	๑,๑๐๐,๐๐๐	๑,๑๐๐,๐๐๐	๑,๑๐๐,๐๐๐	ร้อยละ๑๐๐ของเด็กในตำบลได้ดื่มนม	เด็กในตำบลบ้านค้อมีสุขภาพร่างกายแข็งแรงดี	กองการศึกษา
๖	โครงการอาหารกลางวันนักเรียน สหฐ.	เพื่อให้เด็กมีโอกาสได้รับประทานอาหารกลางวันทุกคน	จำนวนสถานศึกษา ๖ แห่ง	๑,๖๐๐,๐๐๐	๑,๖๐๐,๐๐๐	๑,๖๐๐,๐๐๐	๑,๖๐๐,๐๐๐	๑,๖๐๐,๐๐๐	ร้อยละ๑๐๐ของเด็กในตำบลได้ทานอาหาร	เด็กในตำบลบ้านค้อมีสุขภาพร่างกายแข็งแรงดี	กองการศึกษา
๗	โครงการจัดซื้อเครื่องเล่นสำหรับศูนย์พัฒนาเด็กเล็ก	เพื่อให้เด็กได้เล่น มีวิวัฒนาการที่ดี	ศูนย์พัฒนาเด็กเล็กเทศบาลตำบลบ้านค้อ	-	๑๐๐,๐๐๐	๑๐๐,๐๐๐	๔๐๐,๐๐๐	๔๐๐,๐๐๐	ศูนย์พัฒนาเด็กเล็กได้รับเครื่องเล่น	เด็กมีพัฒนาการความรู้และมีวิวัฒนาการที่ดี	กองการศึกษา
๘	โครงการจ้างเหมาบริการรับ-ส่งเด็กเล็ก	เพื่อให้เด็กและผู้ปกครองมีความสะดวกสบายในการเดินทาง	ศูนย์พัฒนาเด็กเล็กที่จัดตั้งขึ้นมาใหม่ ในเขตตำบลบ้านค้อ	๖๐,๐๐๐	๖๐,๐๐๐	๖๐,๐๐๐	๖๐,๐๐๐	๖๐,๐๐๐	มีรถบริการรับส่งทุกหมู่บ้าน	เด็กมีพัฒนาการความรู้และมีวิวัฒนาการที่ดี	กองการศึกษา
๙	โครงการก่อสร้างเสาชิงช้าศูนย์พัฒนาเด็กเล็กเทศบาลตำบลบ้านค้อ	สร้างสามัญสำนึกรักชาติให้กับเด็กๆ เพื่อเป็นเสาชิงช้าประจำสถานที่ราชการ	จำนวน ๑ ครั้ง/ปี	๖๕,๐๐๐	-	๖๕,๐๐๐	๖๕,๐๐๐	๖๕,๐๐๐	เด็กๆสามารถร้องเพลงชาติได้	มีธงชาติที่มีมาตรฐานใช้ประจำศูนย์	กองการศึกษา
๑๐	โครงการสนับสนุนค่าใช้จ่ายการบริหารสถานศึกษา	เพื่อเป็นค่าอาหารกลางวัน ศพด. ๕ แห่ง ค่าจัดการเรียนการสอน ค่าเครื่องแบบนักเรียน ค่าหนังสือ ค่าอุปกรณ์การเรียน ค่ากิจกรรมพัฒนาผู้เรียน ฯลฯ	ศพด. จำนวน ๕ แห่ง	๕๐๐,๐๐๐	๕๐๐,๐๐๐	๕๐๐,๐๐๐	๕๐๐,๐๐๐	๕๐๐,๐๐๐	ร้อยละ ๑๐๐ ของศพด.	เด็กได้รับการสนับสนุนฯ ทางการศึกษาอย่างทั่วถึงและเพียงพอ	กองการศึกษา

- ก. ยุทธศาสตร์จังหวัดที่ ๑. ยุทธศาสตร์การพัฒนาคณะและสังคมให้มีคุณภาพชีวิตที่ดี
- ข. ยุทธศาสตร์การพัฒนาระบบขององค์กรปกครองส่วนท้องถิ่นในเขตจังหวัดหนองบัวลำภู ๑. ยุทธศาสตร์การพัฒนาคณะคุณภาพชีวิตของประชาชนในท้องถิ่น
๑. ยุทธศาสตร์การพัฒนาคณะและสังคมให้มีคุณภาพชีวิตที่ดี
- ๑.๒ แผนงานการศึกษา

ที่	โครงการ	วัตถุประสงค์	เป้าหมาย (ผลผลิตของโครงการ)	งบประมาณ					ตัวชี้วัด(KPI)	ผลที่คาดว่าจะได้รับ	หน่วยงาน รับผิดชอบหลัก
				๒๕๖๑ (บาท)	๒๕๖๒ (บาท)	๒๕๖๓ (บาท)	๒๕๖๔ (บาท)	๒๕๖๕ (บาท)			
๑๑	โครงการสนับสนุนทุนศึกษาระดับปริญญาตรี	เพื่อพัฒนาประชาชน บุคลากรของเทศบาล ให้มีความรู้ในระดับปริญญาตรี	จำนวนปีละ ๒ คน	๘๐,๐๐๐	๘๐,๐๐๐	๘๐,๐๐๐	๘๐,๐๐๐	๘๐,๐๐๐	ผู้รับทุนมีความรู้ เพิ่มขึ้น	บุคลากรมีความรู้ และความสามารถ	กองการศึกษา
๑๒	โครงการศึกษาดูงาน ศูนย์พัฒนาเด็กเล็ก ต้นแบบ เล็กให้มีความรู้	เพื่อพัฒนาบุคลากรของ ศูนย์พัฒนาเด็ก เล็กให้มีความรู้	ครูผู้ดูแลเด็กและผู้ดูแลเด็กของเทศบาล	๓๐,๐๐๐	๓๐,๐๐๐	๓๐,๐๐๐	๓๐,๐๐๐	๓๐,๐๐๐	ผด.มีความรู้ เพิ่มขึ้น	บุคลากรมีความรู้ และประสบการณ์มากขึ้น	กองการศึกษา
๑๓	โครงการฝึกอบรมหลักสูตร การพัฒนาศักยภาพ ครูดูแลเด็ก/ผู้ดูแลเด็กและบุคลากรทางการศึกษา	เพื่อเพิ่มประสิทธิภาพในการเรียนการสอน และทักษะต่างๆของครู	ครูผู้ดูแลเด็กและผู้ดูแลเด็กของเทศบาล	๕๐,๐๐๐	๕๐,๐๐๐	๕๐,๐๐๐	๕๐,๐๐๐	๕๐,๐๐๐	บุคลากรทำงาน มีประสิทธิภาพ มากขึ้น	ครูได้รับความรู้และ ประสบการณ์มากขึ้น	กองการศึกษา
๑๔	โครงการอบรมพัฒนาครูผู้ดูแลเด็กและผู้ดูแลเด็ก ของศูนย์พัฒนาเด็กเล็ก	เพื่อเพิ่มประสิทธิภาพในการเรียนการสอน และทักษะต่างๆของครู	ครูผู้ดูแลเด็กและผู้ดูแลเด็กของเทศบาล	๓๐,๐๐๐	๓๐,๐๐๐	๓๐,๐๐๐	๓๐,๐๐๐	๓๐,๐๐๐	ร้อยละ๑๐๐ของ ครูผู้ดูแลเด็ก ร้อยละ๘๐ของ	ครูได้รับความรู้และ ประสบการณ์ ได้รับความรู้และ	กองการศึกษา
๑๕	โครงการวัยใส ยิ้มสวย	เพื่อให้เด็กปฐมวัยรักษาสุขภาพฟัน ให้ขาวสะอาด	จำนวน ๑ ครั้ง/ปี ในพื้นที่ตำบลบ้านค้อ	๔๐,๐๐๐	๔๐,๐๐๐	๔๐,๐๐๐	๔๐,๐๐๐	๔๐,๐๐๐	ร้อยละความรู้ ความเข้าใจ	เด็กมีฟันที่ขาวสะอาด	กองการศึกษา
๑๖	โครงการอบรมให้ความรู้ผู้ปกครองในการดูแล เด็กปฐมวัย	เพื่ออบรมให้ความรู้ผู้ปกครองในการดูแล เด็กปฐมวัย	จำนวน ๑ ครั้ง/ปี ในพื้นที่ตำบลบ้านค้อ	๔๐,๐๐๐	๔๐,๐๐๐	๔๐,๐๐๐	๔๐,๐๐๐	๔๐,๐๐๐	ร้อยละความรู้ ความเข้าใจ	ผู้ปกครองเลี้ยงดูเด็ก ได้อย่างถูกต้อง	กองการศึกษา
๑๗	โครงการส่งเสริมโภชนาการและสุขภาพสำหรับ เด็กปฐมวัย	เพื่อส่งเสริมโภชนาการและสุขภาพ สำหรับเด็กปฐมวัย	จำนวน ๑ ครั้ง/ปี ในพื้นที่ตำบลบ้านค้อ	๔๐,๐๐๐	๔๐,๐๐๐	๔๐,๐๐๐	๔๐,๐๐๐	๔๐,๐๐๐	ร้อยละความรู้ ความเข้าใจ	ครูและผู้ปกครองเข้าใจ โภชนาการและ สุขภาพสำหรับเด็ก	กองการศึกษา
๑๘	โครงการปลอดโรค ปลอดภัย ใจเป็นสุข ในเด็กปฐมวัย	เพื่อให้เด็กปฐมวัยปลอดภัยจากโรคต่างๆ ที่เกิดกับเด็ก	จำนวน ๑ ครั้ง/ปี ในพื้นที่ตำบลบ้านค้อ	๔๐,๐๐๐	๔๐,๐๐๐	๔๐,๐๐๐	๔๐,๐๐๐	๔๐,๐๐๐	ร้อยละความรู้ ความเข้าใจ	ครู/ผู้ปกครองมีความรู้ ในภัยต่างๆ	กองการศึกษา
๑๙	โครงการส่งเสริมการเรียนรู้เด็กปฐมวัย ท้องถิ่นไทย ผ่านการเล่น	- เพื่อให้มีสนามเด็กเล่นที่ได้มาตรฐาน - เพื่อให้มีวัสดุ อุปกรณ์ในการเสริมสร้างการ เรียนรู้ทางสติปัญญา ร่างกาย ที่สมบูรณ์ แข็งแรง ของเด็กปฐมวัย	จำนวน ๑ แห่ง/ปี ศูนย์พัฒนาเด็กเล็กเทศบาลตำบลบ้านค้อ	-	-	๓๐๐,๐๐๐	๓๐๐,๐๐๐	๓๐๐,๐๐๐	มีสนามเด็กเล่น และวัสดุอุปกรณ์ การเล่นที่ได้ มาตรฐาน	เด็กมีพัฒนาการที่ดี ทั้งด้านสติปัญญา และร่างกายที่สมบูรณ์ แข็งแรงขึ้น	กองการศึกษา
๒๐	โครงการสำหรับสนับสนุนพัฒนาผู้ประกอบการวิสาหกิจ ศูนย์พัฒนาเด็กเล็กขององค์กรปกครองส่วนท้องถิ่น	เพื่อเพิ่มประสิทธิภาพในการเรียนการสอน และทักษะต่างๆของครู	ครูผู้ดูแลเด็กและผู้ดูแลเด็กของเทศบาล	๕๐,๐๐๐	๕๐,๐๐๐	๕๐,๐๐๐	๕๐,๐๐๐	๕๐,๐๐๐	บุคลากรทำงาน มีประสิทธิภาพ มากขึ้น	ครูได้รับความรู้และ ประสบการณ์มากขึ้น	กองการศึกษา

ก. ยุทธศาสตร์จังหวัดที่ ๑. ยุทธศาสตร์การพัฒนาคนและสังคมให้มีคุณภาพชีวิตที่ดี

ข. ยุทธศาสตร์การพัฒนาขององค์กรปกครองส่วนท้องถิ่นในเขตจังหวัดหนองบัวลำภู ๑. ยุทธศาสตร์การพัฒนาคุณภาพชีวิตของประชาชนในท้องถิ่น

๑. ยุทธศาสตร์การพัฒนาคนและสังคมให้มีคุณภาพชีวิตที่ดี

๑.๒ แผนงานการศึกษา

ที่	โครงการ	วัตถุประสงค์	เป้าหมาย (ผลผลิตของโครงการ)	งบประมาณ					ตัวชี้วัด(KPI)	ผลที่คาดว่าจะได้รับ	หน่วยงาน รับผิดชอบหลัก
				๒๕๖๑ (บาท)	๒๕๖๒ (บาท)	๒๕๖๓ (บาท)	๒๕๖๔ (บาท)	๒๕๖๕ (บาท)			
๒๑	โครงการสนับสนุนค่าใช้จ่ายในการจัดการศึกษา สำหรับศูนย์พัฒนาเด็กเล็ก	เพื่อสนับสนุนค่าใช้จ่ายในการศึกษา ของศพด.โดยจ่ายเป็น ค่าหนังสือเรียน, ค่าอุปกรณ์การเรียน,ค่าเครื่องแบบนักเรียน, ค่ากิจกรรมพัฒนาผู้เรียน	ศูนย์พัฒนาเด็กเล็กจำนวน ๕ แห่งในเขต เทศบาลตำบลบ้านค้อ	-	๒๐๐,๐๐๐	๒๐๐,๐๐๐	๒๐๐,๐๐๐	๒๐๐,๐๐๐	ร้อยละ๑๐๐ของ ศพด.ได้รับการ สนับสนุนฯ	การจัดการศึกษาของ ศพด.มีประสิทธิภาพ มากขึ้น	กองการศึกษา
๒๒	โครงการส่งเสริมการเรียนรู้เด็กปฐมวัย ท้องถิ่นไทย ผ่านการเล่น	เพื่อส่งเสริมการเรียนรู้เด็กปฐมวัยในศูนย์ พัฒนาเด็กเล็ก	ศูนย์พัฒนาเด็กเล็กจำนวน ๕ แห่งในเขต เทศบาลตำบลบ้านค้อ	-	๑,๐๐๐,๐๐๐	๑,๐๐๐,๐๐๐	๑,๐๐๐,๐๐๐	๑,๐๐๐,๐๐๐	ร้อยละ ๑๐๐ ของ เด็กในศูนย์พัฒนา เด็กเล็กในเขต ตำบลบ้านค้อ	เด็กมีพัฒนาการสมบูรณ์ ตามวัยครบทั้ง ๔ ด้าน	กองการศึกษา
รวม	๒๒ โครงการ	-	-	๔,๔๔๕,๐๐๐	๕,๕๘๐,๐๐๐	๖,๐๔๕,๐๐๐	๖,๓๔๕,๐๐๐	๖,๓๔๕,๐๐๐	-	-	-

- ก. ยุทธศาสตร์จังหวัดที่ ๑. ยุทธศาสตร์การพัฒนาคคนและสังคมให้มีคุณภาพชีวิตที่ดี
 ข. ยุทธศาสตร์การพัฒนารองขององค์กรปกครองส่วนท้องถิ่นในเขตจังหวัดหนองบัวลำภู ๑. ยุทธศาสตร์การพัฒนาคคุณภาพชีวิตของประชาชนในท้องถิ่น
 ๑. ยุทธศาสตร์การพัฒนาคคนและสังคมให้มีคุณภาพชีวิตที่ดี

๑.๓ แผนงานสาธารณสุข

ที่	โครงการ	วัตถุประสงค์	เป้าหมาย (ผลผลิตของโครงการ)	งบประมาณ					ตัวชี้วัด(KPI)	ผลที่คาดว่าจะได้รับ	หน่วยงานรับผิดชอบหลัก
				๒๕๖๑ (บาท)	๒๕๖๒ (บาท)	๒๕๖๓ (บาท)	๒๕๖๔ (บาท)	๒๕๖๕ (บาท)			
๑	โครงการรุดหนุน รพ.สต. รณรงค์และป้องกันโรคติดต่อในเขตตำบลบ้านค้อ	เพื่อป้องกันและรณรงค์โรคติดต่อในเขตตำบลบ้านค้อ	จำนวน ๑ ครั้ง/ปี ภายในเขตตำบลบ้านค้อ	๕๐,๐๐๐	๕๐,๐๐๐	๕๐,๐๐๐	๕๐,๐๐๐	๕๐,๐๐๐	รุดหนุน รพ.สต.	ป้องกันและควบคุมโรคติดต่อในตำบลบ้านค้อ	สำนักปลัด
๒	โครงการป้องกันและระงับโรคไข้เลือดออก	เพื่อป้องกันและรณรงค์โรคไข้เลือดออก	จำนวน ๑ ครั้ง/ปี ภายในเขตตำบลบ้านค้อ	๕๐,๐๐๐	๕๐,๐๐๐	๕๐,๐๐๐	๕๐,๐๐๐	๕๐,๐๐๐	ไม่เกิดโรคไข้เลือดออกในพื้นที่	ประชาชนรู้วิธีป้องกันโรคไข้เลือดออก	สำนักปลัด
๓	โครงการรณรงค์ป้องกันโรคพิษสุนัขบ้า	เพื่อป้องกันและรณรงค์โรคพิษสุนัขบ้า	จำนวน ๑ ครั้ง/ปี ภายในเขตตำบลบ้านค้อ	๕๐,๐๐๐	๕๐,๐๐๐	๕๐,๐๐๐	๕๐,๐๐๐	๕๐,๐๐๐	ไม่เกิดโรคพิษสุนัขบ้า	ประชาชนรู้วิธีป้องกันโรคพิษสุนัขบ้า	สำนักปลัด
๔	โครงการซื้อทรายอะเบทและน้ำยากำจัดลูกน้ำและยุงลาย แมลงที่เป็นพาหนะนำโรคต่างๆ	เพื่อป้องกันและรณรงค์กำจัดลูกน้ำยุงลายและแมลงพาหนะนำโรค	จำนวน ๑ ครั้ง/ปี ภายในเขตตำบลบ้านค้อ	๘๐,๐๐๐	๘๐,๐๐๐	๘๐,๐๐๐	๘๐,๐๐๐	๘๐,๐๐๐	ประชาชนไม่เกิดโรคไข้เลือดออก	ประชาชนรู้วิธีป้องกันยุงลายและแมลงพาหนะนำโรค	สำนักปลัด
๕	โครงการรณรงค์ควบคุม ป้องกันโรคติดต่อและโรคอุบัติใหม่	เพื่อป้องกันโรคติดต่อต่างๆ ในเขตตำบลบ้านค้อ	จำนวน ๑ ครั้ง/ปี ภายในเขตตำบลบ้านค้อ	-	๕๐๐,๐๐๐	๕๐๐,๐๐๐	๕๐๐,๐๐๐	๕๐๐,๐๐๐	ประชาชนมีความรู้ความเข้าใจ	ป้องกันและควบคุมโรคติดต่อในตำบลบ้านค้อ	สำนักปลัด
๖	โครงการจัดงานวันงดสูบบุหรี่โลก	เพื่อรณรงค์ป้องกันการสูบบุหรี่	ประชาชนในตำบลบ้านค้อ	๑๐,๐๐๐	๑๐,๐๐๐	๑๐,๐๐๐	๑๐,๐๐๐	๑๐,๐๐๐	ประชาชนมีความรู้ความเข้าใจ	ประชาชนลดการสูบบุหรี่	สำนักปลัด
๗	โครงการจัดซื้อเครื่องพ่นหมอกควัน	เพื่อป้องกันการแพร่เชื้อไข้เลือดออก	จำนวน ๒ เครื่อง/ปี หมู่ ๑ - หมู่ ๑๐	๗๐,๐๐๐	๗๐,๐๐๐	๗๐,๐๐๐	๗๐,๐๐๐	๗๐,๐๐๐	ผู้ป่วยโรคไข้เลือดออกลดลง	ประชาชนมีสุขภาพแข็งแรง	สำนักปลัด
๘	โครงการดูแลผู้ป่วยระยะยาว (LTC)	อบรมอาสาสมัครดูแลผู้ป่วยระยะยาว	ทุกหมู่บ้าน	๗๐,๐๐๐	๗๐,๐๐๐	๗๐,๐๐๐	๗๐,๐๐๐	๗๐,๐๐๐	ผู้ป่วยมีคุณภาพชีวิตที่ดีขึ้น	ผู้ป่วยระยะยาวได้รับการดูแลอย่างทั่วถึง	สำนักปลัด
๙	โครงการจัดซื้อครุภัณฑ์ เกี่ยวกับการส่งเสริมและรักษาสุขภาพ	เพื่อบริการตรวจสุขภาพแก่ประชาชน	จำนวน ๑ ครั้ง/ปี	-	-	๔๐๐,๐๐๐	๔๐๐,๐๐๐	๔๐๐,๐๐๐	ประชาชนพึงพอใจ	ประชาชนสามารถทราบถึงปัญหาสุขภาพ	สำนักปลัด
๑๐	โครงการสนับสนุนและพัฒนาศักยภาพศูนย์ปฏิบัติการการแพทย์ฉุกเฉินเทศบาลตำบลบ้านค้อ	เพื่อเป็นค่าใช้จ่ายในการสนับสนุนและพัฒนาศูนย์ปฏิบัติการแพทย์ฉุกเฉิน	จำนวน ๑ ครั้ง/ปี	๑๐๐,๐๐๐	๑๐๐,๐๐๐	๑๐๐,๐๐๐	๑๐๐,๐๐๐	๑๐๐,๐๐๐	ระดับความสำเร็จในการปฏิบัติงาน	ประชาชนได้ใช้บริการสุขภาพอย่างทันสมัย	สำนักปลัด
๑๑	โครงการรุดหนุนศูนย์เฉลิมพระเกียรติช่วยเหลือผู้ป่วยเอดส์และติดเชื้อ HIV	เพื่อจ่ายเป็นค่าโครงการเพิ่มประสิทธิภาพที่อำเภอโนนสัง	จำนวน ๑ ครั้ง/ปี	๑๕,๐๐๐	๑๕,๐๐๐	๑๕,๐๐๐	๑๕,๐๐๐	๑๕,๐๐๐	รุดหนุนอำเภอ	อปท. มีส่วนร่วมในกิจกรรมและมีความสัมพันธ์ที่ดี	สำนักปลัด
๑๒	โครงการรณรงค์และประชาสัมพันธ์ด้านสุขภาพอนามัยและสิ่งแวดล้อม	เพื่อประชาสัมพันธ์การป้องกันและลดผลกระทบต่อสิ่งแวดล้อม เพื่อการพัฒนาด้านสุขภาพอนามัยและสิ่งแวดล้อม	จำนวน 2 ครั้ง/ปี ประชาชนในเขตเทศบาลตำบลบ้านค้อ	๑๐,๐๐๐	๑๐,๐๐๐	๑๐,๐๐๐	๑๐,๐๐๐	๑๐,๐๐๐	ระดับความสำเร็จในการปฏิบัติงาน	ประชาชนได้ทราบข้อมูลข่าวสารด้านสุขภาพอนามัยและสิ่งแวดล้อม	สำนักปลัด

ก. ยุทธศาสตร์จังหวัดที่ ๑. ยุทธศาสตร์การพัฒนาคคนและสังคมให้มีคุณภาพชีวิตที่ดี

ข. ยุทธศาสตร์การพัฒนาขององค์กรปกครองส่วนท้องถิ่นในเขตจังหวัดหนองบัวลำภู ๑. ยุทธศาสตร์การพัฒนาคคุณภาพชีวิตของประชาชนในท้องถิ่น

๑. ยุทธศาสตร์การพัฒนาคคนและสังคมให้มีคุณภาพชีวิตที่ดี

๑.๓ แผนงานสาธารณสุข

ที่	โครงการ	วัตถุประสงค์	เป้าหมาย (ผลผลิตของโครงการ)	งบประมาณ					ตัวชี้วัด(KPI)	ผลที่คาดว่าจะได้รับ	หน่วยงาน รับผิดชอบหลัก
				๒๕๖๑ (บาท)	๒๕๖๒ (บาท)	๒๕๖๓ (บาท)	๒๕๖๔ (บาท)	๒๕๖๕ (บาท)			
๑๓	โครงการสัตรีปลอดโรค คนปลอดภัย จากโรคพิษสุนัขบ้า	เพื่อป้องกันและควบคุมโรคพิษสุนัขบ้า ในสุนัขและแมว	จำนวน ๑ ครั้ง/ปี ดำเนินการฉีดวัคซีนป้องกันและควบคุม โรคพิษสุนัขบ้าภายในเขตเทศบาลฯ	๕๐,๐๐๐	๕๐,๐๐๐	๕๐,๐๐๐	๕๐,๐๐๐	๕๐,๐๐๐	ระดับความสำเร็จ ในการปฏิบัติงาน	ภายในเขตเทศบาลปลอดภัย จากโรคพิษสุนัขบ้ามากขึ้น	สำนักปลัด
๑๔	โครงการสำรวจข้อมูลจำนวนสัตว์และขึ้นทะเบียน สัตว์ตามโครงการสัตรีปลอดโรคคนปลอดภัย จากโรคพิษสุนัขบ้า	เพื่อสำรวจข้อมูลสุนัขและแมว ทั้งที่มีเจ้าของและไม่มีเจ้าของในพื้นที่ เขตเทศบาลฯ	จำนวน ๑ ครั้ง/ปี ดำเนินการสำรวจและขึ้นทะเบียนจำนวน สุนัขและแมวในเขตเทศบาลฯ	๑๐,๐๐๐	๑๐,๐๐๐	๑๐,๐๐๐	๑๐,๐๐๐	๑๐,๐๐๐	ระดับความสำเร็จ ในการปฏิบัติงาน	ประชากรสุนัขและแมว ได้รับการขึ้นทะเบียน	สำนักปลัด
๑๕	โครงการอุดหนุนสำหรับการดำเนินงาน ตามแนวทางโครงการพระราชดำริ ด้านสาธารณสุข	เพื่อพัฒนางานด้านสาธารณสุข โดยภาคประชาชน หรือคณะ กรรมการหมู่บ้านในการดำเนิน โครงการตามพระราชดำริ ด้านสาธารณสุข	อุดหนุนเงินให้คณะกรรมการ หมู่บ้านในเขตเทศบาลตำบล บ้านค้อ จำนวน ๑๐ หมู่บ้าน	๒๐๐,๐๐๐	๒๐๐,๐๐๐	๒๐๐,๐๐๐	๒๐๐,๐๐๐	๒๐๐,๐๐๐	ระดับความ สำเร็จในการ ปฏิบัติงาน	การปฏิบัติงานด้าน สาธารณสุขใน หมู่บ้านมีประสิทธิภาพ มากขึ้น	สำนักปลัด
รวม	๑๕ โครงการ	-	-	๗๖๕,๐๐๐	๑,๒๖๕,๐๐๐	๑,๖๖๕,๐๐๐	๑,๖๖๕,๐๐๐	๑,๖๖๕,๐๐๐	-	-	-

- ก. ยุทธศาสตร์จังหวัดที่ ๑. ยุทธศาสตร์การพัฒนาคนและสังคมให้มีคุณภาพชีวิตที่ดี
 ข. ยุทธศาสตร์การพัฒนาขององค์กรปกครองส่วนท้องถิ่นในเขตจังหวัดหนองบัวลำภู ๑. ยุทธศาสตร์การพัฒนาคุณภาพชีวิตของประชาชนในท้องถิ่น
 ๑. ยุทธศาสตร์การพัฒนาคนและสังคมให้มีคุณภาพชีวิตที่ดี

๑.๔ แผนงานสังคมสงเคราะห์

ที่	โครงการ	วัตถุประสงค์	เป้าหมาย (ผลผลิตของโครงการ)	งบประมาณ					ตัวชี้วัด(KPI)	ผลที่คาดว่าจะได้รับ	หน่วยงาน รับผิดชอบหลัก
				๒๕๖๑ (บาท)	๒๕๖๒ (บาท)	๒๕๖๓ (บาท)	๒๕๖๔ (บาท)	๒๕๖๕ (บาท)			
๑	โครงการส่งเสริมการจ้างงานในเขตตำบล เช่น จ้างพนักงานนักเรียนในช่วงปิดภาคเรียนผู้พิการ	เพื่อสร้างรายได้ให้แก่นักเรียน- นักศึกษา	จำนวน ๑ ครั้ง/ปี จำนวนนักเรียน-นักศึกษาในเขตตำบลบ้านค้อ	-	๑๐๐,๐๐๐	๑๐๐,๐๐๐	๑๐๐,๐๐๐	๑๐๐,๐๐๐	ร้อยละของนักเรียน นักศึกษา	นักเรียน-นักศึกษามีงานทำ ในช่วงปิดภาคเรียน	กองสวัสดิการฯ
๒	โครงการฝึกอบรมอาชีพแก่เยาวชนตำบลบ้านค้อ ภายในตำบล	เพื่ออบรมอาชีพให้แก่เยาวชน ภายในตำบล	จำนวน ๑ ครั้ง/ปี	๕๐,๐๐๐	๕๐,๐๐๐	๕๐,๐๐๐	๕๐,๐๐๐	๕๐,๐๐๐	ร้อยละความรู้ความ เข้าใจในอาชีพ	เยาวชนมีความรู้ทางไกล อาสาสมัคร	กองสวัสดิการฯ
๓	โครงการกองทุนสวัสดิการชุมชนตำบลบ้านค้อ	เพื่อจัดตั้งกองทุนเพื่อการออมทรัพย์ ภายในตำบลบ้านค้อ	ประชาชนภายในตำบลบ้านค้อ	๗๐,๐๐๐	๗๐,๐๐๐	๗๐,๐๐๐	๗๐,๐๐๐	๗๐,๐๐๐	ร้อยละความพึงพอ ใจของประชาชน	ประชาชนมีเงินหมุนเวียน ในการเกษตร	กองสวัสดิการฯ
๔	โครงการชุมชนร่วมใจ ห่วงใยผู้สูงอายุ	เพื่อส่งเสริมกิจกรรมผู้สูงอายุ และ กิจกรรมนันทนาการ	จำนวน ๑ ครั้ง/ปี ผู้สูงอายุในเขตความรับผิดชอบของสถานี อนามัยบ้านหนองท่อม	๕๐,๐๐๐	-	๕๐,๐๐๐	๕๐,๐๐๐	๕๐,๐๐๐	มีการรวมกลุ่ม ผู้สูงอายุ	ผู้สูงอายุได้เข้าร่วม กิจกรรม	กองสวัสดิการฯ
๕	โครงการส่งเสริมอาชีพผู้สูงอายุ ผู้พิการ ผู้ด้อยโอกาส เด็กเยาวชนและบุคคลในภาวะไร้ที่พึ่ง	เพื่อส่งเสริมและพัฒนาศักยภาพให้ผู้สูงอายุ ผู้พิการ ผู้ด้อยโอกาส เด็กเยาวชนและบุคคล ในภาวะไร้ที่พึ่งที่มีรายได้	จำนวน ๑ ครั้ง/ปี ผู้สูงอายุ ผู้พิการ ผู้ด้อยโอกาส เด็กเยาวชน และบุคคลในภาวะไร้ที่พึ่งตำบลบ้านค้อ	-	-	๒๐,๐๐๐	๒๐,๐๐๐	๒๐,๐๐๐	ประชาชนที่เข้าร่วม มีความรู้ความเข้าใจ ร้อยละ ๘๐	ผู้สูงอายุ ผู้พิการ ผู้ด้อย โอกาส เด็กเยาวชนและ บุคคลไร้ที่พึ่งมีรายได้	กองสวัสดิการฯ
๖	โรงพยาบาลส่งเสริมสุขภาพโครงการส่งเสริมสุขภาพ กลุ่มผู้สูงอายุ และกลุ่มเสี่ยง ม.๑-ม.๑๐	เพื่อส่งเสริมกิจกรรมผู้สูงอายุ และ กิจกรรมนันทนาการ	จำนวน ๑ ครั้ง/ปี	๕๐,๐๐๐	๕๐,๐๐๐	๕๐,๐๐๐	๕๐,๐๐๐	๕๐,๐๐๐	มีการรวมกลุ่ม ผู้สูงอายุ	ประชาชนในเขตตำบล บ้านค้อมีสุขภาพที่ดี	กองสวัสดิการฯ
๗	โครงการป้องกันและแก้ไขปัญหาการตั้งครรภ์ ไม่พร้อมในวัยรุ่น	เพื่อรณรงค์ป้องกันให้วัยรุ่นในเขตตำบล บ้านค้อให้รู้จักการป้องกันตัวเองเรื่องความรัก	จำนวน ๑ ครั้ง/ปี วัยรุ่นในตำบลบ้านค้อ	๓๐,๐๐๐	๓๐,๐๐๐	๓๐,๐๐๐	๓๐,๐๐๐	๓๐,๐๐๐	ร้อยละความรู้ความ เข้าใจของวัยรุ่น	ประชาชนมีความรู้ ในการตั้งครรภ์เมื่อพร้อม	กองสวัสดิการฯ
๘	โครงการสนับสนุนเงินสงเคราะห์ผู้สูงอายุ	เพื่อออกทุนเงินผู้สูงอายุให้มีรายได้	ผู้สูงอายุในตำบลบ้านค้อ	๕,๐๐๐,๐๐๐	๕,๐๐๐,๐๐๐	๕,๐๐๐,๐๐๐	๕,๐๐๐,๐๐๐	๕,๐๐๐,๐๐๐	ผู้สูงอายุที่ลงทะเบียน ได้รับเบี้ยยังชีพ	ผู้สูงอายุได้รับการ ช่วยเหลือสนับสนุนเงิน	กองสวัสดิการฯ
๙	โครงการสนับสนุนเงินสงเคราะห์คนพิการ	เพื่อช่วยเหลือคนพิการ	คนพิการในตำบลบ้านค้อ	๒,๐๐๐,๐๐๐	๒,๐๐๐,๐๐๐	๒,๐๐๐,๐๐๐	๒,๐๐๐,๐๐๐	๒,๐๐๐,๐๐๐	ผู้พิการที่ลงทะเบียน ได้รับเบี้ยยังชีพ	คนพิการได้รับการ ช่วยเหลือสนับสนุนเงิน	กองสวัสดิการฯ
๑๐	โครงการสนับสนุนเงินสงเคราะห์ผู้ติดเชื้อเอชไอวี	เพื่อช่วยเหลือผู้ติดเชื้อเอชไอวี	ผู้ติดเชื้อเอชไอวีในตำบลบ้านค้อ	๕๐,๐๐๐	๕๐,๐๐๐	๕๐,๐๐๐	๕๐,๐๐๐	๕๐,๐๐๐	ผู้ติดเชื้อลงทะเบียน ได้รับเบี้ยยังชีพ	ผู้ติดเชื้อเอชไอวีได้รับการ ช่วยเหลือสนับสนุนเงิน	กองสวัสดิการฯ
๑๑	โครงการเงินกองทุนหลักประกันสุขภาพ ในระดับท้องถิ่น	เพื่อจ่ายเป็นค่ากองทุนหลักประกัน สุขภาพท้องถิ่น ทด.บ้านค้อ	จำนวน ๑ ครั้ง/ปี ประชาชนในเขตตำบลบ้านค้อ	๑๘๐,๐๐๐	๑๘๐,๐๐๐	๑๘๐,๐๐๐	๑๘๐,๐๐๐	๑๘๐,๐๐๐	ประชาชนมีกองทุน สวัสดิการ	มีกองทุนหลักประกัน สุขภาพระดับท้องถิ่น	กองสวัสดิการฯ

- ก. ยุทธศาสตร์จังหวัดที่ ๑. ยุทธศาสตร์การพัฒนาคณะและสังคมให้มีคุณภาพชีวิตที่ดี
- ข. ยุทธศาสตร์การพัฒนาขององค์กรปกครองส่วนท้องถิ่นในเขตจังหวัดหนองบัวลำภู ๑. ยุทธศาสตร์การพัฒนาคณะคุณภาพชีวิตของประชาชนในท้องถิ่น
๑. ยุทธศาสตร์การพัฒนาคณะและสังคมให้มีคุณภาพชีวิตที่ดี
- ๑.๔ แผนงานสังคมสงเคราะห์

ที่	โครงการ	วัตถุประสงค์	เป้าหมาย (ผลผลิตของโครงการ)	งบประมาณ					ตัวชี้วัด(KPI)	ผลที่คาดว่าจะได้รับ	หน่วยงาน รับผิดชอบหลัก
				๒๕๖๑ (บาท)	๒๕๖๒ (บาท)	๒๕๖๓ (บาท)	๒๕๖๔ (บาท)	๒๕๖๕ (บาท)			
๑๒	โครงการสร้างจิตสำนึกเด็กและเยาวชนในการสร้างค่านิยมที่ดี	เพื่อให้เด็กและเยาวชนมีจิตสำนึกในการสร้างค่านิยมที่ถูกต้อง	เด็กและเยาวชนจำนวน ๘๐ คน	๒๐,๐๐๐	๒๐,๐๐๐	๒๐,๐๐๐	๒๐,๐๐๐	๒๐,๐๐๐	ร้อยละ ๘๐ ของเด็กและเยาวชนที่ร่วมโครงการ	เด็กและเยาวชนมีทัศนคติด้านบวก	กองสวัสดิการฯ
๑๓	โครงการส่งเสริมสนับสนุนการดำเนินงานของสภาเด็กและเยาวชนเทศบาลตำบลบ้านค้อ	- เพื่อให้เด็กและเยาวชนได้แสดงความคิดเห็นหรือแสดงความรู้ความสามารถที่จะพัฒนา	จำนวน ๑ ครั้ง/ปี เด็กและเยาวชนตำบลบ้านค้อ	-	-	๒๐,๐๐๐	๒๐,๐๐๐	๒๐,๐๐๐	เด็กและเยาวชนเข้าใจบทบาทหน้าที่ของ	เกิดการดำเนินงานของสภาเด็กและเยาวชน	กองสวัสดิการฯ
๑๔	โครงการเยาวชนรุ่นใหม่ รู้ทัน รู้เสี่ยง ไม่เสี่ยงเอดส์	- เพื่อส่งเสริมให้เยาวชนมีความรู้และเห็นความสำคัญของการป้องกันโรคเอดส์ - เพื่อสร้างเครือข่ายแกนนำสถานศึกษา - เพื่อให้เกิดกิจกรรมการป้องกันโรคเอดส์โดยเยาวชนในชุมชนเป้าหมาย	จำนวน ๑ ครั้ง/ปี เด็กและเยาวชนตำบลบ้านค้อ	-	-	๒๐,๐๐๐	๒๐,๐๐๐	๒๐,๐๐๐	แกนนำเยาวชนมีความรู้ความ ร้อยละ 80	เด็กเยาวชนตำบลบ้านค้อเข้าใจวิธีการป้องกันโรคเอดส์	กองสวัสดิการฯ
รวม	๑๔ โครงการ	-	-	๗,๕๐๐,๐๐๐	๗,๕๕๐,๐๐๐	๗,๕๖๐,๐๐๐	๗,๕๖๐,๐๐๐	๗,๕๖๐,๐๐๐	-	-	-

- ก. ยุทธศาสตร์จังหวัดที่ ๑. ยุทธศาสตร์การพัฒนาคมนาคมและสังคมให้มีคุณภาพชีวิตที่ดี
 ข. ยุทธศาสตร์การพัฒนาขององค์กรปกครองส่วนท้องถิ่นในเขตจังหวัดหนองบัวลำภู ๑. ยุทธศาสตร์การพัฒนาคมนาคมและสังคมให้มีคุณภาพชีวิตที่ดี

๑. ยุทธศาสตร์การพัฒนาคมนาคมและสังคมให้มีคุณภาพชีวิตที่ดี

๑.๕ แผนงานเคหะและชุมชน

ที่	โครงการ	วัตถุประสงค์	เป้าหมาย (ผลผลิตของโครงการ)	งบประมาณ					ตัวชี้วัด(KPI)	ผลที่คาดว่าจะได้รับ	หน่วยงาน รับผิดชอบหลัก
				๒๕๖๑ (บาท)	๒๕๖๒ (บาท)	๒๕๖๓ (บาท)	๒๕๖๔ (บาท)	๒๕๖๕ (บาท)			
๑	โครงการก่อสร้างห้องน้ำสาธารณะ	เพื่อก่อสร้างห้องน้ำบริการสาธารณะสำหรับผู้มาใช้บริการตลาดเทศบาลตำบลบ้านค้อ	ก่อสร้างห้องน้ำสาธารณะบริเวณตลาดเทศบาลตำบลบ้านค้อ	๕๐๐,๐๐๐	๕๐๐,๐๐๐	๕๐๐,๐๐๐	๕๐๐,๐๐๐	๕๐๐,๐๐๐	มีห้องน้ำที่สะอาดและมีมาตรฐาน	ประชาชนทั่วไปสามารถใช้บริการได้	กองช่าง
๒	โครงการก่อสร้างถนนคอนกรีตเสริมเหล็กภายในหมู่บ้าน หมู่ ๒	เพื่อให้ประชาชนมีถนนสำหรับใช้ในการคมนาคมสะดวกรวดเร็ว	จากบ้านนางทองปาน อ่อนพรม ถึงบ้านนางบุ๋ม จันทผาง กว้าง ๔ ม. ยาว ๓๐๐ ม. หน้า ๐.๑๕ ม.	-	๔๐๐,๐๐๐	๔๐๐,๐๐๐	๔๐๐,๐๐๐	๔๐๐,๐๐๐	ประชาชนได้ใช้ประโยชน์ร้อยละ๘๐	การคมนาคมสะดวกรวดเร็ว	กองช่าง
๓	โครงการก่อสร้างถนนคอนกรีตเสริมเหล็กภายในหมู่บ้าน หมู่ ๒	เพื่อให้ประชาชนมีถนนสำหรับใช้ในการคมนาคมสะดวกรวดเร็ว	จำนวน ๑ แห่ง/ปี จากซอยอีสานพัฒนา ๓ กว้าง ๔ ม. ยาว ๑๑๔ ม. หน้า ๐.๑๕ ม. จากบ้านนายวิเชียร พันธุ์แน่น ถึงบ้านนายฤทธิ์ สายพิน	๒๕๐,๐๐๐	๒๕๐,๐๐๐	๒๕๐,๐๐๐	-	-	ประชาชนได้ใช้ประโยชน์ร้อยละ๘๐	การคมนาคมสะดวกรวดเร็ว	กองช่าง
๔	โครงการก่อสร้างถนนลาดยาง หมู่ ๓	เพื่อให้ประชาชนมีถนนสำหรับใช้ในการคมนาคมสะดวกรวดเร็ว	จำนวน ๑ แห่ง/ปี ซ่างวัดศรีวังธาราชบำรุงทางทิศใต้ กว้าง ๖ ม. ยาว ๓๐๐ ม. หน้า ๐.๑๕ ม.	๒๐๐,๐๐๐	๒๐๐,๐๐๐	๒๐๐,๐๐๐	๒๐๐,๐๐๐	๒๐๐,๐๐๐	ประชาชนได้ใช้ประโยชน์ร้อยละ๘๐	การคมนาคมสะดวกรวดเร็ว	กองช่าง
๕	โครงการก่อสร้างถนนคอนกรีตเสริมเหล็ก หมู่ ๓	เพื่อให้ประชาชนมีถนนสำหรับใช้ในการคมนาคมสะดวกรวดเร็ว	จำนวน ๑ แห่ง/ปี บริเวณบ้านนายสีทา ถึงบริเวณบ้านนางสาวราตรี	๒๐๐,๐๐๐	-	๒๐๐,๐๐๐	๒๐๐,๐๐๐	๒๐๐,๐๐๐	ประชาชนได้ใช้ประโยชน์ร้อยละ๘๐	การคมนาคมสะดวกรวดเร็ว	กองช่าง
๖	โครงการก่อสร้างถนนลาดยางทางเข้าศูนย์พัฒนาเด็กเล็กตำบลบ้านค้อ	เพื่อให้ประชาชนมีถนนสำหรับใช้ในการคมนาคมสะดวกรวดเร็ว	จำนวน ๑ แห่ง/ปี	๓๐๐,๐๐๐	-	๓๐๐,๐๐๐	๓๐๐,๐๐๐	๓๐๐,๐๐๐	ประชาชนได้ใช้ประโยชน์ร้อยละ๘๐	การลำเลียงพืชผลการเกษตรสะดวกรวดเร็ว	กองช่าง
๗	โครงการซ่อมแซมผิวจราจรลูกรังบ้านหนองทุ่ม หมู่ ๕	เพื่อให้ประชาชนมีถนนสำหรับใช้ในการคมนาคมสะดวกรวดเร็ว	จากบ้านนายสมปอง โสมมาบุตรและซอย ซ่างบ้านนางพล กองทิพย์	๓๐,๐๐๐	-	๓๐,๐๐๐	๓๐,๐๐๐	๓๐,๐๐๐	ประชาชนได้ใช้ประโยชน์ร้อยละ๘๐	การคมนาคมสะดวกรวดเร็ว	กองช่าง
๘	โครงการก่อสร้างถนนแอสฟัลติก หมู่ ๒	เพื่อให้ประชาชนมีถนนสำหรับใช้ในการคมนาคมสะดวกรวดเร็ว	จากสี่แยกหลังวัดนันทิวชัยไปทางทิศตะวันออก	๑๒๐,๐๐๐	-	๑๒๐,๐๐๐	๑๒๐,๐๐๐	๑๒๐,๐๐๐	ประชาชนได้ใช้ประโยชน์ร้อยละ๘๐	การคมนาคมสะดวกรวดเร็ว	กองช่าง
๙	โครงการก่อสร้างถนนคอนกรีตเสริมเหล็ก หมู่ ๕	เพื่อให้ประชาชนมีถนนสำหรับใช้ในการคมนาคมสะดวกรวดเร็ว	จำนวน ๑ แห่ง/ปี จากบ้านนางวาสนา ถึงบ้านนางสี กงเพชร กว้าง ๔ ม. ยาว ๒๐๐ ม. หน้า ๐.๑๕ ม.	๒๐๐,๐๐๐	-	๒๐๐,๐๐๐	๒๐๐,๐๐๐	๒๐๐,๐๐๐	ประชาชนได้ใช้ประโยชน์ร้อยละ๘๐	การคมนาคมสะดวกรวดเร็ว	กองช่าง

ก. ยุทธศาสตร์จังหวัดที่ ๑. ยุทธศาสตร์การพัฒนาคมนาคมและสังคมให้มีคุณภาพชีวิตที่ดี

ข. ยุทธศาสตร์การพัฒนาขององค์กรปกครองส่วนท้องถิ่นในเขตจังหวัดหนองบัวลำภู ๑. ยุทธศาสตร์การพัฒนาคมนาคมและสังคมให้มีคุณภาพชีวิตที่ดี

๑. ยุทธศาสตร์การพัฒนาคมนาคมและสังคมให้มีคุณภาพชีวิตที่ดี

๑.๕ แผนงานเคหะและชุมชน

ที่	โครงการ	วัตถุประสงค์	เป้าหมาย (ผลผลิตของโครงการ)	งบประมาณ					ตัวชี้วัด(KPI)	ผลที่คาดว่าจะได้รับ	หน่วยงาน รับผิดชอบหลัก
				๒๕๖๑ (บาท)	๒๕๖๒ (บาท)	๒๕๖๓ (บาท)	๒๕๖๔ (บาท)	๒๕๖๕ (บาท)			
๑๐	โครงการก่อสร้างถนนลาดยาง หมู่ ๕	เพื่อให้ประชาชนมีถนนสำหรับใช้ในการคมนาคมสะดวกรวดเร็ว	จำนวน ๑ แห่ง/ปี จากบ้านนายเกรียงไกร โคมสฤติย์ ถึงบ้านนายคำแสน ชัยธรรม กว้าง ๔ ม. ยาว ๑๓๐ ม. หน้า ๐.๑๕ ม.	๒๐๐,๐๐๐	-	๒๐๐,๐๐๐	๒๐๐,๐๐๐	๒๐๐,๐๐๐	ประชาชนได้ใช้ ประโยชน์ร้อยละ๘๐	การคมนาคมสะดวกรวดเร็ว	กองช่าง
๑๑	โครงการก่อสร้างถนนคอนกรีตเสริมเหล็ก หมู่ ๕	เพื่อให้ประชาชนมีถนนสำหรับใช้ในการคมนาคมสะดวกรวดเร็ว	จำนวน ๑ แห่ง/ปี จากบ้านนายสมบุรณ์ ถึงถนนหนองท่ม-กุดฉิม	-	๒๐๐,๐๐๐	๒๐๐,๐๐๐	๒๐๐,๐๐๐	๒๐๐,๐๐๐	ประชาชนได้ใช้ ประโยชน์ร้อยละ๘๐	การคมนาคมสะดวกรวดเร็ว	กองช่าง
๑๒	โครงการขยายผิวจราจรลาดยางทางจากสามแยกข้างโรงเรียนบ้านค้อทางทิศใต้ไปทางทิศตะวันตกที่แยกบ้านโพธิ์ชัย	เพื่อเพิ่มความกว้างผิวจราจร	ประชาชนสัญจรไป - มา ได้สะดวก	-	๑๐๐,๐๐๐	๑๐๐,๐๐๐	๑๐๐,๐๐๐	๑๐๐,๐๐๐	ประชาชนได้ใช้ ประโยชน์ร้อยละ๘๐	การคมนาคมสะดวกรวดเร็ว	กองช่าง
๑๓	โครงการซ่อมแซมผิวจราจรลูกรัง บ้านท่าศิลา	เพื่อให้ประชาชนมีถนนสำหรับใช้ในการคมนาคมสะดวกรวดเร็ว	ขอย้านนายสัมฤทธิ์ วรรณดิษฐ์	๒๐,๐๐๐	-	๒๐,๐๐๐	๒๐,๐๐๐	๒๐,๐๐๐			กองช่าง
๑๔	โครงการปรับปรุงซ่อมสร้างถนนลูกรัง หมู่ที่ ๕	เพื่อปรับปรุงและซ่อมสร้างถนนลูกรังให้สามารถใช้การได้ดี	จากบ้านนายมานะ บุญสม ถึงบริเวณนายสำลี อุประลา ระยะทางยาว ๑,๘๐๐ ม. กว้าง ๕ เมตร หน้าเฉลี่ย ๐.๑๕ เมตร	-	๔๐๐,๐๐๐	๔๐๐,๐๐๐	๔๐๐,๐๐๐	๔๐๐,๐๐๐	ถนนกว้างและการเดินทางสะดวกขึ้น	การคมนาคมสะดวกรวดเร็ว	กองช่าง
๑๕	โครงการปรับปรุงซ่อมสร้างถนนลูกรัง หมู่ที่ ๕	เพื่อปรับปรุงและซ่อมสร้างถนนลูกรังให้สามารถใช้การได้ดี	บริเวณนายเดช โคตรภูธร ถึง บริเวณนายสมนึก อาจหาญ ระยะทาง ๑,๒๐๐ ม. กว้าง ๕ เมตร หน้าเฉลี่ย ๐.๑๕ เมตร	๒๕๐,๐๐๐	-	๒๕๐,๐๐๐	๒๕๐,๐๐๐	๒๕๐,๐๐๐	ถนนกว้างและการเดินทางสะดวกขึ้น	การคมนาคมสะดวกรวดเร็ว	กองช่าง
๑๖	โครงการปรับปรุงซ่อมสร้างถนนลูกรัง หมู่ที่ ๕	เพื่อปรับปรุงและซ่อมสร้างถนนลูกรังให้สามารถใช้การได้ดี	นาครูสมเกียรติ (ถนน คลส.) ถึงนายนายทองพัฒน์ มูลสุวรรณ	-	๒๐,๐๐๐	๒๐,๐๐๐	๒๐,๐๐๐	๒๐,๐๐๐	ถนนกว้างและการเดินทางสะดวกขึ้น	การคมนาคมสะดวกรวดเร็ว	กองช่าง
๑๗	โครงการก่อสร้างถนนคอนกรีตเสริมเหล็ก หมู่ ๕	เพื่อให้ประชาชนมีถนนสำหรับใช้ในการคมนาคมสะดวกรวดเร็ว	จำนวน ๑ แห่ง/ปี จากบ้านนายสมบุรณ์ ถึงบ้านนายสังเวียน กว้าง ๔ ม.ยาว ๒๕๐ ม.	-	๑๕๐,๐๐๐	๑๕๐,๐๐๐	๑๕๐,๐๐๐	๑๕๐,๐๐๐	ประชาชนได้ใช้ ประโยชน์ร้อยละ๘๐	การคมนาคมสะดวกรวดเร็ว	กองช่าง
๑๘	โครงการก่อสร้างถนนลาดยาง หมู่ ๕ -๖	เพื่อให้ประชาชนมีถนนสำหรับใช้ในการคมนาคมสะดวกรวดเร็ว	จำนวน ๑ แห่ง/ปี จากบ้านหนองท่มถึงถ้าเต่า	๕,๐๐๐,๐๐๐	๕,๐๐๐,๐๐๐	-	-	-	ประชาชนได้ใช้ ประโยชน์ร้อยละ๘๐	การคมนาคมสะดวกรวดเร็ว	กองช่าง

- ก. ยุทธศาสตร์จังหวัดที่ ๑. ยุทธศาสตร์การพัฒนาคมนาคมและสังคมให้มีคุณภาพชีวิตที่ดี
- ข. ยุทธศาสตร์การพัฒนาขององค์กรปกครองส่วนท้องถิ่นในเขตจังหวัดหนองบัวลำภู ๑. ยุทธศาสตร์การพัฒนาคมนาคมและสังคมให้มีคุณภาพชีวิตของประชาชนในท้องถิ่น
๑. ยุทธศาสตร์การพัฒนาคมนาคมและสังคมให้มีคุณภาพชีวิตที่ดี

๑.๕ แผนงานเคหะและชุมชน

ที่	โครงการ	วัตถุประสงค์	เป้าหมาย (ผลผลิตของโครงการ)	งบประมาณ					ตัวชี้วัด(KPI)	ผลที่คาดว่าจะได้รับ	หน่วยงาน รับผิดชอบหลัก
				๒๕๖๑ (บาท)	๒๕๖๒ (บาท)	๒๕๖๓ (บาท)	๒๕๖๔ (บาท)	๒๕๖๕ (บาท)			
๑๙	โครงการก่อสร้างถนนลาดยางทับถนนคอนกรีต หมู่ ๕	เพื่อให้ประชาชนมีถนนสำหรับใช้ในการคมนาคมสะดวกรวดเร็ว	จำนวน ๑ แห่ง/ปี จากบ้านหนองทุ่มถึงแยกบ้านโคกป่ากุง	-	-	๑,๐๐๐,๐๐๐	๑,๐๐๐,๐๐๐	๑,๐๐๐,๐๐๐	ประชาชนที่สัญจร ร้อยละ๘๐พึงพอใจ	การคมนาคมสะดวก รวดเร็ว	กองช่าง
๒๐	โครงการปรับปรุงซ่อมสร้างถนนลูกรัง หมู่ที่ ๕	เพื่อปรับปรุงและซ่อมสร้างถนนลูกรังให้สามารถใช้การได้ดี	จากหน้าประตูทิศตะวันออกวัดนันทวิชัย ถึงนายนายสงวนศิลป์ ทุมโคตร	-	๑๐๐,๐๐๐	๑๐๐,๐๐๐	๑๐๐,๐๐๐	๑๐๐,๐๐๐	ประชาชนที่สัญจร ร้อยละ๘๐พึงพอใจ	การคมนาคมสะดวก รวดเร็ว	กองช่าง
๒๑	โครงการปรับปรุงซ่อมสร้างถนนลูกรัง หมู่ที่ ๕	เพื่อปรับปรุงและซ่อมสร้างถนนลูกรังให้สามารถใช้การได้ดี	จากหน้าบ้านนายมานะ บุญสม ถึงนายนายเหรียญ โสภาศรี	-	๑๐๐,๐๐๐	๑๐๐,๐๐๐	๑๐๐,๐๐๐	๑๐๐,๐๐๐	ประชาชนที่สัญจร ร้อยละ๘๐พึงพอใจ	การคมนาคมสะดวก รวดเร็ว	กองช่าง
๒๒	โครงการซ่อมแซมผิวจราจรลูกรัง บ้านศรีวิไล หมู่ ๕	เพื่อให้ประชาชนมีถนนสำหรับใช้ในการคมนาคมสะดวกรวดเร็ว	ซอยข้างบ้านนางพัฒนา ศรีสมุทร, ซอยบ้านนางเจียม อุปรถา,ซอยบ้านนายตัม อาจหาญ	๗๐,๐๐๐	-	๗๐,๐๐๐	๗๐,๐๐๐	๗๐,๐๐๐	ถนนกว้างและการ เดินทางสะดวกขึ้น	การคมนาคมสะดวก รวดเร็ว	กองช่าง
๒๓	โครงการก่อสร้างถนนคอนกรีตเสริมเหล็ก หมู่ ๖	เพื่อให้ประชาชนมีถนนสำหรับใช้ในการคมนาคมสะดวกรวดเร็ว	จำนวน ๑ แห่ง/ปี	-	๓๐๐,๐๐๐	๓๐๐,๐๐๐	๓๐๐,๐๐๐	๓๐๐,๐๐๐	ประชาชนที่สัญจร ร้อยละ๘๐พึงพอใจ	การคมนาคมสะดวก รวดเร็ว	กองช่าง
๒๔	โครงการก่อสร้างถนนลูกรังยกระดับ หมู่ ๕	เพื่อให้ประชาชนมีถนนสำหรับใช้ในการคมนาคมสะดวกรวดเร็ว	จำนวน ๑ แห่ง/ปี จากบ้านนางเลียม ถึงนายนายเพชร	-	๒๐๐,๐๐๐	๒๐๐,๐๐๐	๒๐๐,๐๐๐	๒๐๐,๐๐๐	ประชาชนที่สัญจร ร้อยละ๘๐พึงพอใจ	การคมนาคมสะดวก รวดเร็ว	กองช่าง
๒๕	โครงการก่อสร้างถนนคอนกรีตเสริมเหล็ก หมู่ ๖	เพื่อให้ประชาชนมีถนนสำหรับใช้ในการคมนาคมสะดวกรวดเร็ว	จำนวน ๑ แห่ง/ปี จากบ้านนายลำดวน ถึงบ้านนายคลองสิน กว้าง ๔ ม. ยาว ๑๐๐ ม. หน้า ๐.๑๕ ม.	๑๐๐,๐๐๐	-	๑๐๐,๐๐๐	๑๐๐,๐๐๐	๑๐๐,๐๐๐	ประชาชนที่สัญจร ร้อยละ๘๐พึงพอใจ	การคมนาคมสะดวก รวดเร็ว	กองช่าง
๒๖	โครงการก่อสร้างถนนคอนกรีตเสริมเหล็ก หมู่ ๖	เพื่อให้ประชาชนมีถนนสำหรับใช้ในการคมนาคมสะดวกรวดเร็ว	จำนวน ๑ แห่ง/ปี รอบหมู่บ้าน จากริมภูเขา ถึงถนนใหญ่ กว้าง ๔ ม. ยาว ๕๐๐ ม. หน้า ๐.๑๕ ม.	๕๕๐,๐๐๐	-	๕๕๐,๐๐๐	๕๕๐,๐๐๐	๕๕๐,๐๐๐	ประชาชนที่สัญจร ร้อยละ๘๐พึงพอใจ	การคมนาคมสะดวก รวดเร็ว	กองช่าง
๒๗	โครงการก่อสร้าง/ปรับปรุงซ่อมแซมถนนคสล.ภายในหมู่บ้าน หมู่ ๖	เพื่อให้ประชาชนมีถนนสำหรับใช้ในการคมนาคมสะดวกรวดเร็ว	บ้านท่าศิลา จากบ้านนายคำมัน ฤชา ถึงบ้านนางเล็ง ชนะโสม จากถนนลาดยางบ้านนายสัมฤทธิ์ วรบัณฑิต ถึงบ้านนายสวัสดิ์ พันศรี	๒๐๐,๐๐๐	-	๒๐๐,๐๐๐	๒๐๐,๐๐๐	๒๐๐,๐๐๐	ประชาชนที่สัญจร ร้อยละ๘๐พึงพอใจ	การคมนาคมสะดวก รวดเร็ว	กองช่าง

- ก. ยุทธศาสตร์จังหวัดที่ ๑. ยุทธศาสตร์การพัฒนาคมนาคมและสังคมให้มีคุณภาพชีวิตที่ดี
- ข. ยุทธศาสตร์การพัฒนาขององค์กรปกครองส่วนท้องถิ่นในเขตจังหวัดหนองบัวลำภู ๑. ยุทธศาสตร์การพัฒนาคมนาคมและสังคมให้มีคุณภาพชีวิตที่ดี
๑. ยุทธศาสตร์การพัฒนาคมนาคมและสังคมให้มีคุณภาพชีวิตที่ดี

๑.๕ แผนงานเคหะและชุมชน

ที่	โครงการ	วัตถุประสงค์	เป้าหมาย (ผลผลิตของโครงการ)	งบประมาณ					ตัวชี้วัด(KPI)	ผลที่คาดว่าจะได้รับ	หน่วยงาน รับผิดชอบหลัก
				๒๕๖๑ (บาท)	๒๕๖๒ (บาท)	๒๕๖๓ (บาท)	๒๕๖๔ (บาท)	๒๕๖๕ (บาท)			
๒๘	โครงการก่อสร้างถนนลาดยาง หมู่ ๗	เพื่อให้ประชาชนมีถนนสำหรับใช้ในการคมนาคมสะดวกรวดเร็ว	จำนวน ๑ แห่ง/ปี จากแยกหน้าวัดโนนสมบูรณ์ ถึงบ้านนายทองพูล สี่สายน กว้าง ๔ เมตร ยาว ๑๖๕ เมตร หนา ๐.๑๕ เมตร	๓๐๐,๐๐๐	๒๐๐,๐๐๐	๓๐๐,๐๐๐	๓๐๐,๐๐๐	๓๐๐,๐๐๐	ประชาชนที่สัญจร ร้อยละ๘๐พึงพอใจ	การคมนาคมสะดวก รวดเร็ว	กองช่าง
๒๙	โครงการก่อสร้างถนนลาดยาง หมู่ ๗	เพื่อให้ประชาชนมีถนนสำหรับใช้ในการคมนาคมสะดวกรวดเร็ว	จำนวน ๑ แห่ง/ปี จากบ้านนายทองพูน ถึงบ้านนายปัญญา กว้าง ๔ ม. ยาว ๒๑๕ ม. หนา ๐.๑๕ ม.	๔๐๐,๐๐๐	-	๔๐๐,๐๐๐	๔๐๐,๐๐๐	๔๐๐,๐๐๐	ประชาชนที่สัญจร ร้อยละ๘๐พึงพอใจ	การคมนาคมสะดวก รวดเร็ว	กองช่าง
๓๐	โครงการก่อสร้างถนนลาดยาง หมู่ ๗	เพื่อให้ประชาชนมีถนนสำหรับใช้ในการคมนาคมสะดวกรวดเร็ว	จำนวน ๑ แห่ง/ปี จากบ้านนายทอง กูอาจ ถึงบ้านนายอัม ลีแก้ว กว้าง ๔ ม. ยาว ๔๒๐ ม. หนา ๐.๑๕ ม.	๖๕๐,๐๐๐	-	๖๕๐,๐๐๐	๖๕๐,๐๐๐	๖๕๐,๐๐๐	ประชาชนที่สัญจร ร้อยละ๘๐พึงพอใจ	การคมนาคมสะดวก รวดเร็ว	กองช่าง
๓๑	โครงการก่อสร้างถนนลูกรังรอบหมู่บ้าน หมู่ ๘	เพื่อการเดินทางที่สะดวก	จำนวน ๑ แห่ง/ปี	๒๐๐,๐๐๐	๒๐๐,๐๐๐	๒๐๐,๐๐๐	๒๐๐,๐๐๐	๒๐๐,๐๐๐	ประชาชนที่สัญจร ร้อยละ๘๐พึงพอใจ	การคมนาคมสะดวก รวดเร็ว	กองช่าง
๓๒	โครงการก่อสร้างถนนลาดยาง หมู่ ๗	เพื่อให้ประชาชนมีถนนสำหรับใช้ในการคมนาคมสะดวกรวดเร็ว	จำนวน ๑ แห่ง/ปี จากบ้านนางรวมถึงบ้าน นายทองจันทร์ กว้าง ๔ ม. ยาว ๓๓๐ ม. หนา ๐.๑๕ ม.	-	๕๐๐,๐๐๐	๕๐๐,๐๐๐	๕๐๐,๐๐๐	๕๐๐,๐๐๐	ประชาชนที่สัญจร ร้อยละ๘๐พึงพอใจ	การคมนาคมสะดวก รวดเร็ว	กองช่าง
๓๓	โครงการก่อสร้างถนนลาดยาง หมู่ ๗	เพื่อให้ประชาชนมีถนนสำหรับใช้ในการคมนาคมสะดวกรวดเร็ว	จำนวน ๑ แห่ง/ปี จากบ้านนายมนตรี ถึงบ้านนายเชียร กว้าง ๔ ม. หนา ๐.๑๕ ม.	-	๔๐๐,๐๐๐	๔๐๐,๐๐๐	๔๐๐,๐๐๐	๔๐๐,๐๐๐	ประชาชนที่สัญจร ร้อยละ๘๐พึงพอใจ	การคมนาคมสะดวก รวดเร็ว	กองช่าง
๓๔	โครงการก่อสร้างถนนลาดยางทับถนนคอนกรีต หมู่ ๗	เพื่อให้ประชาชนมีถนนสำหรับใช้ในการคมนาคมสะดวกรวดเร็ว	จำนวน ๑ แห่ง/ปี จากหน้าวัดโนนสมบูรณ์ ถึงโรงเรียน บ้านหนองนกเขียน กว้าง ๕ เมตร ยาว ๒,๐๐๐ เมตร หนา ๐.๑๕ เมตร	-	-	๑,๕๐๐,๐๐๐	๑,๕๐๐,๐๐๐	๑,๕๐๐,๐๐๐	ประชาชนที่สัญจร ร้อยละ๘๐พึงพอใจ	การคมนาคมสะดวก รวดเร็ว	กองช่าง
๓๕	โครงการก่อสร้างถนนคอนกรีตเสริมเหล็ก หมู่ ๗	เพื่อให้ประชาชนมีถนนสำหรับใช้ในการคมนาคมสะดวกรวดเร็ว	จำนวน ๑ แห่ง/ปี รอบหมู่บ้าน กว้าง ๕ ม. ยาว ๒,๐๐๐ ม. หนา ๐.๑๕ ม.	-	-	๑,๘๐๐,๐๐๐	๑,๘๐๐,๐๐๐	๑,๘๐๐,๐๐๐	ประชาชนที่สัญจร ร้อยละ๘๐พึงพอใจ	การคมนาคมสะดวก รวดเร็ว	กองช่าง
๓๖	โครงการก่อสร้างถนนลาดยาง หมู่ ๗	เพื่อให้ประชาชนมีถนนสำหรับใช้ในการคมนาคมสะดวกรวดเร็ว	จำนวน ๑ แห่ง/ปี จากแยกบ้าน นายทองจันทร์ บัวบัง ถึง แยกบ้านนายซารี	-	-	๓๐๐,๐๐๐	๓๐๐,๐๐๐	๓๐๐,๐๐๐	ประชาชนที่สัญจร ร้อยละ๘๐พึงพอใจ	การคมนาคมสะดวก รวดเร็ว	กองช่าง

- ก. ยุทธศาสตร์จังหวัดที่ ๑. ยุทธศาสตร์การพัฒนาคมนาคมและสังคมให้มีคุณภาพชีวิตที่ดี
 ข. ยุทธศาสตร์การพัฒนาขององค์กรปกครองส่วนท้องถิ่นในเขตจังหวัดหนองบัวลำภู ๑. ยุทธศาสตร์การพัฒนาคมนาคมและสังคมให้มีคุณภาพชีวิตที่ดี
 ๑. ยุทธศาสตร์การพัฒนาคมนาคมและสังคมให้มีคุณภาพชีวิตที่ดี

๑.๕ แผนงานเคหะและชุมชน

ที่	โครงการ	วัตถุประสงค์	เป้าหมาย (ผลผลิตของโครงการ)	งบประมาณ					ตัวชี้วัด(KPI)	ผลที่คาดว่าจะได้รับ	หน่วยงาน รับผิดชอบหลัก
				๒๕๖๑ (บาท)	๒๕๖๒ (บาท)	๒๕๖๓ (บาท)	๒๕๖๔ (บาท)	๒๕๖๕ (บาท)			
๓๗	โครงการก่อสร้างถนนลาดยาง หมู่ ๗	เพื่อก่อสร้างถนนลาดยางสำหรับการคมนาคม	จากบ้านนายคมสันต์ นาสงศรี ถึงบ้านนายสมชาย ศรีนาวงค์ (รอบหมู่บ้าน) ระยะทางยาว ๑,๔๐๐ เมตร กว้าง ๕ เมตร	-	-	๒,๕๐๐,๐๐๐	๒,๕๐๐,๐๐๐	๒,๕๐๐,๐๐๐	ประชาชนที่สัญจร ร้อยละ๘๐พึงพอใจ	การคมนาคมสะดวก รวดเร็ว	กองช่าง
๓๘	โครงการปรับปรุง/ซ่อมแซมถนนลูกรัง หมู่ ๗	เพื่อให้ประชาชนมีถนนสำหรับใช้ในการคมนาคมสะดวกรวดเร็ว	๑)จากแยกนางนางทองยูนต์ ถึงนางนาคำ ๒) จากนายนายพรหม ถึงป่าช้า ๓) จากนายนายอ่อน ตะโนนทอง ถึงวังเดือนห้า ๔) จากบ้านนายน้อย ภัคศิวดิ ถึงบ้านนายทูล สีแก้ว	-	๑๐๐,๐๐๐	๑๐๐,๐๐๐	๑๐๐,๐๐๐	๑๐๐,๐๐๐	ถนนกว้างและการ เดินทางสะดวกขึ้น	การคมนาคมสะดวก รวดเร็ว	กองช่าง
๓๙	โครงการก่อสร้างถนน คสล. รอบสระหมู่บ้าน หมู่ ๗	เพื่อปรับปรุงภูมิทัศน์รอบสระน้ำและใช้เป็นสถานที่พักผ่อน ออกกำลังกาย	จำนวน ๑ แห่ง/ปี กว้าง ๔ ม. ยาว ๒,๐๐๐ ม. หน้า ๐.๑๕ ม.	๕๐๐,๐๐๐	๕๐๐,๐๐๐	๕๐๐,๐๐๐	๕๐๐,๐๐๐	๕๐๐,๐๐๐	ประชาชนที่สัญจร ร้อยละ๘๐พึงพอใจ	มีสถานที่พักผ่อน และออกกำลังกาย	กองช่าง
๔๐	โครงการซ่อมแซมผิวจราจรลูกรัง บ้านกุดคิม หมู่ ๔	เพื่อให้ประชาชนมีถนนสำหรับใช้ในการคมนาคมสะดวกรวดเร็ว		๓๐,๐๐๐	๓๐,๐๐๐	๓๐,๐๐๐	๓๐,๐๐๐	๓๐,๐๐๐	ประชาชนที่สัญจร ร้อยละ๘๐พึงพอใจ	การคมนาคมสะดวก รวดเร็ว	กองช่าง
๔๑	โครงการก่อสร้างถนนลาดยาง หมู่ ๘	เพื่อให้ประชาชนมีถนนสำหรับใช้ในการคมนาคมสะดวกรวดเร็ว	จำนวน ๑ แห่ง/ปี จากม. ๘ ถึงม. ๗ กว้าง ๕ ม. ยาว ๑,๔๐๐ ม.	๑,๕๐๐,๐๐๐	-	๑,๕๐๐,๐๐๐	๑,๕๐๐,๐๐๐	๑,๕๐๐,๐๐๐	ประชาชนที่สัญจร ร้อยละ๘๐พึงพอใจ	การคมนาคมสะดวก รวดเร็ว	กองช่าง
๔๒	โครงการก่อสร้างถนนลาดยาง/คอนกรีตเสริมเหล็ก หมู่ ๙	เพื่อให้ประชาชนมีถนนสำหรับใช้ในการคมนาคมสะดวกรวดเร็ว	จำนวน ๑ แห่ง/ปี จากบ้านนายทองมี ถึงวัดป่าโพธิ์ชัย	๓๐๐,๐๐๐	-	๓๐๐,๐๐๐	๓๐๐,๐๐๐	๓๐๐,๐๐๐	ประชาชนที่สัญจร ร้อยละ๘๐พึงพอใจ	การคมนาคมสะดวก รวดเร็ว	กองช่าง
๔๓	โครงการก่อสร้างถนนลาดยาง หมู่ ๙	เพื่อให้ประชาชนมีถนนสำหรับใช้ในการคมนาคมสะดวกรวดเร็ว	กว้าง ๕ ม. ยาว ๘๐๐ ม. หน้า ๐.๑๕ ม. จากบ้านนายนิรันดร์ โชคบัณฑิต ถึงถนนไปเขื่อนอุบลรัตน์	-	๒,๐๐๐,๐๐๐	๒,๐๐๐,๐๐๐	๒,๐๐๐,๐๐๐	๒,๐๐๐,๐๐๐	ประชาชนที่สัญจร ร้อยละ๘๐พึงพอใจ	การคมนาคมสะดวก รวดเร็ว	กองช่าง
๔๔	โครงการก่อสร้างรางระบายน้ำรอบหมู่บ้าน หมู่ ๙	เพื่อระบายน้ำเสียและน้ำฝนภายในหมู่บ้าน	จำนวน ๑ แห่ง/ปี กว้าง ๕๐ ซม. ลึก ๖๐ ซม. ยาว ๑,๕๐๐ ม.	๓๐๐,๐๐๐	-	๓๐๐,๐๐๐	๓๐๐,๐๐๐	๓๐๐,๐๐๐	ประชาชนที่สัญจร ร้อยละ๘๐พึงพอใจ	การคมนาคมสะดวก รวดเร็ว	กองช่าง
๔๕	โครงการก่อสร้างรางระบายน้ำ หมู่ ๑๐	เพื่อระบายน้ำเสียและน้ำฝนภายในหมู่บ้าน	จำนวน ๑ แห่ง/ปี จากบ้านนางวงเดือน ถาวรชกกลาง ถึงบ้านนายออด พุดผอย กว้าง ๕๐ ซม. ยาว ๒๐๐ เมตร ลึก ๕๐ ซม.	๔๐๐,๐๐๐	-	๔๐๐,๐๐๐	๔๐๐,๐๐๐	๔๐๐,๐๐๐	ประชาชนที่สัญจร ร้อยละ๘๐พึงพอใจ	การคมนาคมสะดวก รวดเร็ว	กองช่าง

- ก. ยุทธศาสตร์จังหวัดที่ ๑. ยุทธศาสตร์การพัฒนาคมนาคมและสังคมให้มีคุณภาพชีวิตที่ดี
- ข. ยุทธศาสตร์การพัฒนารองขององค์กรปกครองส่วนท้องถิ่นในเขตจังหวัดหนองบัวลำภู ๑. ยุทธศาสตร์การพัฒนาคมนาคมและสังคมให้มีคุณภาพชีวิตของประชาชนในท้องถิ่น
๑. ยุทธศาสตร์การพัฒนาคมนาคมและสังคมให้มีคุณภาพชีวิตที่ดี

๑.๕ แผนงานเคหะและชุมชน

ที่	โครงการ	วัตถุประสงค์	เป้าหมาย (ผลผลิตของโครงการ)	งบประมาณ					ตัวชี้วัด(KPI)	ผลที่คาดว่าจะได้รับ	หน่วยงาน รับผิดชอบหลัก
				๒๕๖๑ (บาท)	๒๕๖๒ (บาท)	๒๕๖๓ (บาท)	๒๕๖๔ (บาท)	๒๕๖๕ (บาท)			
๔๖	โครงการก่อสร้างไหล่ทางคอนกรีตเสริมเหล็ก หมู่ ๔,๑๐	เพื่อให้ประชาชนมีถนนสำหรับใช้ในการคมนาคมสะดวกรวดเร็ว	จากบ้านศรีวิไล ถึงบ้านโคกป่ากุง กว้างจากเดิม ๔ ม. เป็น ๖ เมตร ระยะทาง ๓ กม. ทางเข้าหมู่บ้าน	-	-	๑,๖๐๐,๐๐๐	๑,๖๐๐,๐๐๐	๑,๖๐๐,๐๐๐	ถนนกว้างและการเดินทางสะดวกขึ้น	การคมนาคมสะดวก รวดเร็ว	กองช่าง
๔๗	โครงการปรับปรุงซ่อมสร้างถนนคอนกรีตเสริมเหล็ก ภายในหมู่บ้าน หมู่ ๑๐	เพื่อให้ประชาชนมีถนนสำหรับใช้ในการคมนาคมสะดวกรวดเร็ว	จำนวน ๑ แห่ง/ปี จากบ้านนายออดถึงบ้านนายเพชรรัตน์ ระยะทาง ๒๐๐ ม.	๒๐๐,๐๐๐	๒๐๐,๐๐๐	๒๐๐,๐๐๐	๒๐๐,๐๐๐	๒๐๐,๐๐๐	ประชาชนที่สัญจร ร้อยละ๘๐พึงพอใจ	การคมนาคมสะดวก รวดเร็ว	กองช่าง
๔๘	โครงการก่อสร้างถนนคอนกรีตเสริมเหล็ก หมู่ ๙	เพื่อให้ประชาชนมีถนนสำหรับใช้ใน	จากบ้านนายนิรันดร์ถึงบ้านแม่ใส	๒๐๐,๐๐๐	-	๒๐๐,๐๐๐	๒๐๐,๐๐๐	๒๐๐,๐๐๐	ร้อยละ๘๐พึงพอใจ	การคมนาคมสะดวก รวดเร็ว	กองช่าง
๔๙	โครงการเสริมผิวหินคลุก-ลาดยางบดอัด สายบ้านหนองทุ่ม ม.๕ ถึงถ้ำดำ	เพื่อเสริมผิวหินคลุกบดอัด คสล. ให้สามารถใช้งานได้	ถนนภายในตำบลบ้านค้อที่เกิดจากภัยธรรมชาติ กว้าง ๕ ม. ยาว ๑,๙๐๐ ม. หน้า ๐.๑๕ ม.	๕๐๐,๐๐๐	๕๐๐,๐๐๐	๕๐๐,๐๐๐	๕๐๐,๐๐๐	๕๐๐,๐๐๐	ถนนใช้งานได้ดี	การคมนาคมสะดวก รวดเร็ว	กองช่าง
๕๐	โครงการเสริมผิวจราจรหินคลุกบดอัดแน่น สายหน้าอาคารศูนย์พัฒนาเด็กเล็ก สนามชัยพัฒนา	เพื่อเสริมผิวหินคลุกบดอัด ให้สามารถใช้งานได้ดี	ถนนภายในตำบลบ้านค้อที่เกิดจากภัยธรรมชาติ กว้าง ๔ ม. ยาว ๓๐๐ ม. หน้า ๐.๑๕ ม.	๑๐๐,๐๐๐	-	๑๐๐,๐๐๐	๑๐๐,๐๐๐	๑๐๐,๐๐๐	ถนนใช้งานได้ดี	การคมนาคมสะดวก รวดเร็ว	กองช่าง
๕๑	โครงการขยายเขตไฟฟ้าสาธารณะภายในหมู่บ้าน ตำบลบ้านค้อ	เพื่อขยายเขตไฟฟ้าตำบลบ้านค้อให้ทั่วถึงทุกหมู่บ้าน	ในเขตตำบลบ้านค้อ หมู่ที่ ๑-๑๐	๑,๐๐๐,๐๐๐	๑,๐๐๐,๐๐๐	๑,๐๐๐,๐๐๐	๑,๐๐๐,๐๐๐	๑,๐๐๐,๐๐๐	ประชาชนได้ใช้ประโยชน์จากไฟฟ้า	มีความปลอดภัยในชีวิต และทรัพย์สิน	กองช่าง
๕๒	โครงการขยายเขตไฟฟ้าส่องสว่าง หมู่ ๑	เพื่อความสะดวกในการขนส่งผลผลิตทางการเกษตรในเวลากลางคืน	จากตลาดนัดคลองมู ถึง บ้านนายแถมเทพคู่	-	๓๐๐,๐๐๐	๓๐๐,๐๐๐	๓๐๐,๐๐๐	๓๐๐,๐๐๐	ประชาชนมีไฟส่องสว่าง	มีความปลอดภัยในชีวิต และทรัพย์สิน	กองช่าง
๕๓	โครงการขยายเขตไฟฟ้าส่องสว่าง หมู่ ๑	เพื่อความสะดวกในการขนส่งผลผลิตทางการเกษตรในเวลากลางคืน	จากบริเวณหน้าวัดถึง รพ.สต.บ้านค้อ	-	๓๐๐,๐๐๐	๓๐๐,๐๐๐	๓๐๐,๐๐๐	๓๐๐,๐๐๐	ประชาชนมีไฟส่องสว่าง	มีความปลอดภัยในชีวิต และทรัพย์สิน	กองช่าง
๕๔	โครงการขยายเขตไฟฟ้าสาธารณะรอบหมู่บ้าน หมู่ ๑	เพื่อขยายเขตไฟฟ้าตำบลบ้านค้อให้ทั่วถึงทุกหมู่บ้านเพื่อให้ชุมชนมีแสงสว่างในเวลากลางคืน	จำนวน ๑ ครั้ง/ปี บ้านค้อ	๓๐๐,๐๐๐	-	๓๐๐,๐๐๐	๓๐๐,๐๐๐	๓๐๐,๐๐๐	ประชาชนมีไฟฟ้าใช้ ได้สะดวกขึ้น	มีความปลอดภัยในชีวิต และทรัพย์สิน	กองช่าง
๕๕	โครงการติดตั้งชุดหลอดไฟฟ้าส่องสว่างสาธารณะ ภายในหมู่บ้าน หมู่ ๑	เพื่อขยายเขตไฟฟ้าตำบลบ้านค้อให้ทั่วถึงทุกหมู่บ้านเพื่อให้ชุมชนมีแสงสว่าง	จำนวน ๑๐ จุด บ้านค้อ	๕๐,๐๐๐	-	๕๐,๐๐๐	๕๐,๐๐๐	๕๐,๐๐๐	ประชาชนมีไฟส่องสว่าง	มีความปลอดภัยในชีวิต และทรัพย์สิน	กองช่าง
๕๖	โครงการขยายเขตไฟฟ้าสาธารณะภายในหมู่บ้าน หมู่ ๒ พร้อมชุดหลอดไฟฟ้าส่องสว่าง	เพื่อขยายเขตไฟฟ้าตำบลบ้านค้อให้ทั่วถึงทุกหมู่บ้านเพื่อให้ชุมชนมีแสงสว่างในเวลากลางคืน	จำนวน ๑ แห่ง/ปี จากบ้านนางแป ทีวีพันธ์ ถึงบ้านนายบุญหล้า ปัดถา จำนวน ๒ ต้น	-	๒๐,๐๐๐	๒๐,๐๐๐	๒๐,๐๐๐	๒๐,๐๐๐	ประชาชนมีไฟฟ้าใช้ ได้สะดวกขึ้น	มีความปลอดภัยในชีวิต และทรัพย์สิน	กองช่าง

- ก. ยุทธศาสตร์จังหวัดที่ ๑. ยุทธศาสตร์การพัฒนาคมนาคมและสังคมให้มีคุณภาพชีวิตที่ดี
- ข. ยุทธศาสตร์การพัฒนาขององค์กรปกครองส่วนท้องถิ่นในเขตจังหวัดหนองบัวลำภู ๑. ยุทธศาสตร์การพัฒนาคอนภาพชีวิตของประชาชนในท้องถิ่น
๑. ยุทธศาสตร์การพัฒนาคมนาคมและสังคมให้มีคุณภาพชีวิตที่ดี

๑.๕ แผนงานเคหะและชุมชน

ที่	โครงการ	วัตถุประสงค์	เป้าหมาย (ผลผลิตของโครงการ)	งบประมาณ					ตัวชี้วัด(KPI)	ผลที่คาดว่าจะได้รับ	หน่วยงาน รับผิดชอบหลัก
				๒๕๖๑ (บาท)	๒๕๖๒ (บาท)	๒๕๖๓ (บาท)	๒๕๖๔ (บาท)	๒๕๖๕ (บาท)			
๕๗	โครงการจัดซื้อเครื่องกรองน้ำดื่ม หมู่ ๑,๒	เพื่อให้มีน้ำดื่มที่สะอาด	จำนวน ๒ แห่ง	๓๐๐,๐๐๐	-	๓๐๐,๐๐๐	๓๐๐,๐๐๐	๓๐๐,๐๐๐	ประชาชนมีน้ำดื่มที่สะอาดไว้ดื่ม	ประชาชนมีน้ำใช้ที่สะอาด	กองช่าง
๕๘	โครงการขยายเขตไฟฟ้าสาธารณะภายในหมู่บ้าน หมู่ ๒ พร้อมชุดหลอดไฟส่องสว่าง	เพื่อขยายเขตไฟฟ้าตำบลบ้านค้อให้ทั่วถึงทุกหมู่บ้านเพื่อให้ชุมชนมีแสงสว่างในเวลากลางคืน	จำนวน ๑ แห่ง/ปี จากบ้านนายอนันต์ โคตรบาล ถึงบ้านนายสุรศักดิ์ รัตนพลตรี จำนวน ๒ ต้น	-	๒๐,๐๐๐	๒๐,๐๐๐	๒๐,๐๐๐	๒๐,๐๐๐	ประชาชนมีไฟฟ้าใช้ได้สะดวกขึ้น	มีความปลอดภัยในชีวิตและทรัพย์สิน	กองช่าง
๕๙	โครงการขยายเขตไฟฟ้าสาธารณะภายในหมู่บ้าน หมู่ ๒ ชุดหลอดไฟส่องสว่าง	เพื่อขยายเขตไฟฟ้าตำบลบ้านค้อให้ทั่วถึงทุกหมู่บ้านเพื่อให้ชุมชนมีแสงสว่างในเวลากลางคืน	จำนวนแห่งละ ๑ ต้น จากบ้านนายวินัย พลมนตรี ถึงบ้านนางบุ จรทหา จากบ้านนายกิตติศักดิ์ ดอนน้อยหน้า ถึงบ้านนางลำขวัญ อ่อนพุทธา	๑๐,๐๐๐ -	- ๑๐,๐๐๐	๑๐,๐๐๐ ๑๐,๐๐๐	๑๐,๐๐๐ ๑๐,๐๐๐	๑๐,๐๐๐ ๑๐,๐๐๐	ประชาชนมีไฟฟ้าใช้ได้สะดวกขึ้น	มีความปลอดภัยในชีวิตและทรัพย์สิน	กองช่าง
๖๐	โครงการขยายเขตไฟฟ้าภายในหมู่บ้าน หมู่ ๒	เพื่อขยายเขตไฟฟ้าตำบลบ้านค้อให้ทั่วถึงทุกหมู่บ้านเพื่อให้ชุมชนมีแสงสว่างในเวลากลางคืน	จำนวน ๑ ครั้ง/ปี บ้านนางอำไพ เตชะ ถึงบ้านนายศักดิ์ รัตนพลตรี ๓ ต้น	-	๑๐๐,๐๐๐	๑๐๐,๐๐๐	๑๐๐,๐๐๐	๑๐๐,๐๐๐	ประชาชนมีไฟฟ้าใช้ได้สะดวกขึ้น	มีความปลอดภัยในชีวิตและทรัพย์สิน	กองช่าง
๖๑	โครงการติดตั้งหลอดสว่างไฟฟ้าสาธารณะ หมู่ ๑-๑๐	เพื่อให้ชุมชนมีแสงสว่างในเวลากลางคืน	จำนวน ๔ แห่ง/ปี	๓๐๐,๐๐๐	๓๐๐,๐๐๐	๓๐๐,๐๐๐	๓๐๐,๐๐๐	๓๐๐,๐๐๐	ประชาชนมีไฟส่องสว่าง	มีความปลอดภัยในชีวิตและทรัพย์สิน	กองช่าง
๖๒	โครงการขยายเขตไฟฟ้าสาธารณะภายในหมู่บ้าน หมู่ ๓ พร้อมชุดหลอดไฟส่องสว่าง	เพื่อขยายเขตไฟฟ้าตำบลบ้านค้อให้ทั่วถึงทุกหมู่บ้านเพื่อให้ชุมชนมีแสงสว่าง	จากบ่อบาดาล ถึงนายนายเกิด แสนยา	-	๓๐๐,๐๐๐	๓๐๐,๐๐๐	๓๐๐,๐๐๐	๓๐๐,๐๐๐	ประชาชนมีไฟฟ้าใช้ได้สะดวกขึ้น	มีความปลอดภัยในชีวิตและทรัพย์สิน	กองช่าง
๖๓	โครงการขยายเขตไฟฟ้าสาธารณะ หมู่ ๓ พร้อมติดตั้งหลอดไฟสาธารณะ	เพื่อขยายเขตไฟฟ้าตำบลบ้านค้อให้ทั่วถึงทุกหมู่บ้านเพื่อให้ชุมชนมีแสงสว่าง	จำนวน ๓ ต้น ถนนจากบ้านหนองจูเหลือม ถึงบ้านโพธิ์ชัย	๔๕,๐๐๐	-	๔๕,๐๐๐	๔๕,๐๐๐	๔๕,๐๐๐	ประชาชนมีไฟส่องสว่าง	มีความปลอดภัยในชีวิตและทรัพย์สิน	กองช่าง
๖๔	โครงการเปลี่ยนท่อประปาหมู่บ้าน หมู่ ๓	เพื่อให้ประชาชนมีระบบน้ำใช้ที่ดี	จำนวน ๑ ครั้ง/ปี	-	๔๐๐,๐๐๐	๔๐๐,๐๐๐	๔๐๐,๐๐๐	๔๐๐,๐๐๐	ประชาชนมีความพึงพอใจ	ประชาชนมีความสะดวกในการใช้น้ำประปา	กองช่าง
๖๕	โครงการขยายเขตไฟฟ้าสาธารณะรอบหมู่บ้าน หมู่ ๓ พร้อมชุดหลอดไฟส่องสว่าง	เพื่อขยายเขตไฟฟ้าตำบลบ้านค้อให้ทั่วถึงทุกหมู่บ้านเพื่อให้ชุมชนมีแสงสว่าง	รอบหมู่บ้าน จำนวน ๑๐ จุด	-	๓๐๐,๐๐๐	๓๐๐,๐๐๐	๓๐๐,๐๐๐	๓๐๐,๐๐๐	ประชาชนมีไฟส่องสว่าง	มีความปลอดภัยในชีวิตและทรัพย์สิน	กองช่าง
๖๖	โครงการติดตั้งระบบกรองน้ำ หมู่ ๒,๓,๘,	เพื่อให้ประชาชนมีน้ำอุปโภค-บริโภคที่สะอาด ได้มาตรฐาน	จำนวน ๑ แห่ง/ปี	๒๐๐,๐๐๐	๒๐๐,๐๐๐	๒๐๐,๐๐๐	๒๐๐,๐๐๐	๒๐๐,๐๐๐	น้ำใสสะอาดขึ้น	ประชาชนมีน้ำใช้ที่สะอาด	กองช่าง

- ก. ยุทธศาสตร์จังหวัดที่ ๑. ยุทธศาสตร์การพัฒนาคมนาคมและสังคมให้มีคุณภาพชีวิตที่ดี
- ข. ยุทธศาสตร์การพัฒนาขององค์กรปกครองส่วนท้องถิ่นในเขตจังหวัดหนองบัวลำภู ๑. ยุทธศาสตร์การพัฒนาคอนภาพชีวิตของประชาชนในท้องถิ่น
๑. ยุทธศาสตร์การพัฒนาคมนาคมและสังคมให้มีคุณภาพชีวิตที่ดี

๑.๕ แผนงานเคหะและชุมชน

ที่	โครงการ	วัตถุประสงค์	เป้าหมาย (ผลผลิตของโครงการ)	งบประมาณ					ตัวชี้วัด(KPI)	ผลที่คาดว่าจะได้รับ	หน่วยงาน รับผิดชอบหลัก
				๒๕๖๑ (บาท)	๒๕๖๒ (บาท)	๒๕๖๓ (บาท)	๒๕๖๔ (บาท)	๒๕๖๕ (บาท)			
๖๗	โครงการขยายเขตไฟฟ้าสาธารณะภายในหมู่บ้าน หมู่ ๔ พร้อมชุดหลอดไฟฟ้าส่องสว่าง	เพื่อขยายเขตไฟฟ้าตำบลบ้านค้อให้ทั่วถึงทุกหมู่บ้านเพื่อให้ชุมชนมีแสงสว่าง	จากบ้านนายรัตน์ นามมณีชม ถึงนายสายงาหว แก้วแก่นคุณ ระยะทางยาว ๕๐๐ เมตร	๔๐๐,๐๐๐	-	๔๐๐,๐๐๐	๔๐๐,๐๐๐	๔๐๐,๐๐๐	ประชาชนมีไฟฟ้าใช้ ได้สะดวกขึ้น	มีความปลอดภัยในชีวิต และทรัพย์สิน	กองช่าง
๖๘	โครงการปรับปรุงระบบประปาหมู่บ้าน หมู่ ๔	เพื่อให้ประชาชนมีระบบน้ำใช้ที่ดี	จำนวน ๑ ครั้ง/ปี	๔๐๐,๐๐๐	-	๔๐๐,๐๐๐	๔๐๐,๐๐๐	๔๐๐,๐๐๐	ระบบประปามีคุณภาพดี	ประชาชนมีระบบน้ำประปาใช้ที่ดีได้มาตรฐาน	กองช่าง
๖๙	โครงการขยายเขตไฟฟ้าสาธารณะภายในหมู่บ้าน หมู่ ๔ พร้อมชุดหลอดไฟส่องสว่าง	เพื่อขยายเขตไฟฟ้าตำบลบ้านค้อให้ทั่วถึงทุกหมู่บ้านเพื่อให้ชุมชนมีแสงสว่าง	จากแยกคอกหนุ่ยมาเวซ ถึงนายจีน กงเพชร	-	๓๐๐,๐๐๐	๓๐๐,๐๐๐	๓๐๐,๐๐๐	๓๐๐,๐๐๐	ประชาชนมีไฟฟ้าใช้ ได้สะดวกขึ้น	มีความปลอดภัยในชีวิต และทรัพย์สิน	กองช่าง
๗๐	โครงการก่อสร้างระบบประปาขนาดใหญ่หมู่ ๔,๑๐	เพื่อให้มีน้ำประปาใช้อย่างทั่วถึงและตลอดปี	จำนวน ๑ ครั้ง/ปี	-	๑,๐๐๐,๐๐๐	๑,๐๐๐,๐๐๐	๑,๐๐๐,๐๐๐	๑,๐๐๐,๐๐๐	ประชาชนมีน้ำใช้ ตลอดทั้งปี	มีความปลอดภัยในชีวิต และทรัพย์สิน	กองช่าง
๗๑	โครงการติดตั้งชุดหลอดไฟฟ้าสสาธารณะภายในหมู่บ้านหมู่ ๕	เพื่อให้ประชาชนมีไฟฟ้าส่องสว่างอย่างทั่วถึงในการสัญจรตอนกลางคืน	จำนวน ๓ จุด หน้าบ้านนายสมบุญรณ์ เนตรวงษ์	-	๕,๐๐๐	๕,๐๐๐	๕,๐๐๐	๕,๐๐๐	ประชาชนมีไฟฟ้า ส่องสว่าง	มีความปลอดภัยในชีวิต และทรัพย์สิน	กองช่าง
			จำนวน ๑ หลอด หน้าบ้านนายสุภี กันหามอม จำนวน ๑ หลอด	-	๕,๐๐๐	๕,๐๐๐	๕,๐๐๐	๕,๐๐๐			
๗๒	โครงการขยายเขตไฟฟ้าสาธารณะภายในหมู่บ้าน หมู่ ๕	เพื่อขยายเขตไฟฟ้าตำบลบ้านค้อให้ทั่วถึงทุกหมู่บ้านเพื่อให้ชุมชนมีแสงสว่าง	จำนวน ๑ ครั้ง/ปี จากบ้านนางอ่อนแต สิบสิงห์ ถึงบ้านนางยุพิน มั่นยืน	๒๕,๐๐๐	-	๒๕,๐๐๐	๒๕,๐๐๐	๒๕,๐๐๐	ประชาชนมีไฟฟ้าใช้ ได้สะดวกขึ้น	มีความปลอดภัยในชีวิต และทรัพย์สิน	กองช่าง
๗๓	โครงการก่อสร้างติดตั้ง /ปรับปรุง ระบบเสียงตามสาย หมู่ ๕,๒,๗	เพื่อให้ประชาชนได้รับทราบข่าวสาร	จำนวน ๑ ครั้ง/ปี	๑๐๐,๐๐๐	-	๑๐๐,๐๐๐	๑๐๐,๐๐๐	๑๐๐,๐๐๐	ประชาชนมีพื้นที่ให้ ประชาชนรับทราบ	ประชาชนได้รับทราบ ข้อมูลข่าวสาร	กองช่าง
๗๔	โครงการก่อสร้าง/ปรับปรุงระบบประปาหมู่บ้าน หมู่ ๖	เพื่อให้ประชาชนมีระบบน้ำใช้ที่ดี	จำนวน ๑ แห่ง/ปี	๖๐๐,๐๐๐	-	๖๐๐,๐๐๐	๖๐๐,๐๐๐	๖๐๐,๐๐๐	มีระบบประปาใช้	ประชาชนมีระบบน้ำ ประปาใช้ที่ดีได้มาตรฐาน	กองช่าง
๗๕	โครงการขยายเขตไฟฟ้าภายในหมู่บ้าน หมู่ ๖ พร้อมติดตั้งชุดหลอดไฟฟ้าสสาธารณะ	เพื่อขยายเขตไฟฟ้าตำบลบ้านค้อให้ทั่วถึงทุกหมู่บ้านเพื่อให้ชุมชนมีแสงสว่างในเวลากลางคืน	จำนวน ๑ ครั้ง/ปี เสาไฟแรงต่ำจำนวน ๑๐ ต้น ในเวลากลางคืน	๑๕๐,๐๐๐	-	๑๕๐,๐๐๐	๑๕๐,๐๐๐	๑๕๐,๐๐๐	ประชาชนมีไฟฟ้าใช้ ได้สะดวกขึ้น	มีความปลอดภัยในชีวิต และทรัพย์สิน	กองช่าง
๗๖	โครงการขยายเขตไฟฟ้าสาธารณะแรงต่ำ หมู่ ๒-๕	เพื่อขยายเขตไฟฟ้าตำบลบ้านค้อให้ทั่วถึงทุกหมู่บ้านเพื่อให้ชุมชนมีแสงสว่าง	จำนวน ๑ ครั้ง/ปี จากบ้านหนองทุ่มถึงบ้านโคกป่ากุง	๑,๐๐๐,๐๐๐	-	๑,๐๐๐,๐๐๐	๑,๐๐๐,๐๐๐	๑,๐๐๐,๐๐๐	ประชาชนมีไฟฟ้าใช้ ได้สะดวกขึ้น	มีความปลอดภัยในชีวิต และทรัพย์สิน	กองช่าง
๗๗	โครงการขยายเขตไฟฟ้าภายในหมู่บ้าน หมู่ ๗ พร้อมติดตั้งชุดหลอดไฟฟ้าสสาธารณะ	เพื่อขยายเขตไฟฟ้าตำบลบ้านค้อให้ทั่วถึงทุกหมู่บ้านเพื่อให้ชุมชนมีแสงสว่างใช้	จำนวน ๑ ครั้ง/ปี จากศาลาเอนกประสงค์ ถึงสี่แยกโนนคอกควาย ๑๕ ต้น	-	๒๗๕,๐๐๐	๒๗๕,๐๐๐	๒๗๕,๐๐๐	๒๗๕,๐๐๐	ประชาชนมีไฟฟ้า ส่องสว่าง	มีความปลอดภัยในชีวิต และทรัพย์สิน	กองช่าง

- ก. ยุทธศาสตร์จังหวัดที่ ๑. ยุทธศาสตร์การพัฒนาคมนาคมและสังคมให้มีคุณภาพชีวิตที่ดี
 ข. ยุทธศาสตร์การพัฒนารององค์กรปกครองส่วนท้องถิ่นในเขตจังหวัดหนองบัวลำภู ๑. ยุทธศาสตร์การพัฒนาคอนภาพชีวิตของประชาชนในท้องถิ่น
 ๑. ยุทธศาสตร์การพัฒนาคมนาคมและสังคมให้มีคุณภาพชีวิตที่ดี

๑.๕ แผนงานเกษตรและชุมชน

ที่	โครงการ	วัตถุประสงค์	เป้าหมาย (ผลผลิตของโครงการ)	งบประมาณ					ตัวชี้วัด(KPI)	ผลที่คาดว่าจะได้รับ	หน่วยงาน รับผิดชอบหลัก
				๒๕๖๑ (บาท)	๒๕๖๒ (บาท)	๒๕๖๓ (บาท)	๒๕๖๔ (บาท)	๒๕๖๕ (บาท)			
๗๘	โครงการขยายเขตไฟฟ้าภายในหมู่บ้านพร้อมติดตั้งและหลอดไฟฟ้า หมู่ ๗	เพื่อขยายเขตไฟฟ้าตำบลบ้านค้อให้ทั่วถึงทุกหมู่บ้านเพื่อให้ชุมชนมีแสงสว่างในเวลากลางคืน	จำนวน ๑ ครั้ง/ปี จากบ้านนายเสนาียง ขยายออกไป ๕ ต้น	๕๐,๐๐๐	-	๕๐,๐๐๐	๕๐,๐๐๐	๕๐,๐๐๐	ประชาชนมีไฟฟ้าใช้ ได้สะดวกขึ้น	มีความปลอดภัยในชีวิต และทรัพย์สิน	กองช่าง
๗๙	โครงการขยายเขตไฟฟ้าสาธารณะ หมู่ ๗	เพื่อความสะดวกในการขนส่งผลผลิตทางการเกษตรในเวลากลางคืน	จำนวน ๑ ครั้ง/ปี จากบ้านหนองนกเขียนถึงบ้านกุดแห่ ระยะทาง ๓ กม.	-	๖,๐๐๐,๐๐๐	๖,๐๐๐,๐๐๐	๖,๐๐๐,๐๐๐	๖,๐๐๐,๐๐๐	ประชาชนมีไฟฟ้าใช้ ได้สะดวกขึ้น	มีความปลอดภัยในชีวิต และทรัพย์สิน	กองช่าง
๘๐	โครงการเคลื่อนย้ายถังกรองน้ำประปาไปที่สระหมู่บ้าน หมู่ ๗	เพื่อให้ประชาชนมีระบบน้ำใช้ที่ดี	จำนวน ๑ ครั้ง/ปี	-	๑๐๐,๐๐๐	๑๐๐,๐๐๐	๑๐๐,๐๐๐	๑๐๐,๐๐๐	ประชาชนใช้น้ำ สะดวกขึ้น	ประชาชนมีความสะดวก ในการใช้น้ำประปา	กองช่าง
๘๑	โครงการขยายเขตไฟฟ้าสาธารณะรอบหมู่บ้านพร้อมติดตั้ง หลอดไฟฟ้า หมู่ ๘	เพื่อขยายเขตไฟฟ้าตำบลบ้านค้อให้ทั่วถึงทุกหมู่บ้านเพื่อให้ชุมชนมีแสงสว่าง	จำนวน ๑ ครั้ง/ปี จำนวน ๑๐ ต้น หลอด ๑๐ จุด	๑๕๐,๐๐๐	-	-	๑๕๐,๐๐๐	๑๕๐,๐๐๐	ประชาชนมีไฟฟ้าใช้ ได้สะดวกขึ้น	มีความปลอดภัยในชีวิต และทรัพย์สิน	กองช่าง
๘๒	โครงการปรับปรุงระบบประปาหมู่บ้าน หมู่ ๘	เพื่อให้ประชาชนมีระบบน้ำใช้ที่ดี	จำนวน ๑ แห่ง/ปี	๒๐๐,๐๐๐	-	-	๒๐๐,๐๐๐	๒๐๐,๐๐๐	ระบบประปาหมู่บ้าน ใช้การได้ดีขึ้น	ประชาชนมีระบบน้ำ ประปาใช้ที่ดีได้มาตรฐาน	กองช่าง
๘๓	โครงการก่อสร้างระบบน้ำประปา ม.๘	เพื่อให้ประชาชนมีระบบน้ำใช้ที่ดี	จำนวน ๑ แห่ง/ปี จัดซื้อถังลูกบอลพร้อมติดตั้ง	-	๒๕๐,๐๐๐	-	๒๕๐,๐๐๐	๒๕๐,๐๐๐	ประชาชนมีน้ำ ประปาใช้	ประชาชนมีระบบน้ำ ประปาใช้ที่ดีได้มาตรฐาน	กองช่าง
๘๔	โครงการขยายเขตไฟฟ้าสาธารณะภายในหมู่บ้าน หมู่ ๙	เพื่อขยายเขตไฟฟ้าตำบลบ้านค้อให้ทั่วถึงทุกหมู่บ้านเพื่อให้ชุมชนมีแสงสว่าง	จำนวน ๑ ครั้ง/ปี จากบ้านนายเหรียญถึงบ้านนายสมาย ถึงบ้านนายรินทร์ถึงวัดป่าพิบูลโพธิ์ชัย	-	๕๐,๐๐๐	-	๕๐,๐๐๐	๕๐,๐๐๐	ประชาชนมีไฟฟ้าใช้ ได้สะดวกขึ้น	มีความปลอดภัยในชีวิต และทรัพย์สิน	กองช่าง
๘๕	โครงการขยายเขตไฟฟ้าพร้อมไฟสว่าง หมู่ ๙	เพื่อขยายเขตไฟฟ้าตำบลบ้านค้อให้ทั่วถึงทุกหมู่บ้านเพื่อให้ชุมชนมีแสงสว่างในเวลากลางคืน	จำนวน ๑ ครั้ง/ปี จากบ้านนายทองคำ ถึงวัดป่าโพธิ์ชัย จำนวน ๑๐ ต้น	๓๐๐,๐๐๐	-	-	๓๐๐,๐๐๐	๓๐๐,๐๐๐	ประชาชนมีไฟ ส่องสว่าง	มีความปลอดภัยในชีวิต และทรัพย์สิน	กองช่าง
๘๖	โครงการขยายเขตไฟฟ้าพร้อมไฟสว่าง หมู่ ๙	เพื่อขยายเขตไฟฟ้าตำบลบ้านค้อให้ทั่วถึงทุกหมู่บ้านเพื่อให้ชุมชนมีแสงสว่างในเวลากลางคืน	จำนวน ๑ ครั้ง/ปี จากบ้านนางเรียนไปถึง ม. ๓ จำนวน ๒ ต้น ๕ หลอด	-	๑๐๐,๐๐๐	๑๐๐,๐๐๐	๑๐๐,๐๐๐	๑๐๐,๐๐๐	ประชาชนมีไฟฟ้าใช้ ได้สะดวกขึ้น	มีความปลอดภัยในชีวิต และทรัพย์สิน	กองช่าง
๘๗	โครงการติดตั้งเสาไฟฟ้าส่องสว่าง LED ชนิดโซล่าเซลล์ให้แก่ชุมชน สถานที่ราชการ แหล่งท่องเที่ยวและสถานที่สำคัญทางศาสนา	เพื่อความสะดวกและปลอดภัยในชีวิตและทรัพย์สินของผู้สัญจรไปมาในเวลากลางคืน-เพื่อส่งเสริมการท่องเที่ยว	ชุมชน สถานที่ราชการ แหล่งท่องเที่ยวและสถานที่สำคัญทางศาสนา ภายในตำบลบ้านค้อ	-	-	๕๐๐,๐๐๐	๕๐๐,๐๐๐	๕๐๐,๐๐๐	ประชาชนมีไฟฟ้าใช้ ได้สะดวกขึ้น	มีความปลอดภัยในชีวิต และทรัพย์สิน ส่งเสริมการท่องเที่ยว	กองช่าง

- ก. ยุทธศาสตร์จังหวัดที่ ๑. ยุทธศาสตร์การพัฒนาคมนาคมและสังคมให้มีคุณภาพชีวิตที่ดี
- ข. ยุทธศาสตร์การพัฒนารององค์กรปกครองส่วนท้องถิ่นในเขตจังหวัดหนองบัวลำภู ๑. ยุทธศาสตร์การพัฒนาคอนภาพชีวิตของประชาชนในท้องถิ่น
๑. ยุทธศาสตร์การพัฒนาคมนาคมและสังคมให้มีคุณภาพชีวิตที่ดี

๑.๕ แผนงานเคหะและชุมชน

ที่	โครงการ	วัตถุประสงค์	เป้าหมาย (ผลผลิตของโครงการ)	งบประมาณ					ตัวชี้วัด(KPI)	ผลที่คาดว่าจะได้รับ	หน่วยงาน รับผิดชอบหลัก
				๒๕๖๑ (บาท)	๒๕๖๒ (บาท)	๒๕๖๓ (บาท)	๒๕๖๔ (บาท)	๒๕๖๕ (บาท)			
๘๘	โครงการขยายเขตไฟฟ้าสาธารณะรอบหมู่บ้าน หมู่ ๙ พร้อมติดตั้งชุดหลอดไฟส่องสว่าง	เพื่อความสะดวกในการขนส่งผลผลิตทางการเกษตรในเวลากลางคืน	จำนวน ๑ ครั้ง/ปี จำนวน ๑๐ ต้น จำนวน ๑๐ จุด	๒๕๐,๐๐๐	-	-	๒๕๐,๐๐๐	๒๕๐,๐๐๐	ประชาชนมีไฟส่องสว่าง	มีความปลอดภัยในชีวิตและทรัพย์สิน	กองช่าง
๘๙	โครงการขยายเขตไฟฟ้าภายในหมู่บ้าน หมู่ ๙ พร้อมติดตั้งหลอดไฟสาธารณะ	เพื่อขยายเขตไฟฟ้าตำบลบ้านค้อให้ทั่วถึงทุกหมู่บ้านเพื่อให้ชุมชนมีแสงสว่างในเวลากลางคืน	จำนวน ๑ ครั้ง/ปี ขอยโคกอำนาจ ๑ เส้าไฟฟ้า จำนวน ๕ ต้น ขอยโคกอำนาจ ๒ เส้าไฟฟ้า จำนวน ๑ ต้น ขอยเจริญสุข ๑ เส้าไฟฟ้า จำนวน ๔ ต้น ขอยเจริญสุข ๒ เส้าไฟฟ้า จำนวน ๑๐ ต้น	๒๐๐,๐๐๐ - ๒๐๐,๐๐๐ -	- ๕๐,๐๐๐ - ๔๐๐,๐๐๐	- ๕๐,๐๐๐ - ๔๐๐,๐๐๐	- ๕๐,๐๐๐ - ๔๐๐,๐๐๐	- ๕๐,๐๐๐ - ๔๐๐,๐๐๐	ประชาชนมีไฟฟ้าใช้ ได้สะดวกขึ้น	มีความปลอดภัยในชีวิตและทรัพย์สิน	กองช่าง
๙๐	โครงการก่อสร้างขยายเขตประปาส่วนภูมิภาค	เพื่อให้มีน้ำประปาใช้อย่างทั่วถึงและตลอดปี	ในเขตพื้นที่ตำบลบ้านค้อ หมู่ ๑-๑๐	๕,๐๐๐,๐๐๐	๕,๐๐๐,๐๐๐	๕,๐๐๐,๐๐๐	๕,๐๐๐,๐๐๐	๕,๐๐๐,๐๐๐	ประชาชนมีน้ำประปาที่ดื่มได้	ประชาชนมีระบบน้ำประปาใช้ที่ดื่มได้มาตรฐาน	กองช่าง
๙๑	โครงการวางท่อระบบประปาตำบล	เพื่อให้มีน้ำประปาใช้อย่างทั่วถึงและตลอดปี	หมู่ ๑-๑๐	๔,๐๐๐,๐๐๐	๔,๐๐๐,๐๐๐	๔,๐๐๐,๐๐๐	๔,๐๐๐,๐๐๐	๔,๐๐๐,๐๐๐	มีประปาใช้	ประชาชนมีระบบน้ำประปาใช้ที่ดื่มได้มาตรฐาน	กองช่าง
๙๒	โครงการขยายเขตไฟฟ้ารอบหมู่บ้าน หมู่ ๑๐ พร้อมติดตั้งหลอดไฟสาธารณะ	เพื่อขยายเขตไฟฟ้าตำบลบ้านค้อให้ทั่วถึงทุกหมู่บ้านเพื่อให้ชุมชนมีแสงสว่าง	จำนวน ๑ ครั้ง/ปี	-	๔๕๐,๐๐๐	๔๕๐,๐๐๐	๔๕๐,๐๐๐	๔๕๐,๐๐๐	ประชาชนมีไฟส่องสว่าง	มีความปลอดภัยในชีวิตและทรัพย์สิน	กองช่าง
๙๓	โครงการซ่อมแซม/ปรับปรุงไฟฟ้าสาธารณะ หมู่ ๑ - หมู่ ๑๐	เพื่อให้ชุมชนมีแสงสว่างในเวลากลางคืน	จำนวน ๑๐ แห่ง/ปี	-	๕๐๐,๐๐๐	๕๐๐,๐๐๐	๕๐๐,๐๐๐	๕๐๐,๐๐๐	ไฟฟ้าสาธารณะใช้งานได้ดี	มีความปลอดภัยในชีวิตและทรัพย์สิน	กองช่าง
๙๔	โครงการก่อสร้างหอกระจายข่าวประจำหมู่บ้าน หมู่ ๑๐	เพื่อให้ประชาชนได้รับทราบข่าวสาร	จำนวน ๑ ครั้ง/ปี จำนวน ๑ จุด	-	-	๕๐,๐๐๐	๕๐,๐๐๐	๕๐,๐๐๐	ประชาสัมพันธ์ให้ประชาชนได้รับทราบ	ประชาชนได้รับทราบข้อมูลข่าวสาร	กองช่าง
๙๕	โครงการขยายท่อเมนและขยายเขตท่อน้ำประปา หมู่ ๑๐	เพื่อให้ประชาชนมีระบบน้ำใช้ที่ดี	จำนวน ๑ ครั้ง/ปี	๕๐๐,๐๐๐	-	๕๐๐,๐๐๐	๕๐๐,๐๐๐	๕๐๐,๐๐๐	ส่งน้ำประปาคตามท่อได้สะดวกขึ้น	ประชาชนมีระบบน้ำประปาใช้ที่ดื่มได้มาตรฐาน	กองช่าง
๙๖	โครงการปรับปรุง/ซ่อมแซมท่อน้ำประปา หมู่ ๑๐	เพื่อให้ประชาชนมีระบบน้ำใช้ที่ดี	จำนวน ๑ แห่ง/ปี ท่อ PVC ขนาด ๓ นิ้ว จำนวน ๒,๐๐๐ ท่อน	๕๐,๐๐๐	-	๕๐,๐๐๐	๕๐,๐๐๐	๕๐,๐๐๐	ส่งน้ำประปาคตามท่อได้สะดวกขึ้น	ประชาชนมีระบบน้ำประปาใช้ที่ดื่มได้มาตรฐาน	กองช่าง
๙๗	โครงการก่อสร้างติดตั้ง /ปรับปรุง ระบบเสียงตามสาย หมู่ ๑๐,๕	เพื่อให้ประชาชนได้รับทราบข่าวสาร	จำนวน ๑ ครั้ง/ปี ขยาย ๒ ตัว ลำโพง ๘ ตัว	๕๐,๐๐๐	-	๕๐,๐๐๐	๕๐,๐๐๐	๕๐,๐๐๐	ประชาสัมพันธ์ให้ประชาชนได้รับทราบ	ประชาชนได้รับทราบข้อมูลข่าวสาร	กองช่าง
๙๘	โครงการซ่อมแซมระบบไฟฟ้า และวิทยุที่ทำการเทศบาลตำบลบ้านค้อ	เพื่อซ่อมแซมระบบไฟฟ้าที่อาคาร ทด. สถานที่อยู่ในความดูแล		๑๐๐,๐๐๐	๑๐๐,๐๐๐	๑๐๐,๐๐๐	๑๐๐,๐๐๐	๑๐๐,๐๐๐	ไฟฟ้าสนง.ใช้งานได้ดี	มีความปลอดภัยในชีวิตและทรัพย์สิน	กองช่าง

ก. ยุทธศาสตร์จังหวัดที่ ๑. ยุทธศาสตร์การพัฒนาคมนาคมและสังคมให้มีคุณภาพชีวิตที่ดี

ข. ยุทธศาสตร์การพัฒนาขององค์กรปกครองส่วนท้องถิ่นในเขตจังหวัดหนองบัวลำภู ๑. ยุทธศาสตร์การพัฒนาคมนาคมและสังคมให้มีคุณภาพชีวิตของประชาชนในท้องถิ่น

๑. ยุทธศาสตร์การพัฒนาคมนาคมและสังคมให้มีคุณภาพชีวิตที่ดี

๑.๕ แผนงานเคหะและชุมชน

ที่	โครงการ	วัตถุประสงค์	เป้าหมาย (ผลผลิตของโครงการ)	งบประมาณ					ตัวชี้วัด(KPI)	ผลที่คาดว่าจะได้รับ	หน่วยงาน รับผิดชอบหลัก
				๒๕๖๑ (บาท)	๒๕๖๒ (บาท)	๒๕๖๓ (บาท)	๒๕๖๔ (บาท)	๒๕๖๕ (บาท)			
๙๙	โครงการเสริมผิวจราจรหินคลุกบดอัดแน่นสายบ้านหนองนกเขียน	เพื่อเสริมผิวจราจรบดอัดให้สามารถใช้งานได้	จำนวน ๑ ครั้ง/ปี แยกตรงข้ามบ้านผู้ใหญ่อาสา ม.๗	๙๐,๐๐๐	-	๙๐,๐๐๐	๙๐,๐๐๐	๙๐,๐๐๐	มีถนนคุณภาพดี ใช้การได้ดีขึ้น	ประชาชนมีถนนสภาพดี มีมาตรฐาน	กองช่าง
๑๐๐	โครงการก่อสร้างถนนลาดยางสายบ้านกุดแห่ถึงบ้านหนองนกเขียน	เพื่อให้ประชาชนมีถนนใช้ที่มีคุณภาพดี	จากหน้าโรงเรียนบ้านกุดแห่ไปทางทิศเหนือ	๒,๐๐๐,๐๐๐	๑,๐๐๐,๐๐๐	๒,๐๐๐,๐๐๐	๒,๐๐๐,๐๐๐	๒,๐๐๐,๐๐๐	มีถนนคุณภาพดี ใช้การได้ดีขึ้น	ประชาชนมีถนนสภาพดี ใช้ได้ดีได้มาตรฐาน	กองช่าง
๑๐๑	โครงการเสริมผิวแอสฟัลติก บ้านหนองพุ่ม	เพื่อให้ประชาชนมีถนนใช้ที่มีคุณภาพดี	สายบ้านหนองพุ่ม	๗๖๙,๖๐๐	-	๗๖๙,๖๐๐	๗๖๙,๖๐๐	๗๖๙,๖๐๐	มีถนนคุณภาพดี ใช้การได้ดีขึ้น	ประชาชนมีถนนสภาพดี ใช้ได้ดีได้มาตรฐาน	กองช่าง
๑๐๒	โครงการปรับปรุง/ซ่อมแซมถนนลูกรัง หมู่ ๒	เพื่อให้ประชาชนมีระบบน้ำใช้ที่ดี	จำนวน ๑ สาย จากนายเพชร ถึงนายสด มุงคำภา จากบ้านนายวิโรจน์ เกณฑ์การ ถึงนายคำใส โคตรภูธร	-	๑๐๐,๐๐๐	๑๐๐,๐๐๐	๑๐๐,๐๐๐	๑๐๐,๐๐๐	การสัญจรสะดวก ใช้การได้ดีขึ้น	ประชาชนมีระบบน้ำ ประปาใช้ที่ดีได้มาตรฐาน	กองช่าง
๑๐๓	โครงการขยายเขตไฟฟ้าสาธารณะแรงต่ำ บ้านหนองพุ่ม	เพื่อให้ประชาชนมีไฟฟ้าใช้สะดวก	จากสามแยกบ้านนายหนูแดง ศิริวงศ์ ไปทางบ้านกุดฉิม	๖๕,๐๐๐	-	-	๖๕,๐๐๐	๖๕,๐๐๐	ประชาชนมีไฟฟ้าใช้ ได้สะดวกขึ้น	มีความปลอดภัยในชีวิต และทรัพย์สิน	กองช่าง
๑๐๔	โครงการขยายเขตไฟฟ้าสาธารณะแรงต่ำ บ้านกุดแห่	เพื่อให้ประชาชนมีไฟฟ้าใช้สะดวก	จากหน้าวัดบ้านกุดแห่ไปทางบ้าน หนองนกเขียน	๖๕,๐๐๐	-	-	๖๕,๐๐๐	๖๕,๐๐๐	ไฟฟ้าสาธารณะใช้ งานได้ดี	มีความปลอดภัยในชีวิต และทรัพย์สิน	กองช่าง
๑๐๕	โครงการขยายเขตไฟฟ้าสาธารณะแรงต่ำ บ้านโพธิ์ชัย	เพื่อให้ประชาชนมีไฟฟ้าใช้สะดวก	จากบ้านนายเตียงใจ ถึงนา นายสมควร ภาคกล้า	๒๖,๐๐๐	-	-	๒๖,๐๐๐	๒๖,๐๐๐	ประชาชนมีไฟฟ้าใช้ ได้สะดวกขึ้น	มีความปลอดภัยในชีวิต และทรัพย์สิน	กองช่าง
๑๐๖	โครงการขยายเขตไฟฟ้าสาธารณะแรงต่ำ บ้านโคกป่ากุง	เพื่อให้ประชาชนมีไฟฟ้าใช้สะดวก	๑.จากบ้านครูลำขวัญ อ่อนพุทธา ไปทางทิศตะวันตก ๒.จากบ้านนายเสนห์ ทวีพันธ์ ไปทางทิศตะวันออก ๓.จากบ้านนายสะอาด พันธุ์แน่น ถึงบ้านนายสำราญ สืบบ้านสาด	๑๓,๐๐๐	-	-	๑๓,๐๐๐	๑๓,๐๐๐	ประชาชนมีไฟฟ้าใช้ ได้สะดวกขึ้น	มีความปลอดภัยในชีวิต และทรัพย์สิน	กองช่าง
๑๐๗	โครงการขยายไหล่ทางถนนภายในหมู่บ้าน	เพื่อให้ประชาชนมีถนนสำหรับใช้ในการคมนาคมสะดวกรวดเร็ว	ถนนภายในหมู่บ้าน ในเขตตำบลบ้านค้อ	๘๐๐,๐๐๐	๘๐๐,๐๐๐	๘๐๐,๐๐๐	๘๐๐,๐๐๐	๘๐๐,๐๐๐	ถนนกว้างและการ เดินทางสะดวกขึ้น	การคมนาคมสะดวก รวดเร็ว	กองช่าง
๑๐๘	โครงการขยายไหล่ทางถนนระหว่างหมู่บ้าน	เพื่อให้ประชาชนมีถนนสำหรับใช้ในการคมนาคมสะดวกรวดเร็ว	ถนนเชื่อมต่อระหว่างหมู่บ้าน ในเขตตำบลบ้านค้อ	๕๐๐,๐๐๐	๕๐๐,๐๐๐	๑,๐๐๐,๐๐๐	๑,๐๐๐,๐๐๐	๑,๐๐๐,๐๐๐	ถนนกว้างและการ เดินทางสะดวกขึ้น	การคมนาคมสะดวก รวดเร็ว	กองช่าง

- ก. ยุทธศาสตร์จังหวัดที่ ๑. ยุทธศาสตร์การพัฒนาคมนาคมและสังคมให้มีคุณภาพชีวิตที่ดี
 ข. ยุทธศาสตร์การพัฒนาขององค์กรปกครองส่วนท้องถิ่นในเขตจังหวัดหนองบัวลำภู ๑. ยุทธศาสตร์การพัฒนาคมนาคมและสังคมให้มีคุณภาพชีวิตที่ดี
 ๑. ยุทธศาสตร์การพัฒนาคมนาคมและสังคมให้มีคุณภาพชีวิตที่ดี

๑.๕ แผนงานเคหะและชุมชน

ที่	โครงการ	วัตถุประสงค์	เป้าหมาย (ผลผลิตของโครงการ)	งบประมาณ					ตัวชี้วัด(KPI)	ผลที่คาดว่าจะได้รับ	หน่วยงาน รับผิดชอบหลัก
				๒๕๖๑ (บาท)	๒๕๖๒ (บาท)	๒๕๖๓ (บาท)	๒๕๖๔ (บาท)	๒๕๖๕ (บาท)			
๑๐๙	โครงการปรับปรุงถนนลูกรังรอบหมู่บ้าน หมู่ ๓	เพื่อให้ประชาชนมีถนนสำหรับใช้ในการคมนาคมสะดวกรวดเร็ว	จำนวน ๑ แห่ง/ปี จากบ้านนายสังหาร ไชยปลื้ม ถึงบ้านนายประมวล ศรีสุมาท	๒๐๐,๐๐๐	๒๐๐,๐๐๐	๒๐๐,๐๐๐	๒๐๐,๐๐๐	๒๐๐,๐๐๐	ประชาชนที่สัญจร ร้อยละ๘๐พึงพอใจ	การคมนาคมสะดวก รวดเร็ว	กองช่าง
๑๑๐	โครงการติดตั้งไฟฟ้าส่องสว่าง Solar Call ในซอยหมู่บ้าน หมู่ ๓	เพื่อความสะดวกและปลอดภัยในการ สัญจรไปมาในเวลากลางคืน	จากบ้านนายสีทา คำเมืองศรี ถึงบ้านน.ส.ราตรี อาจหาญ จากวัดศรีวงษ์ราชบำรุงไปทาง ทิศเหนือและใต้	๑๐๐,๐๐๐	๑๐๐,๐๐๐	๑๐๐,๐๐๐	๑๐๐,๐๐๐	๑๐๐,๐๐๐	ประชาชนมีไฟฟ้าใช้ ได้สะดวกขึ้น	มีความปลอดภัยในชีวิต และทรัพย์สิน	กองช่าง
๑๑๑	โครงการเสริมผิวแอสฟัลติกทับคสล.รอบหมู่บ้าน บ้านหนองทุ่ม	เพื่อให้ประชาชนมีถนนใช้ที่มีคุณภาพดี	สายบ้านหนองทุ่ม	๖๕๐,๐๐๐	๖๕๐,๐๐๐	๖๕๐,๐๐๐	๖๕๐,๐๐๐	๖๕๐,๐๐๐	มีถนนคุณภาพดี ใช้การได้ดีขึ้น	ประชาชนมีถนนสภาพดี ใช้ที่ตีได้มาตรฐาน	กองช่าง
๑๑๒	โครงการก่อสร้างถนนคอนกรีตภายในหมู่บ้าน หมู่ ๕	เพื่อให้ประชาชนมีถนนสำหรับใช้ในการ การคมนาคมสะดวกรวดเร็ว	จากพรสท.หนองทุ่ม ถึงบ้านกุดฉิม จากบ้านนายเงิน ถึงบ้านนายประยง จากบ้านนายสมร ถึงบ้านนางจิรวดี จากบ้านนางพล ถึงบ้านนายเพชร จากสามแยกบ้านนายหนูแดง ถึงสามแยกกุดฉิมหนองทุ่ม	๔๐๐,๐๐๐	๔๐๐,๐๐๐	๔๐๐,๐๐๐	๔๐๐,๐๐๐	๔๐๐,๐๐๐	ประชาชนได้ใช้ ประโยชน์ร้อยละ๘๐	การคมนาคมสะดวก รวดเร็ว	กองช่าง
๑๑๓	โครงการขยายไหล่ทางถนนระหว่างหมู่บ้าน	เพื่อให้ประชาชนมีถนนสำหรับใช้ในการ การคมนาคมสะดวกรวดเร็ว	ระหว่างบ้านโคกป่ากุง หมู่๒ ถึงบ้านหนองทุ่ม หมู่๕	๑๕๐,๐๐๐	๑๕๐,๐๐๐	๕๐๐,๐๐๐	๕๐๐,๐๐๐	๕๐๐,๐๐๐	ถนนกว้างและการ เดินทางสะดวกขึ้น	การคมนาคมสะดวก รวดเร็ว	กองช่าง
๑๑๔	โครงการขยายเขตไฟฟ้ารอบอ่างเก็บน้ำวังเดือนห้า หมู่ ๗	เพื่อขยายเขตไฟฟ้าตำบลบ้านค้อให้ทั่วถึง ทุกพื้นที่	จำนวน ๑ แห่ง/ปี	๕๐๐,๐๐๐	๕๐๐,๐๐๐	๕๐๐,๐๐๐	๕๐๐,๐๐๐	๕๐๐,๐๐๐	ประชาชนได้ใช้ ประโยชน์จากไฟฟ้า	มีความปลอดภัยในชีวิต และทรัพย์สิน	กองช่าง
๑๑๕	โครงการก่อสร้างถนนลูกรัง หมู่ ๑๐	เพื่อให้ประชาชนมีถนนสำหรับใช้ในการ การคมนาคมสะดวกรวดเร็ว	บ้านศรีวิไล หมู่ ๑๐ จากบ้านนางสมบัติ ศรีหวัง ถึง สะพานขาวห้วยโสม จากประตูลี้หลังวัดป่า ถึง นางนางสุดใจ สุดธิแสน จากบ้านนายพรม กองดง ถึง หัวคลองสุดบ่อทิ้งขยะ จากบ้านนายบุญชู สีมวงษ์ ถึง นานายสายสมร สาเพ็ง	๕๐๐,๐๐๐	๕๐๐,๐๐๐	๕๐๐,๐๐๐	๕๐๐,๐๐๐	๕๐๐,๐๐๐	ประชาชนที่สัญจร รวดเร็ว	การคมนาคมสะดวก รวดเร็ว	กองช่าง
๑๑๖	โครงการก่อสร้างระบบประปาศูนย์พัฒนาเด็กเล็ก	เพื่อให้ ศพด. มีระบบน้ำประปาใช้สะดวก		๓๐๐,๐๐๐	-	๓๐๐,๐๐๐	๓๐๐,๐๐๐	๓๐๐,๐๐๐	ศพด.มีน้ำใช้สะดวก	ศพด.มีน้ำใช้เพียงพอ	กองช่าง

- ก. ยุทธศาสตร์จังหวัดที่ ๑. ยุทธศาสตร์การพัฒนาคมนและสังคมให้มีคุณภาพชีวิตที่ดี
 ข. ยุทธศาสตร์การพัฒนาขององค์กรปกครองส่วนท้องถิ่นในเขตจังหวัดหนองบัวลำภู ๑. ยุทธศาสตร์การพัฒนาคมนภาพชีวิตของประชาชนในท้องถิ่น
 ๑. ยุทธศาสตร์การพัฒนาคมนและสังคมให้มีคุณภาพชีวิตที่ดี

๑.๕ แผนงานเกษตรและชุมชน

ที่	โครงการ	วัตถุประสงค์	เป้าหมาย (ผลผลิตของโครงการ)	งบประมาณ					ตัวชี้วัด(KPI)	ผลที่คาดว่าจะได้รับ	หน่วยงาน รับผิดชอบหลัก
				๒๕๖๑ (บาท)	๒๕๖๒ (บาท)	๒๕๖๓ (บาท)	๒๕๖๔ (บาท)	๒๕๖๕ (บาท)			
๑๑๗	โครงการก่อสร้างคลองส่งน้ำเพื่อผลิตน้ำประปา สำโรง หมู่ที่ ๒	เพื่อให้มีน้ำอุปโภคบริโภคในหมู่บ้าน	จากสระหนองควายนอน ถึงสระหนองโจด กว้าง ๖๐ ซม. ลึก ๕๐ ซม. ยาว ๓๐๐ ม.	-	๔๐๐,๐๐๐	๔๐๐,๐๐๐	๔๐๐,๐๐๐	๔๐๐,๐๐๐	ทำการเกษตร อย่างทั่วถึง	ประชาชนมีน้ำให้เพื่อการ เกษตรและอุปโภคอย่าง ทั่วถึงและเพียงพอ	กองช่าง
๑๑๘	โครงการขุดวางท่อส่งน้ำพร้อมประตูน้ำ หมู่ที่ ๓	ระบายน้ำระหว่างสระเพื่อการอุปโภคบริโภค	ระหว่างสระหนองแอ่งมาสระต้นบก สระน้ำหมู่บ้านหมู่ ๓	-	๒๐๐,๐๐๐	๒๐๐,๐๐๐	๒๐๐,๐๐๐	๒๐๐,๐๐๐	ระบายน้ำได้ทัน	ประชาชนไม่ได้รับความ เดือดร้อนจากกลิ่นเหม็น	กองช่าง
๑๑๙	โครงการขยายเขตประปาใหม่ภายในหมู่บ้าน หมู่ ๓	เพื่อความสะดวกในการใช้น้ำเพื่ออุปโภค บริโภคภายในหมู่บ้าน	วางท่อน้ำถึงชุมชนของทุกครัวเรือน ระยะทาง ๑,๐๐๐ ม.	๒๐๐,๐๐๐	-	๒๐๐,๐๐๐	๒๐๐,๐๐๐	๒๐๐,๐๐๐	น้ำประปาสะอาด	ประชาชนมีน้ำใช้เพียงพอ	กองช่าง
๑๒๐	โครงการปรับปรุง/ซ่อมแซมเครื่องกรองน้ำประปา หมู่ ๔	เพื่อให้ได้น้ำที่สะอาดในการอุปโภคบริโภค	จำนวน ๑ แห่ง	๒๐๐,๐๐๐	-	๒๐๐,๐๐๐	๒๐๐,๐๐๐	๒๐๐,๐๐๐	น้ำประปาสะอาด	น้ำสะอาดใส่ใช้ประโยชน์ ได้ดี	กองช่าง
๑๒๑	โครงการวางท่อประปาใหม่ภายในหมู่บ้าน หมู่ ๔	เพื่อความสะดวกในการใช้น้ำเพื่ออุปโภค บริโภคภายในหมู่บ้าน	วางท่อน้ำถึงชุมชนของทุกครัวเรือน ระยะทาง ๑,๐๐๐ ม.	๔๐๐,๐๐๐	-	๔๐๐,๐๐๐	๔๐๐,๐๐๐	๔๐๐,๐๐๐	มีน้ำประปาที่ สะอาดใช้	ประชาชนมีน้ำใช้เพียงพอ	กองช่าง
๑๒๒	โครงการแก้ปัญหาภัยแล้งบ้านหนองงูเหลือม หมู่ที่ ๓	เพื่อนำน้ำบาดาลมาใช้ด้วยระบบ ประปาหมู่บ้าน ม.๓	ติดตั้งปั๊มซัมเมอร์สและอุปกรณ์ ขนาด ๑.๕ HP	๒๒,๐๐๐	-	๒๒,๐๐๐	๒๒,๐๐๐	๒๒,๐๐๐	ประชาชนมีน้ำ ประปาใช้ในฤดูแล้ง	สามารถแก้ปัญหา ภัยแล้งได้	กองช่าง
๑๒๓	โครงการจัดซื้อเครื่องกรองน้ำประปาหมู่บ้าน หมู่ ๗	เพื่อรองรับน้ำเพื่อการอุปโภคบริโภค	จำนวน ๑ ถึง ขนาด ๑๐x๒๐ ม.	-	๑,๐๐๐,๐๐๐	๑,๐๐๐,๐๐๐	๑,๐๐๐,๐๐๐	๑,๐๐๐,๐๐๐	มีน้ำประปาที่ สะอาดใช้	ประชาชนมีน้ำใช้เพียงพอ	กองช่าง
๑๒๔	โครงการก่อสร้างระบบถังประปาสูง หมู่ ๘	เพื่อให้มีน้ำประปาอุปโภคบริโภค	จำนวน ๑ แห่ง/ปี	-	๑,๕๐๐,๐๐๐	๑,๕๐๐,๐๐๐	๑,๕๐๐,๐๐๐	๑,๕๐๐,๐๐๐	มีน้ำประปาใช้	ประชาชนมีน้ำประปาใช้ เพียงพอ	กองช่าง
๑๒๕	โครงการปรับปรุง/ซ่อมแซมฝายชลประทาน หมู่ ๙	เพื่อปรับปรุงซ่อมแซมฝายให้สามารถใช้งาน ได้และแก้ไขปัญหาภัยแล้ง	กว้าง ๑๐ ม. ยาว ๔๐ ม. สูง ๓.๕๐ ม.	-	๑,๖๐๐,๐๐๐	๑,๖๐๐,๐๐๐	๑,๖๐๐,๐๐๐	๑,๖๐๐,๐๐๐	กักเก็บน้ำได้ มากขึ้น	ประชาชนมีน้ำใช้ ในการเกษตร	กองช่าง
๑๒๖	โครงการขุดเจาะบ่อบาดาลภายในตำบลบ้านค้อ	เพื่อใช้ในการเกษตร อุปโภคบริโภค	จำนวน ๔ แห่ง/ปี ตำบลบ้านค้อ	-	๗๐๐,๐๐๐	๗๐๐,๐๐๐	๗๐๐,๐๐๐	๗๐๐,๐๐๐	มีน้ำใช้ในฤดูแล้ง	ประชาชนมีน้ำใช้ในการ	กองช่าง
๑๒๗	โครงการซื้อหรือซ่อมแซมถัง/ภาชนะเก็บน้ำฝน ๒,๐๐๐ ลิตร หมู่ ๑๐	เพื่อให้ประชาชนมีภาชนะเก็บกักน้ำ	จำนวนถัง ๑๑๓ ใบ/ปี	-	๑๐๐,๐๐๐	-	๑๐๐,๐๐๐	๑๐๐,๐๐๐	มีน้ำดื่ม น้ำใช้ ตลอดทั้งปี	ประชาชนมีน้ำใช้เพียงพอ	กองช่าง
๑๒๘	โครงการซื้อหรือซ่อมแซมถัง/ภาชนะเก็บน้ำฝน ๒,๐๐๐ ลิตร หมู่ ๒	เพื่อให้ประชาชนมีภาชนะเก็บกักน้ำ และบรรเทาภัยแล้ง	จำนวนถัง ๒๐๔ ใบ/ปี	๒๐๐,๐๐๐	-	-	๒๐๐,๐๐๐	-	มีน้ำดื่ม น้ำใช้ ตลอดทั้งปี	ประชาชนมีน้ำใช้เพียงพอ	กองช่าง

- ก. ยุทธศาสตร์จังหวัดที่ ๑. ยุทธศาสตร์การพัฒนาคมนและสังคมให้มีคุณภาพชีวิตที่ดี
- ข. ยุทธศาสตร์การพัฒนารององค์กรปกครองส่วนท้องถิ่นในเขตจังหวัดหนองบัวลำภู ๑. ยุทธศาสตร์การพัฒนาคมนภาพชีวิตของประชาชนในท้องถิ่น
๑. ยุทธศาสตร์การพัฒนาคมนและสังคมให้มีคุณภาพชีวิตที่ดี

๑.๕ แผนงานเกษตรและชุมชน

ที่	โครงการ	วัตถุประสงค์	เป้าหมาย (ผลผลิตของโครงการ)	งบประมาณ					ตัวชี้วัด(KPI)	ผลที่คาดว่าจะได้รับ	หน่วยงาน รับผิดชอบหลัก
				๒๕๖๑ (บาท)	๒๕๖๒ (บาท)	๒๕๖๓ (บาท)	๒๕๖๔ (บาท)	๒๕๖๕ (บาท)			
๑๒๙	โครงการซ่อมแซมคลองส่งน้ำด้วยไฟฟ้าและ สิ่งปลูกสร้างประกอบการทำงาน	เพื่อปรับปรุงซ่อมแซมอุปกรณ์ให้สามารถ ใช้งานได้ดี	คอลส่งน้ำด้วยไฟฟ้าบ้านท่าศิลา และบ้านหนองพุ่ม	๙๐,๐๐๐	-	-	๙๐,๐๐๐	-	คลองส่งน้ำใช้การ ได้ดี	ประชาชนได้รับน้ำดื่มที่ สะอาด	กองช่าง
๑๓๐	โครงการก่อสร้างเมรุเผาศพ บ้านท่าศิลา หมู่ ๖	เพื่อให้ประชาชนมีที่เผาศพ	จำนวน ๑ หลัง ที่สาธารณะ	-	-	๕๐๐,๐๐๐	๕๐๐,๐๐๐	๕๐๐,๐๐๐	มีสถานที่เผาศพ	ประชาชนมีที่เผาศพ	กองช่าง
๑๓๑	โครงการก่อสร้างอาคาร/ห้องเรียน/ศูนย์เด็กเล็ก ประจำตำบล	เพื่อก่อสร้างอาคารการเรียนให้ได้ มาตรฐาน	สถานศึกษาศูนย์พัฒนาเด็กเล็ก จำนวน ๑ แห่ง	๒,๖๐๐,๐๐๐	-	-	๒,๖๐๐,๐๐๐	๒,๖๐๐,๐๐๐	มีอาคารเด็กเล็ก	มีอาคารที่เรียนที่ปลอดภัย	กองช่าง
๑๓๒	โครงการก่อสร้างรั้วศูนย์พัฒนาเด็กเล็ก	เพื่อให้ศพด. มีรั้วกัน สร้างความปลอดภัย ให้เด็กและทรัพย์สินภายในศพด.	จำนวน ๑ แห่ง/ปี ศูนย์พัฒนาเด็กเล็กสร้างใหม่	๑,๐๐๐,๐๐๐	-	-	๑,๐๐๐,๐๐๐	๑,๐๐๐,๐๐๐	มีรั้วกันอาณาเขต	เด็กมีความปลอดภัย	กองช่าง
๑๓๓	โครงการปรับปรุงสนามเด็กเล่นสำหรับศูนย์ พัฒนาเด็กเล็ก	เพื่อให้เด็กได้เล่น ในสนามที่ได้มาตรฐาน	ศูนย์พัฒนาเด็กเล็กเทศบาลตำบลบ้านค้อ	-	๑๐๐,๐๐๐	-	๑๐๐,๐๐๐	๑๐๐,๐๐๐	ครูและเด็กพึงพอใจ	เด็กมีพัฒนาการความรู้ และมีวิวัฒนาการที่ดี	กองช่าง
๑๓๔	โครงการก่อสร้างห้องน้ำสาธารณะ	เพื่อก่อสร้างห้องน้ำบริการสาธารณะ สำหรับผู้นมาใช้บริการสนามกีฬาากลาง	ก่อสร้างห้องน้ำสาธารณะบริเวณศูนย์ พัฒนาเด็กเล็ก	๑๐๐,๐๐๐	-	-	๑๐๐,๐๐๐	๑๐๐,๐๐๐	มีห้องน้ำที่สะอาด และมีมาตรฐาน	ประชาชนทั่วไป สามารถใช้บริการได้	กองการศึกษา
๑๓๕	โครงการก่อสร้างลานกิจกรรมในศูนย์พัฒนาเด็กเล็ก	เพื่อให้มีที่สำหรับเด็กในศูนย์พัฒนาเด็กเล็ก ทำกิจกรรมในการเรียนการสอน	ในพื้นที่ตำบลบ้านค้อ	-	๒๐๐,๐๐๐	-	๒๐๐,๐๐๐	๒๐๐,๐๐๐	เด็กได้ทำกิจกรรม มากขึ้น	เด็กมีที่สำหรับทำกิจกรรม ในการเรียนการสอน	กองช่าง
๑๓๖	โครงการก่อสร้างสนามฟุตบอลและหญ้าเทียม	เพื่อให้ประชาชนได้มีที่ออกกำลังกาย	จำนวน ๑ ครั้ง/ปี	๒,๐๐๐,๐๐๐	-	๒,๐๐๐,๐๐๐	๒,๐๐๐,๐๐๐	-	ประชาชนได้เล่น กีฬามากขึ้น	ประชาชนมีสุขภาพแข็งแรง	กองช่าง
๑๓๗	โครงการปรับปรุงสวนสาธารณะตำบลบ้านค้อ	เพื่อพัฒนาสถานที่พักผ่อน และออกกำลังกาย แก่ประชาชน	จำนวน ๑ ครั้ง/ปี หมู่ ๙ บ้านโพธิ์ชัย หรือหมู่ ๓ บ้านหนองงูเหือง	๒๐,๐๐๐	-	๒๐,๐๐๐	๒๐,๐๐๐	๒๐,๐๐๐	สวนสาธารณะ ที่สะอาด	ประชาชนมีสถานที่พักผ่อน และใช้เป็นที่ออกกำลังกาย	กองช่าง
๑๓๘	โครงการก่อสร้างสวนสาธารณะประจำตำบล	เพื่อเป็นสถานที่พักผ่อนและออกกำลังกาย แก่ประชาชน	จำนวน ๑ แห่ง หมู่ที่ ๒ ที่สาธารณะประโยชน์หนองขาม	๘๐๐,๐๐๐	-	๘๐๐,๐๐๐	๘๐๐,๐๐๐	๘๐๐,๐๐๐	มีสวนสาธารณะ	ประชาชนมีสถานที่พักผ่อน และใช้เป็นที่ออกกำลังกาย	กองช่าง
๑๓๙	โครงการปรับปรุงภูมิทัศน์ตำบลนาอู่	เพื่อพัฒนาตำบลให้เกิดความสวยงามและ น่าอยู่ น่ามอง	จำนวน ๑ ครั้ง/ปี ภายในเขตตำบลบ้านค้อ	-	๑๐๐,๐๐๐	๑๐๐,๐๐๐	๑๐๐,๐๐๐	๑๐๐,๐๐๐	พื้นที่ภายในตำบล มีความสวยงาม	ปรับปรุงสภาพภูมิทัศน์ใน เขตตำบลบ้านค้อน่าอยู่	กองช่าง
๑๔๐	โครงการล้อมรั้วรอบสระน้ำสาธารณะประโยชน์ หมู่ ๕	เพื่อกำหนดแนวเขตและป้องกันสัตว์ การบุกรุกที่สาธารณะประโยชน์	จำนวน ๑ แห่ง/ปี เสาปูนจำนวน ๒๒๕ ต้น ขนาด ๔x๔ ม. พร้อมลวดหนาม จำนวน ๑๐๐ ก้อน	-	๕๐๐,๐๐๐	-	๕๐๐,๐๐๐	๕๐๐,๐๐๐	ที่สาธารณะประโยชน์ มีแนวเขตที่ชัดเจน	ป้องกันสัตว์และใช้ ประโยชน์จากแหล่งน้ำ	กองช่าง

- ก. ยุทธศาสตร์จังหวัดที่ ๑. ยุทธศาสตร์การพัฒนาคนและสังคมให้มีคุณภาพชีวิตที่ดี
 ข. ยุทธศาสตร์การพัฒนาขององค์กรปกครองส่วนท้องถิ่นในเขตจังหวัดหนองบัวลำภู ๑. ยุทธศาสตร์การพัฒนาคุณภาพชีวิตของประชาชนในท้องถิ่น
 ๑. ยุทธศาสตร์การพัฒนาคนและสังคมให้มีคุณภาพชีวิตที่ดี

๑.๕ แผนงานเกษตรและชุมชน

ที่	โครงการ	วัตถุประสงค์	เป้าหมาย (ผลผลิตของโครงการ)	งบประมาณ					ตัวชี้วัด(KPI)	ผลที่คาดว่าจะได้รับ	หน่วยงาน รับผิดชอบหลัก
				๒๕๖๑ (บาท)	๒๕๖๒ (บาท)	๒๕๖๓ (บาท)	๒๕๖๔ (บาท)	๒๕๖๕ (บาท)			
๑๔๑	โครงการปรับปรุงภูมิทัศน์รอบศูนย์พัฒนาเด็กเล็ก	ศูนย์พัฒนาเด็กเล็กเกิดความสวยงามและน่าอยู่	จำนวน ๑ ครั้ง/ปี ศูนย์พัฒนาเด็กเล็กในเขตตำบลบ้านค้อ	-	๑๐๐,๐๐๐	๑๐๐,๐๐๐	๑๐๐,๐๐๐	๑๐๐,๐๐๐	ศูนย์พัฒนาเด็กเล็ก มีความสวยงาม	ศูนย์พัฒนาเด็กเล็ก มีความสวยงามน่าอยู่	กองการศึกษา
๑๔๒	โครงการปรับปรุงระบบประปาหมู่บ้าน หมู่ ๕	เพื่อให้ประชาชนมีระบบน้ำใช้ที่ดี	จำนวน ๑ ครั้ง/ปี	-	-	๔๐๐,๐๐๐	๔๐๐,๐๐๐	๔๐๐,๐๐๐	ระบบประปามีคุณภาพดี	ประชาชนมีระบบน้ำประปาใช้ที่ดีได้มาตรฐาน	กองช่าง
๑๔๓	โครงการปรับปรุงซ่อมแซมถนนลาดยาง หมู่ ๕	เพื่อปรับปรุงและซ่อมสร้างถนนลาดยางให้สามารถใช้การได้ดี	จำนวน ๑ แห่ง/ปี จากคลองส่งน้ำไปทางทิศใต้ถึงหน้าวัดนันทวิชัย กว้าง ๔ ม. ยาว ๑,๕๐๐ ม. หน้า ๐.๐๔ ม.	-	-	๔๐๐,๐๐๐	๔๐๐,๐๐๐	๔๐๐,๐๐๐	ประชาชนได้ใช้ประโยชน์ร้อยละ๘๐	การคมนาคมสะดวกรวดเร็ว	กองช่าง
๑๔๔	โครงการก่อสร้างถนนลาดยางรอบสระสาธารณะ หมู่ ๗	เพื่อปรับปรุงภูมิทัศน์รอบสระน้ำและใช้เป็นสถานที่พักผ่อน ออกกำลังกาย	จำนวน ๑ แห่ง/ปี กว้าง ๔ ม. ยาว ๒,๐๐๐ ม. หน้า ๐.๑๕ ม.	-	-	๕๐๐,๐๐๐	๕๐๐,๐๐๐	๕๐๐,๐๐๐	ประชาชนที่สัญจรร้อยละ๘๐พึงพอใจ	มีสถานที่พักผ่อนและออกกำลังกาย	กองช่าง
๑๔๕	โครงการก่อสร้างถนนลาดยาง หมู่ ๙	เพื่อให้ประชาชนมีถนนสำหรับใช้ในการคมนาคมสะดวกรวดเร็ว	จำนวน ๑ แห่ง/ปี จากบ้านนางอ่อนสี่ถึงบ้านนายนิรันดร์ กว้าง ๔ ม. ยาว ๑๕๐ ม. หน้า ๐.๐๔ ม.	-	-	๕๐๐,๐๐๐	๕๐๐,๐๐๐	๕๐๐,๐๐๐	ประชาชนที่สัญจรร้อยละ๘๐พึงพอใจ	การคมนาคมสะดวกรวดเร็ว	กองช่าง
๑๔๖	โครงการปรับปรุงอาคาร ห้องเรียน ศูนย์พัฒนาเด็กเล็ก	- เพื่อต่อเติมอาคาร ห้องเรียน ให้ได้มาตรฐาน - เพื่อสร้างความปลอดภัยให้แก่นักเรียนและทรัพย์สินของทางราชการ	จำนวน ๑ แห่ง ศูนย์พัฒนาเด็กเล็กเทศบาลตำบลบ้านค้อ	-	-	๓๐๐,๐๐๐	๓๐๐,๐๐๐	๓๐๐,๐๐๐	พื้นที่อาคาร ห้องเรียนที่ดำเนินการ	อาคาร ห้องเรียนได้รับการต่อเติม นักเรียนและทรัพย์สินของทางราชการได้รับความปลอดภัย	กองช่าง
๑๔๗	โครงการต่อเติมและปรับปรุงอาคาร ห้องเรียน ศูนย์พัฒนาเด็กเล็ก	- เพื่อปรับปรุงต่อเติมอาคาร ห้องเรียน ให้ได้มาตรฐาน - เพื่อสร้างความปลอดภัยให้แก่นักเรียนและทรัพย์สินของทางราชการ	จำนวน ๑ แห่ง ศูนย์พัฒนาเด็กเล็กเทศบาลตำบลบ้านค้อ	-	-	๓๐๐,๐๐๐	๓๐๐,๐๐๐	๓๐๐,๐๐๐	พื้นที่อาคาร ห้องเรียนที่ดำเนินการ	อาคาร ห้องเรียนได้รับการปรับปรุง นักเรียนและทรัพย์สินของทางราชการได้รับความปลอดภัย	กองช่าง
๑๔๘	โครงการปรับปรุงภูมิทัศน์สนามกีฬาชุมชน	- เพื่อเป็นสวนสุขภาพและสนามกีฬาชุมชน - เพื่อให้สถานที่ออกกำลังกายมีความสวยงาม	จำนวน ๑ ครั้ง/ปี สนามกีฬาชุมชน ตำบลบ้านค้อ	-	-	๒๐๐,๐๐๐	๒๐๐,๐๐๐	๒๐๐,๐๐๐	ประชาชนได้รับประโยชน์ร้อยละ๘๐	มีสนามกีฬาชุมชนที่สวยงาม และเป็นที่ยอมรับของชุมชน	กองการศึกษา
๑๔๙	โครงการก่อสร้างถนนลาดยางบ้านกุดแห่	เพื่อให้ประชาชนมีถนนสำหรับใช้ในการคมนาคมสะดวกรวดเร็ว	จำนวน ๑ แห่ง/ปี จากวัดบ้านกุดแห่ไปทางทิศเหนือ	-	-	๒๐๐,๐๐๐	๒๐๐,๐๐๐	๒๐๐,๐๐๐	ประชาชนได้ใช้ประโยชน์ร้อยละ๘๐	การคมนาคมสะดวกรวดเร็ว	กองช่าง

ก. ยุทธศาสตร์จังหวัดที่ ๑. ยุทธศาสตร์การพัฒนาคมนาคมและสังคมให้มีคุณภาพชีวิตที่ดี

ข. ยุทธศาสตร์การพัฒนาขององค์กรปกครองส่วนท้องถิ่นในเขตจังหวัดหนองบัวลำภู ๑. ยุทธศาสตร์การพัฒนาคอนคุณภาพชีวิตของประชาชนในท้องถิ่น

๑. ยุทธศาสตร์การพัฒนาคมนาคมและสังคมให้มีคุณภาพชีวิตที่ดี

๑.๕ แผนงานเคหะและชุมชน

ที่	โครงการ	วัตถุประสงค์	เป้าหมาย (ผลผลิตของโครงการ)	งบประมาณ					ตัวชี้วัด(KPI)	ผลที่คาดว่าจะได้รับ	หน่วยงาน รับผิดชอบหลัก
				๒๕๖๑ (บาท)	๒๕๖๒ (บาท)	๒๕๖๓ (บาท)	๒๕๖๔ (บาท)	๒๕๖๕ (บาท)			
๑๕๐	โครงการขยายเขตระบบจำหน่ายไฟฟ้าพร้อมติดตั้งหม้อแปลงไฟฟ้าศูนย์พัฒนาเด็กเล็ก	เพื่อขยายเขตไฟฟ้าตำบลบ้านค้อให้ทั่วถึงทุกหมู่บ้านเพื่อให้ชุมชนมีแสงสว่างในเวลากลางวัน	จำนวน ๑ ครั้ง/ปี ศูนย์พัฒนาเด็กเล็กเทศบาลตำบลบ้านค้อ สนามกีฬาไชยพัฒน์ หม้อแปลงขนาด ๕๐ KVA ๓ เฟส พร้อมขยายเขตระบบจำหน่ายแรงต่ำภายในและติดตั้งมิเตอร์ไฟฟ้าขนาด ๓๐ แอมป์ ๓ เฟส พร้อมอุปกรณ์ติดตั้งครบชุด	-	-	๔๐๐,๐๐๐	๔๐๐,๐๐๐	๔๐๐,๐๐๐	ประชาชนมีไฟฟ้าใช้ ได้สะดวกขึ้น	มีความปลอดภัยในชีวิต และทรัพย์สิน	กองช่าง
๑๕๑	โครงการก่อสร้างฝักรางจรลาดยางชนิดแอสฟัลติกคอนกรีต หมู่ ๑๐	เพื่อให้ประชาชนมีถนนสำหรับใช้ในการคมนาคมสะดวกรวดเร็ว	จำนวน ๑ แห่ง/ปี จากบ้านนางสง่า เจริญศรี ไปทางทิศตะวันออก กว้าง ๔ ม.ยาว ๑๖๐ ม.หนา ๐.๐๕ ม.	-	-	๒๒๐,๐๐๐	๒๒๐,๐๐๐	๒๒๐,๐๐๐	ประชาชนได้ใช้ ประโยชน์ร้อยละ๘๐	การคมนาคมสะดวกรวดเร็ว	กองช่าง
๑๕๒	โครงการก่อสร้างฝักรางจรลาดยางชนิดแอสฟัลติกคอนกรีต หมู่ ๔	เพื่อให้ประชาชนมีถนนสำหรับใช้ในการคมนาคมสะดวกรวดเร็ว	จำนวน ๑ แห่ง/ปี จากบ้านนายวิภาส เหล่าบ้านค้อ ไปทางทิศตะวันตกกว้าง ๔ ม.ยาว ๑๘๐ ม.หนา ๐.๐๕ ม.	-	-	๒๕๐,๐๐๐	๒๕๐,๐๐๐	๒๕๐,๐๐๐	ประชาชนได้ใช้ ประโยชน์ร้อยละ๘๐	การคมนาคมสะดวกรวดเร็ว	กองช่าง
๑๕๓	โครงการอุดหนุนการไฟฟ้าส่วนภูมิภาคจังหวัดหนองบัวลำภู	เพื่อจ่ายเงินอุดหนุนการไฟฟ้าส่วนภูมิภาคจังหวัดหนองบัว	ศูนย์พัฒนาเด็กเล็กเทศบาลตำบลบ้านค้อ	-	-	๕๐๐,๐๐๐	๕๐๐,๐๐๐	๕๐๐,๐๐๐	ศพด. มีไฟฟ้าใช้	ประชาชนในต.บ้านค้อ มีไฟฟ้าใช้	กองช่าง
๑๕๔	โครงการซ่อมแซมฝักรางจรเดิมโดยการเสริมหินคลุกพร้อมเกลี่ยปรับแต่ง หมู่ ๓	เพื่อให้ประชาชนและผู้ใช้ถนนได้รับความสะดวกในการสัญจร	จากบ้านนายแสง พลบูรณ์ ไปทางทิศเหนือ ฝักรางจร กว้าง ๓.๕ ม. ระยะทางยาวรวม ๓๗ ม. หนาโดยเฉลี่ย ๐.๑๐ ม. หรือมีพื้นที่ปริมาณงานรวม ไม่น้อยกว่า ๑๒๙.๕ ตร.ม. ตามแบบแปลนเทศบาลฯ	-	๘,๖๐๐	-	-	-	ถนนกว้างและการ เดินทางสะดวกขึ้น	การคมนาคมสะดวกรวดเร็ว	กองช่าง
๑๕๕	โครงการซ่อมแซมฝักรางจรเดิมโดยการเสริมหินคลุกพร้อมเกลี่ยปรับแต่ง หมู่ ๑	เพื่อให้ประชาชนและผู้ใช้ถนนได้รับความสะดวกในการสัญจร	จากบ้านนายทองม้วน คอนน้อยหน้าไปทางทิศเหนือ ฝักรางจร กว้าง ๔ ม. ระยะทางยาวรวม ๔๐ ม. หนาโดยเฉลี่ย ๐.๑๐ ม. หรือมีพื้นที่ปริมาณงานรวม ไม่น้อยกว่า ๑๖๐ ตร.ม. ตามแบบแปลนเทศบาลฯ	-	๑๐,๖๐๐	-	-	-	ถนนกว้างและการ เดินทางสะดวกขึ้น	การคมนาคมสะดวกรวดเร็ว	กองช่าง

ก. ยุทธศาสตร์จังหวัดที่ ๑. ยุทธศาสตร์การพัฒนาคนและสังคมให้มีคุณภาพชีวิตที่ดี

ข. ยุทธศาสตร์การพัฒนาขององค์กรปกครองส่วนท้องถิ่นในเขตจังหวัดหนองบัวลำภู ๑. ยุทธศาสตร์การพัฒนาคุณภาพชีวิตของประชาชนในท้องถิ่น

๑. ยุทธศาสตร์การพัฒนาคนและสังคมให้มีคุณภาพชีวิตที่ดี

๑.๕ แผนงานเกษตรและชุมชน

ที่	โครงการ	วัตถุประสงค์	เป้าหมาย (ผลผลิตของโครงการ)	งบประมาณ					ตัวชี้วัด(KPI)	ผลที่คาดว่าจะได้รับ	หน่วยงาน รับผิดชอบหลัก
				๒๕๖๑ (บาท)	๒๕๖๒ (บาท)	๒๕๖๓ (บาท)	๒๕๖๔ (บาท)	๒๕๖๕ (บาท)			
๑๕๖	โครงการซ่อมแซมผิวจราจรเดิมโดยการเสริมหินคลุก	เพื่อให้ประชาชนและผู้ใช้ถนนได้รับความ	จากแยกทางหลวงชนบทหมายเลข ๔๐๑๓ ผิวจราจร กว้าง ๔ ม. ระยะทางยาวรวม ๒๑ ม. หนาโดยเฉลี่ย ๐.๑๐ ม. หรือมีพื้นที่ปริมาณงานรวม ไม่น้อยกว่า ๘๔ ตร.ม. ตามแบบแปลนเทศบาลฯ	-	๕,๖๐๐	-	-	-	ถนนกว้างและการ เดินทางสะดวกขึ้น	การคมนาคมสะดวกรวดเร็ว	กองช่าง
๑๕๗	โครงการซ่อมแซมผิวจราจรเดิมโดยการเสริมหินคลุก พร้อมเกลี่ยปรับแต่ง หมู่ ๘	เพื่อให้ประชาชนและผู้ใช้ถนนได้รับความ สะดวกในการสัญจร	จากแยกทางหลวงชนบทหมายเลข ๔๐๑๓ ซอยข้างบ้านนางพิกุล ทองคำ ไปทางทิศเหนือ ผิวจราจร กว้าง ๔ ม. ระยะทางยาวรวม ๒๗ ม. หนาโดยเฉลี่ย ๐.๑๐ ม. หรือมีพื้นที่ปริมาณงานรวม ไม่น้อยกว่า ๑๐๘ ตร.ม. ตามแบบแปลนเทศบาลฯ	-	๗,๒๐๐	-	-	-	ถนนกว้างและการ เดินทางสะดวกขึ้น	การคมนาคมสะดวกรวดเร็ว	กองช่าง
๑๕๘	โครงการซ่อมแซมผิวจราจรเดิมโดยการเสริมหินคลุก พร้อมเกลี่ยปรับแต่ง หมู่ ๓	เพื่อให้ประชาชนและผู้ใช้ถนนได้รับความ สะดวกในการสัญจร	จากแยกทางหลวงชนบทหมายเลข ๔๐๑๓ ซอยข้างวัดศรีวงษ์ราษฎร์บำรุง ม.๓ ไปทางทิศตะวันตก ผิวจราจร กว้าง ๓.๕ ม. ระยะทางยาวรวม ๑๕๐ ม. หนาโดยเฉลี่ย ๐.๑๐ ม. หรือมีพื้นที่ปริมาณงานรวม ไม่น้อยกว่า ๕๒๕ ตร.ม. ตามแบบแปลนเทศบาลฯ	-	๓๕,๐๐๐	-	-	-	ถนนกว้างและการ เดินทางสะดวกขึ้น	การคมนาคมสะดวกรวดเร็ว	กองช่าง
๑๕๙	โครงการซ่อมแซมผิวจราจรเดิมโดยการเสริมหินคลุก พร้อมเกลี่ยปรับแต่ง หมู่ ๗	เพื่อให้ประชาชนและผู้ใช้ถนนได้รับความ สะดวกในการสัญจร	จากบ้านนายวาสนา ชุมแวงวาปี ไปทางทิศเหนือ ผิวจราจร กว้าง ๓.๕ ม. ระยะทางยาวรวม ๑๕๖ ม. หนาโดยเฉลี่ย ๐.๑๐ ม. หรือมีพื้นที่ปริมาณงานรวม ไม่น้อยกว่า ๕๔๖ ตร.ม. ตามแบบแปลนเทศบาลฯ	-	๓๖,๔๐๐	-	-	-	ถนนกว้างและการ เดินทางสะดวกขึ้น	การคมนาคมสะดวกรวดเร็ว	กองช่าง
๑๖๐	โครงการซ่อมแซมผิวจราจรเดิมโดยการเสริมหินคลุก พร้อมเกลี่ยปรับแต่ง หมู่ ๒	เพื่อให้ประชาชนและผู้ใช้ถนนได้รับความ สะดวกในการสัญจร	บริเวณด้านหน้าตลาดเทศบาลตำบลบ้านค้อ ผิวจราจร กว้าง ๒๐ ม. ระยะทางยาวรวม ๑๐๐ ม. หรือมีพื้นที่ปริมาณงานรวมไม่น้อยกว่า ๒,๐๐๐ ตร.ม. ตามแบบแปลนเทศบาลฯ	-	๙๖,๐๐๐	-	-	-	ถนนกว้างและการ เดินทางสะดวกขึ้น	การคมนาคมสะดวกรวดเร็ว	กองช่าง

ก. ยุทธศาสตร์จังหวัดที่ ๑. ยุทธศาสตร์การพัฒนาคมนาคมและสังคมให้มีคุณภาพชีวิตที่ดี

ข. ยุทธศาสตร์การพัฒนาขององค์กรปกครองส่วนท้องถิ่นในเขตจังหวัดหนองบัวลำภู ๑. ยุทธศาสตร์การพัฒนาคอนภาพชีวิตของประชาชนในท้องถิ่น

๑. ยุทธศาสตร์การพัฒนาคมนาคมและสังคมให้มีคุณภาพชีวิตที่ดี

๑.๕ แผนงานเคหะและชุมชน

ที่	โครงการ	วัตถุประสงค์	เป้าหมาย (ผลผลิตของโครงการ)	งบประมาณ					ตัวชี้วัด(KPI)	ผลที่คาดว่าจะได้รับ	หน่วยงาน รับผิดชอบหลัก
				๒๕๖๑ (บาท)	๒๕๖๒ (บาท)	๒๕๖๓ (บาท)	๒๕๖๔ (บาท)	๒๕๖๕ (บาท)			
๑๖๑	โครงการก่อสร้างถนนคอนกรีตเสริมเหล็กบ้านโคกป่ากุง หมู่ ๒	เพื่อให้ประชาชนมีถนนสำหรับใช้ในการคมนาคมสะดวกรวดเร็ว	จำนวน ๑ แห่ง/ปี จากบ้านนางลำพวน พันธุ์แน่น ไปทางทิศเหนือ กว้าง ๓.๕ ม. ยาวไม่น้อยกว่า ๙๐ ม. หรือพื้นที่ผิวจราจรไม่น้อยกว่า ๓๑๕ ตร.ม. หนาเฉลี่ย ๐.๑๕ ม.	๒๐๐,๐๐๐	๒๐๐,๐๐๐	๒๐๐,๐๐๐	๒๐๐,๐๐๐	๒๐๐,๐๐๐	ประชาชนได้ใช้ประโยชน์ร้อยละ๘๐	การคมนาคมสะดวก	กองช่าง
๑๖๒	โครงการก่อสร้างถนนลาดยางทับคอนกรีตสายบ้านโคกป่ากุง-หนองพุ่ม	เพื่อให้ประชาชนมีถนนสำหรับใช้ในการคมนาคมสะดวกรวดเร็ว	จำนวน ๑ แห่ง/ปี จากนายทักขิณ บุญลา ไปทางทิศใต้ กว้าง ๔.๐ ม. ยาวไม่น้อยกว่า ๓๘๖ ม. หรือพื้นที่ผิวจราจรไม่น้อยกว่า ๑,๕๔๔ ตร.ม. หนาเฉลี่ย ๐.๐๔ ม.	๕๐๐,๐๐๐	๕๐๐,๐๐๐	๕๐๐,๐๐๐	๕๐๐,๐๐๐	๕๐๐,๐๐๐	ประชาชนได้ใช้ประโยชน์ร้อยละ๘๐	การคมนาคมสะดวก	กองช่าง
๑๖๓	โครงการเสริมผิวจราจรหินคลุกบดอัดสายหนองพุ่ม-ถ้ำเต่า	เพื่อให้ประชาชนมีถนนสำหรับใช้ในการคมนาคมสะดวกรวดเร็ว	จำนวน ๑ แห่ง/ปี จากนายอุทัย ศรีงาม ไปทางทิศตะวันออก กว้าง ๕.๐ ม. ยาวไม่น้อยกว่า ๔๒๐ ม. หรือพื้นที่ผิวจราจรไม่น้อยกว่า ๒,๑๐๐ ตร.ม. หนาเฉลี่ย ๐.๑ ม.	๒๐๐,๐๐๐	๒๐๐,๐๐๐	๒๐๐,๐๐๐	๒๐๐,๐๐๐	๒๐๐,๐๐๐	ประชาชนได้ใช้ประโยชน์ร้อยละ๘๐	การคมนาคมสะดวก	กองช่าง
๑๖๔	โครงการก่อสร้างถนนลาดยางแอสฟัลติก หมู่ ๔	เพื่อให้ประชาชนมีถนนสำหรับใช้ในการคมนาคมสะดวกรวดเร็ว	จำนวน ๑ แห่ง/ปี จากบ้านนางอ่อนไปทางทิศตะวันตก	๑๐๐,๐๐๐	๑๐๐,๐๐๐	๑๐๐,๐๐๐	๑๐๐,๐๐๐	๑๐๐,๐๐๐	ประชาชนได้ใช้ประโยชน์ร้อยละ๘๐	การคมนาคมสะดวก	กองช่าง
๑๖๕	โครงการขยายเขตไฟฟ้าสาธารณะ หมู่ ๑๐	เพื่อให้ประชาชนมีไฟฟ้าใช้อย่างทั่วถึง	จำนวน ๑ แห่ง/ปี จากบ้านนางใจไปทางทิศเหนือ จำนวน ๔ ต้น	๑๐๐,๐๐๐	๑๐๐,๐๐๐	๑๐๐,๐๐๐	๑๐๐,๐๐๐	๑๐๐,๐๐๐	ประชาชนได้ใช้ประโยชน์จากไฟฟ้า	มีความปลอดภัยในชีวิตและทรัพย์สิน	กองช่าง
๑๖๖	โครงการขยายเขตไฟฟ้าสาธารณะแรงดันต่ำ	เพื่อขยายเขตไฟฟ้าตำบลบ้านคือให้ทั่วถึงทุกหมู่บ้านเพื่อให้ชุมชนมีแสงสว่างในเวลากลางคืน	จำนวน ๑ แห่ง/ปี บ้านกุดแห่ หมู่ ๘ จากบ้านนายสุรชัย นาหัวนิล ไปทางทิศเหนือ (จำนวน ๕ ต้น)	๕๕,๐๐๐	๕๕,๐๐๐	๕๕,๐๐๐	๕๕,๐๐๐	๕๕,๐๐๐	ประชาชนมีไฟฟ้าใช้	มีความปลอดภัยในชีวิตและทรัพย์สินของประชาชน	กองช่าง

- ก. ยุทธศาสตร์จังหวัดที่ ๑. ยุทธศาสตร์การพัฒนาคมนาคมและสังคมให้มีคุณภาพชีวิตที่ดี
 ข. ยุทธศาสตร์การพัฒนาขององค์กรปกครองส่วนท้องถิ่นในเขตจังหวัดหนองบัวลำภู ๑. ยุทธศาสตร์การพัฒนาคมนาคมและสังคมให้มีคุณภาพชีวิตที่ดี
 ๑. ยุทธศาสตร์การพัฒนาคมนาคมและสังคมให้มีคุณภาพชีวิตที่ดี

๑.๕ แผนงานเคหะและชุมชน

ที่	โครงการ	วัตถุประสงค์	เป้าหมาย (ผลผลิตของโครงการ)	งบประมาณ					ตัวชี้วัด(KPI)	ผลที่คาดว่าจะได้รับ	หน่วยงาน รับผิดชอบหลัก
				๒๕๖๑ (บาท)	๒๕๖๒ (บาท)	๒๕๖๓ (บาท)	๒๕๖๔ (บาท)	๒๕๖๕ (บาท)			
๑๖๗	โครงการขยายเขตไฟฟ้าสาธารณะแรงดันต่ำ	เพื่อขยายเขตไฟฟ้าตำบลบ้านค้อให้ทั่วถึงทุกหมู่บ้านเพื่อให้ชุมชนมีแสงสว่างในเวลากลางคืน	จำนวน ๑ แห่ง/ปี บ้านโพธิ์ชัย หมู่ ๙ จากบ้านนายสมพงษ์ สอนองบุญ ไปทางทิศตะวันตก (จำนวน ๙ ต้น)	๙๙,๐๐๐	๙๙,๐๐๐	๙๙,๐๐๐	๙๙,๐๐๐	๙๙,๐๐๐	ประชาชน มีไฟฟ้าใช้	มีความปลอดภัย ในชีวิตและทรัพย์สิน ของประชาชน	กองช่าง
๑๖๘	โครงการขยายเขตไฟฟ้าสาธารณะแรงดันต่ำ	เพื่อขยายเขตไฟฟ้าตำบลบ้านค้อให้ทั่วถึงทุกหมู่บ้านเพื่อให้ชุมชนมีแสงสว่างในเวลากลางคืน	จำนวน ๑ แห่ง/ปี บ้านศรีวิไล หมู่ ๑๐ จากบ้านนางรัตนา นามมณีชม ไปทางทิศเหนือ (จำนวน ๙ ต้น)	๙๙,๐๐๐	๙๙,๐๐๐	๙๙,๐๐๐	๙๙,๐๐๐	๙๙,๐๐๐	ประชาชน มีไฟฟ้าใช้	มีความปลอดภัย ในชีวิตและทรัพย์สิน ของประชาชน	กองช่าง
๑๖๙	โครงการขยายเขตไฟฟ้าสาธารณะแรงดันต่ำ	-เพื่อขยายเขตไฟฟ้าตำบลบ้านค้อให้ทั่วถึงทุกหมู่บ้านเพื่อให้ชุมชน -เพื่อความปลอดภัยในการสัญจรทั้งภายในและภายนอกหมู่บ้าน -เพื่อใช้ในการลำเลียงผลผลิตทางการเกษตร	จำนวน ๑ แห่ง/ปี ในเขตเทศบาลตำบลบ้านค้อ	๕๐๐,๐๐๐	๕๐๐,๐๐๐	๕๐๐,๐๐๐	๕๐๐,๐๐๐	๕๐๐,๐๐๐	ประชาชนมีไฟฟ้าใช้ ได้สะดวกขึ้น	มีความปลอดภัย ในชีวิตและทรัพย์สิน ของประชาชน	กองช่าง
๑๗๐	โครงการก่อสร้างถนนคอนกรีตเสริมเหล็กบ้านโคกป่ากุง หมู่ ๒	เพื่อให้ประชาชนมีถนนสำหรับใช้ในการคมนาคมสะดวกรวดเร็วและมีคุณภาพ	จำนวน ๑ แห่ง/ปี จากปากซอยบ้านนายสายัณห์ สิงห์ด้วงไปทางทิศใต้ ถึงบ้านนางบุ จรทะผากว้าง ๓.๐๐ เมตร ยาว ๘๐.๐๐ เมตร	-	๑๒๕,๐๐๐	๑๒๕,๐๐๐	๑๒๕,๐๐๐	๑๒๕,๐๐๐	ประชาชนได้ใช้ ประโยชน์ร้อยละ๘๐	การคมนาคมสะดวก ปลอดภัยต่อการสัญจร	กองช่าง
๑๗๑	โครงการเสริมผิวแอสฟัลติกทับคสล.ถนนสายบ้านกุดแห้งถึงบ้านหนองนกเขียน	เพื่อให้ประชาชนมีถนนสำหรับใช้ในการคมนาคมสะดวกรวดเร็วและมีคุณภาพ	จำนวน ๑ สาย ถนนสายบ้านกุดแห้งถึงบ้านหนองนกเขียน กว้าง ๔ เมตร ยาว ๖๓๕ เมตร	-	๘๕๐,๐๐๐	๘๕๐,๐๐๐	๘๕๐,๐๐๐	๘๕๐,๐๐๐	ประชาชนได้ใช้ ประโยชน์ร้อยละ๘๐	การคมนาคมสะดวก ปลอดภัยต่อการสัญจร	กองช่าง
๑๗๒	โครงการก่อสร้างถนนคอนกรีตเสริมเหล็กภายในหมู่บ้าน หมู่ ๕	เพื่อให้ประชาชนมีถนนสำหรับใช้ในการคมนาคมสะดวกรวดเร็ว	จำนวน ๑ แห่ง/ปี จากถนนสายบ้านกุดฉิม หนองพุ่ม (ข้างรพ.สต.บ้านหนองพุ่ม ไปทางทิศใต้ถึงบ้านนางไพรวัลย์ เนตรวงษ์	-	๓๐๐,๐๐๐	๓๐๐,๐๐๐	๓๐๐,๐๐๐	๓๐๐,๐๐๐	ประชาชนได้ใช้ ประโยชน์ร้อยละ๘๐	การคมนาคมสะดวกรวดเร็ว	กองช่าง

ก. ยุทธศาสตร์จังหวัดที่ ๑. ยุทธศาสตร์การพัฒนาคมนาคมและสังคมให้มีคุณภาพชีวิตที่ดี

ข. ยุทธศาสตร์การพัฒนารูปแบบขององค์กรปกครองส่วนท้องถิ่นในเขตจังหวัดหนองบัวลำภู ๑. ยุทธศาสตร์การพัฒนาคมนาคมและสังคมให้มีคุณภาพชีวิตของประชาชนในท้องถิ่น

๑. ยุทธศาสตร์การพัฒนาคมนาคมและสังคมให้มีคุณภาพชีวิตที่ดี

๑.๕ แผนงานเคหะและชุมชน

ที่	โครงการ	วัตถุประสงค์	เป้าหมาย (ผลผลิตของโครงการ)	งบประมาณ					ตัวชี้วัด(KPI)	ผลที่คาดว่าจะได้รับ	หน่วยงาน รับผิดชอบหลัก
				๒๕๖๑ (บาท)	๒๕๖๒ (บาท)	๒๕๖๓ (บาท)	๒๕๖๔ (บาท)	๒๕๖๕ (บาท)			
๑๗๓	โครงการเสริมผิวถนนแอสฟัลติกทับคอนกรีตบ้านกุด	เพื่อให้ประชาชนมีถนนสำหรับใช้ในการคมนาคมสะดวกรวดเร็วและมีคุณภาพ	จำนวน ๑ สาย ถนนสายบ้านกุดฉิม-ศรีวิไล	-	๒๐๐,๐๐๐	๒๐๐,๐๐๐	๒๐๐,๐๐๐	๒๐๐,๐๐๐	ประชาชนได้ใช้ ประโยชน์ร้อยละ๘๐	การคมนาคมสะดวก ปลอดภัยต่อการสัญจร	กองช่าง
๑๗๔	โครงการปรับปรุงผิวถนนคอนกรีตเสริมเหล็ก ด้วยวิธีทุบแอสฟัลติกคอนกรีต บ้านหนองทุ่ม	เพื่อให้ประชาชนและผู้ใช้ถนนได้รับความสะดวกในการสัญจร	จำนวน ๑ แห่ง/ปี จากสามแยกบ้านนางบุญมี ไปทางทิศเหนือ กว้าง ๔.๐๐ ม. ยาว ๖๘๕ ม. หน้า ๐.๐๔ ม. หรือมีพื้นที่ปริมาณงานไม่น้อยกว่า ๒,๗๔๐ ตร.ม.	-	๘๓๐,๐๐๐	-	-	-	ประชาชนได้ใช้ ประโยชน์ร้อยละ๘๐	การคมนาคมสะดวก ปลอดภัยต่อการสัญจร	กองช่าง
๑๗๕	โครงการปรับปรุงผิวถนนหินคลุกด้วยวิธีทุบ แอสฟัลติกคอนกรีต บ้านหนองทุ่ม	เพื่อให้ประชาชนและผู้ใช้ถนนได้รับความสะดวกในการสัญจร	จำนวน ๑ แห่ง/ปี จากนางงิ้ว บัวลอย ไปทางทิศตะวันออก กว้าง ๔.๐๐ ม. ยาว ๒๒๕ ม. หน้า ๐.๐๔ ม. หรือมีพื้นที่ปริมาณงานไม่น้อยกว่า ๖,๐๕๐ ตร.ม.	-	๕๐๐,๐๐๐	-	-	-	ประชาชนได้ใช้ ประโยชน์ร้อยละ๘๐	การคมนาคมสะดวก ปลอดภัยต่อการสัญจร	กองช่าง
๑๗๖	โครงการก่อสร้างผิวจราจรหินคลุก หมู่ที่ ๑	เพื่อให้ประชาชนและผู้ใช้ถนนได้รับความสะดวกในการสัญจร	จำนวน ๑ แห่ง/ปี จากบ้านนายทองดี รัตนพลี ไปทางทิศตะวันออก กว้าง ๕.๐๐ ม. ยาว ๑,๒๑๐ ม. หน้า ๐.๑๐ ม. หรือมีพื้นที่ปริมาณงานไม่น้อยกว่า ๖,๐๕๐ ตร.ม.	-	๔๙๗,๖๐๐	-	-	-	ประชาชนได้ใช้ ประโยชน์ร้อยละ๘๐	การคมนาคมสะดวก ปลอดภัยต่อการสัญจร	กองช่าง
๑๗๗	โครงการก่อสร้างผิวจราจรหินคลุก หมู่ที่ ๒	เพื่อให้ประชาชนและผู้ใช้ถนนได้รับความสะดวกในการสัญจร	จำนวน ๑ แห่ง/ปี จากบ้านนายอภิรักษ์ อธิมาลา ไปทางทิศใต้ กว้าง ๔.๐๐ ม. ยาว ๒๗๐ ม. หน้า ๐.๑๐ ม. หรือมีพื้นที่ปริมาณงานไม่น้อยกว่า ๑,๐๘๐ ตร.ม.	-	๘๘,๘๐๐	-	-	-	ประชาชนได้ใช้ ประโยชน์ร้อยละ๘๐	การคมนาคมสะดวก ปลอดภัยต่อการสัญจร	กองช่าง
๑๗๘	โครงการก่อสร้างผิวจราจรหินคลุก หมู่ที่ ๒	เพื่อให้ประชาชนและผู้ใช้ถนนได้รับความสะดวกในการสัญจร	จำนวน ๑ แห่ง/ปี จากบริเวณข้าง ทด.บ้านคือไปทางทิศใต้ กว้าง ๔.๐๐ ม. ยาว ๓๒๐ ม. หน้า ๐.๑๐ ม. หรือมีพื้นที่ปริมาณงานไม่น้อยกว่า ๑,๒๘๐ ตร.ม.	-	๑๐๕,๒๐๐	-	-	-	ประชาชนได้ใช้ ประโยชน์ร้อยละ๘๐	การคมนาคมสะดวก ปลอดภัยต่อการสัญจร	กองช่าง
๑๗๙	โครงการก่อสร้างผิวจราจรหินคลุก หมู่ที่ ๒	เพื่อให้ประชาชนและผู้ใช้ถนนได้รับความสะดวกในการสัญจร	จำนวน ๑ แห่ง/ปี จากบ้านนายสาขันธ์ สิงห์ด้วงไปทางทิศใต้ ถึงบ้านนางปู จรรยา กว้าง ๔.๐๐ ม. ยาว ๑๕๐ ม. หน้า ๐.๑๐ ม. หรือมีพื้นที่ปริมาณงานไม่น้อยกว่า ๖๐๐ ตร.ม.	-	๔๙,๓๐๐	-	-	-	ประชาชนได้ใช้ ประโยชน์ร้อยละ๘๐	การคมนาคมสะดวก ปลอดภัยต่อการสัญจร	กองช่าง

- ก. ยุทธศาสตร์จังหวัดที่ ๑. ยุทธศาสตร์การพัฒนาด้านและสังคมให้มีคุณภาพชีวิตที่ดี
- ข. ยุทธศาสตร์การพัฒนาขององค์กรปกครองส่วนท้องถิ่นในเขตจังหวัดหนองบัวลำภู ๑. ยุทธศาสตร์การพัฒนาคูณภาพชีวิตของประชาชนในท้องถิ่น
๑. ยุทธศาสตร์การพัฒนาด้านและสังคมให้มีคุณภาพชีวิตที่ดี
- ๑.๕ แผนงานเคหะและชุมชน

ที่	โครงการ	วัตถุประสงค์	เป้าหมาย (ผลผลิตของโครงการ)	งบประมาณ					ตัวชี้วัด(KPI)	ผลที่คาดว่าจะได้รับ	หน่วยงาน รับผิดชอบหลัก
				๒๕๖๑ (บาท)	๒๕๖๒ (บาท)	๒๕๖๓ (บาท)	๒๕๖๔ (บาท)	๒๕๖๕ (บาท)			
๑๘๐	โครงการก่อสร้างฝัวจรจรหินคลุก หมู่ที่ ๓	เพื่อให้ประชาชนและผู้ใช้นนได้รับความสะดวกในการสัญจร	จำนวน ๑ แห่ง/ปี จากบ้านนายสีทา คำเมืองศรี ถึง บ้านนางชาติรี อายุหาญ กว้าง ๓.๕๐ ม. ยาว ๕๐ ม. หนา ๐.๑๐ ม. หรือมีพื้นที่ปริมาณงานไม่น้อยกว่า ๑๗๕ ตร.ม.	-	๑๔,๓๐๐	-	-	-	ประชาชนได้ใช้ ประโยชน์ร้อยละ๘๐	การคมนาคมสะดวก ปลอดภัยต่อการสัญจร	กองช่าง
๑๘๑	โครงการก่อสร้างฝัวจรจรหินคลุก หมู่ที่ ๖	เพื่อให้ประชาชนและผู้ใช้นนได้รับความสะดวกในการสัญจร	จำนวน ๑ แห่ง/ปี จากบ้านนายคลองศิลป์ เหนือกิ่ง ถึง สถานีสูบน้ำบ้านท่าศิลา กว้าง ๔.๐๐ ม. ยาว ๙๕ ม. หนา ๐.๑๐ ม. หรือมีพื้นที่ปริมาณงานไม่น้อยกว่า ๓๘๐ ตร.ม.	-	๓๑,๒๐๐	-	-	-	ประชาชนได้ใช้ ประโยชน์ร้อยละ๘๐	การคมนาคมสะดวก ปลอดภัยต่อการสัญจร	กองช่าง
๑๘๒	โครงการก่อสร้างฝัวจรจรหินคลุก หมู่ที่ ๙	เพื่อให้ประชาชนและผู้ใช้นนได้รับความสะดวกในการสัญจร	จำนวน ๑ แห่ง/ปี จากบ้านนางสี ประจันพล ถึง บ้านนายชิงชัย ศรีภูธร กว้าง ๓.๕๐ ม. ยาว ๒๓๐ ม. หนา ๐.๑๐ ม. หรือมีพื้นที่ปริมาณงานไม่น้อยกว่า ๘๐๕ ตร.ม.	-	๖๖,๒๐๐	-	-	-	ประชาชนได้ใช้ ประโยชน์ร้อยละ๘๐	การคมนาคมสะดวก ปลอดภัยต่อการสัญจร	กองช่าง
๑๘๓	โครงการก่อสร้างฝัวจรจรหินคลุก หมู่ที่ ๙	เพื่อให้ประชาชนและผู้ใช้นนได้รับความสะดวกในการสัญจร	จำนวน ๑ แห่ง/ปี จากบ้านนางใส สำนามะ ถึง บ้านนายนิรันดร์ โชคบัณฑิต กว้าง ๔.๐๐ ม. ยาว ๔๒๐ ม. หนา ๐.๑๐ ม. หรือมีพื้นที่ปริมาณงานไม่น้อยกว่า ๑,๖๘๐ ตร.ม.	-	๑๓๘,๑๐๐	-	-	-	ประชาชนได้ใช้ ประโยชน์ร้อยละ๘๐	การคมนาคมสะดวก ปลอดภัยต่อการสัญจร	กองช่าง
๑๘๔	โครงการซ่อมแซมฝัวจรจรลูกรัง หมู่ที่ ๑	เพื่อให้ประชาชนและผู้ใช้นนได้รับความสะดวกในการสัญจร	จำนวน ๑ แห่ง/ปี จากบริเวณแยกสระเดินวัวชุมไปทางทิศตะวันออก กว้าง ๕.๐๐ ม. ยาว ๑,๔๕๐ ม. หนา ๐.๑๕ ม. หรือมีพื้นที่ปริมาณงานไม่น้อยกว่า ๗,๒๕๐ ตร.ม.	-	๑๘,๐๐๐	-	-	-	ประชาชนได้ใช้ ประโยชน์ร้อยละ๘๐	การคมนาคมสะดวก ปลอดภัยต่อการสัญจร	กองช่าง

- ก. ยุทธศาสตร์จังหวัดที่ ๑. ยุทธศาสตร์การพัฒนาคมนาคมและสังคมให้มีคุณภาพชีวิตที่ดี
 ข. ยุทธศาสตร์การพัฒนาขององค์กรปกครองส่วนท้องถิ่นในเขตจังหวัดหนองบัวลำภู ๑. ยุทธศาสตร์การพัฒนาคมนาคมและสังคมให้มีคุณภาพชีวิตของประชาชนในท้องถิ่น
 ๑. ยุทธศาสตร์การพัฒนาคมนาคมและสังคมให้มีคุณภาพชีวิตที่ดี

๑.๕ แผนงานเคหะและชุมชน

ที่	โครงการ	วัตถุประสงค์	เป้าหมาย (ผลผลิตของโครงการ)	งบประมาณ					ตัวชี้วัด(KPI)	ผลที่คาดว่าจะได้รับ	หน่วยงานรับผิดชอบหลัก
				๒๕๖๑ (บาท)	๒๕๖๒ (บาท)	๒๕๖๓ (บาท)	๒๕๖๔ (บาท)	๒๕๖๕ (บาท)			
๑๘๕	โครงการซ่อมแซมผิวจราจรลูกรัง หมู่ที่ ๑	เพื่อให้ประชาชนและผู้ใช้ถนนได้รับความสะดวกในการสัญจร	จำนวน ๑ แห่ง/ปี จากบริเวณแยกสระเต็นวัวชุมไปทางทิศเหนือ กว้าง ๕.๐๐ ม. ยาว ๑,๖๐๐ ม. หน้า ๐.๑๕ ม. หรือมีพื้นที่ปริมาณงานไม่น้อยกว่า ๘,๐๐๐ ตร.ม.	-	๑๙,๘๐๐	-	-	-	ประชาชนได้ใช้ประโยชน์ร้อยละ๘๐	การคมนาคมสะดวก ปลอดภัยต่อการสัญจร	กองช่าง
๑๘๖	โครงการซ่อมแซมผิวจราจรลูกรัง หมู่ที่ ๒	เพื่อให้ประชาชนและผู้ใช้ถนนได้รับความสะดวกในการสัญจร	จำนวน ๑ แห่ง/ปี จากนายนายอัครศิษฐ์ เถาว์ลัย ไปทางทิศใต้ กว้าง ๓.๕๐ ม. ยาว ๕๕๐ ม. หน้า ๐.๑๕ ม. หรือมีพื้นที่ปริมาณงานไม่น้อยกว่า ๑,๙๒๕ ตร.ม.	-	๒๐,๐๐๐	-	-	-	ประชาชนได้ใช้ประโยชน์ร้อยละ๘๐	การคมนาคมสะดวก ปลอดภัยต่อการสัญจร	กองช่าง
๑๘๗	โครงการซ่อมแซมผิวจราจรลูกรัง หมู่ที่ ๒	เพื่อให้ประชาชนและผู้ใช้ถนนได้รับความสะดวกในการสัญจร	จำนวน ๑ แห่ง/ปี จากบ้านนายเดช โคตรภูธร ถึง บ้านนายสมนึก ออาจหาญ กว้าง ๔.๐๐ ม. ยาว ๑,๘๐๐ ม. หน้า ๐.๑๕ ม. หรือมีพื้นที่ปริมาณงานไม่น้อยกว่า ๗,๒๐๐ ตร.ม.	-	๘๐,๐๐๐	-	-	-	ประชาชนได้ใช้ประโยชน์ร้อยละ๘๐	การคมนาคมสะดวก ปลอดภัยต่อการสัญจร	กองช่าง
๑๘๘	โครงการก่อสร้างผิวจราจรลูกรัง หมู่ที่ ๒	เพื่อให้ประชาชนและผู้ใช้ถนนได้รับความสะดวกในการสัญจร	จำนวน ๑ แห่ง/ปี จากนายนายวิโรจน์ เกนกลาง ไปทางทิศตะวันออก กว้าง ๓.๕๐ ม. ยาว ๑,๒๘๕ ม. หน้า ๐.๑๕ ม. หรือมีพื้นที่ปริมาณงานไม่น้อยกว่า ๔,๔๙๗.๕ ตร.ม.	-	๔๒,๕๐๐	-	-	-	ประชาชนได้ใช้ประโยชน์ร้อยละ๘๐	การคมนาคมสะดวก ปลอดภัยต่อการสัญจร	กองช่าง
๑๘๙	โครงการก่อสร้างผิวจราจรลูกรัง หมู่ที่ ๒	เพื่อให้ประชาชนและผู้ใช้ถนนได้รับความสะดวกในการสัญจร	จำนวน ๑ แห่ง/ปี จากนายนายคำใส โคตรภูธรไปทางทิศใต้ กว้าง ๓.๕๐ ม. ยาว ๒๐๐ ม. หน้า ๐.๑๕ ม. หรือมีพื้นที่ปริมาณงานไม่น้อยกว่า ๗๐๐ ตร.ม.	-	๑๐,๙๐๐	-	-	-	ประชาชนได้ใช้ประโยชน์ร้อยละ๘๐	การคมนาคมสะดวก ปลอดภัยต่อการสัญจร	กองช่าง
๑๙๐	โครงการก่อสร้างผิวจราจรลูกรัง หมู่ที่ ๓	เพื่อให้ประชาชนและผู้ใช้ถนนได้รับความสะดวกในการสัญจร	จำนวน ๑ แห่ง/ปี จากนางนางสงวน กัญรัตน์ ไปทางทิศตะวันออก กว้าง ๕.๐๐ ม. ยาว ๑๖๐ ม. หน้า ๐.๑๕ ม. หรือมีพื้นที่ปริมาณงานไม่น้อยกว่า ๘๐๐ ตร.ม.	-	๑๒,๐๐๐	-	-	-	ประชาชนได้ใช้ประโยชน์ร้อยละ๘๐	การคมนาคมสะดวก ปลอดภัยต่อการสัญจร	กองช่าง

ก. ยุทธศาสตร์จังหวัดที่ ๑. ยุทธศาสตร์การพัฒนาคณะและสังคมให้มีคุณภาพชีวิตที่ดี

ข. ยุทธศาสตร์การพัฒนาขององค์กรปกครองส่วนท้องถิ่นในเขตจังหวัดหนองบัวลำภู ๑. ยุทธศาสตร์การพัฒนาคณะคุณภาพชีวิตของประชาชนในท้องถิ่น

๑. ยุทธศาสตร์การพัฒนาคณะและสังคมให้มีคุณภาพชีวิตที่ดี

๑.๕ แผนงานเกษตรและชุมชน

ที่	โครงการ	วัตถุประสงค์	เป้าหมาย (ผลผลิตของโครงการ)	งบประมาณ					ตัวชี้วัด(KPI)	ผลที่คาดว่าจะได้รับ	หน่วยงาน รับผิดชอบหลัก
				๒๕๖๑ (บาท)	๒๕๖๒ (บาท)	๒๕๖๓ (บาท)	๒๕๖๔ (บาท)	๒๕๖๕ (บาท)			
๑๙๑	โครงการก่อสร้างฝายจระจกครั้งที่ ๕	เพื่อให้ประชาชนและผู้ใช้น้ำได้รับความสะดวกในการสัญจร	จำนวน ๑ แห่ง/ปี จากบ้านนายมานะ บุญสมไปทางทิศตะวันออก กว้าง ๓.๕๐ ม. ยาว ๑,๓๙๐ ม. หนา ๐.๑๕ ม. หรือมีพื้นที่ปริมาณงานไม่น้อยกว่า ๔,๘๖๕ ตร.ม.	-	๔๐,๒๐๐	-	-	-	ประชาชนได้ใช้ประโยชน์ร้อยละ๘๐	การคมนาคมสะดวก ปลอดภัยต่อการสัญจร	กองช่าง
๑๙๒	โครงการซ่อมแซมฝายจระจกครั้งที่ ๑๐	เพื่อให้ประชาชนและผู้ใช้น้ำได้รับความสะดวกในการสัญจร	จำนวน ๑ แห่ง/ปี จากบ้านนางประนอม ศรีมาวงษ์ ไปทางทิศตะวันออก ถึง นานายสมร สาเพ็ง กว้าง ๕.๐๐ ม. ยาว ๑,๖๐๐ ม. หนา ๐.๑๕ ม. หรือมีพื้นที่ปริมาณงานไม่น้อยกว่า ๘,๐๐๐ ตร.ม.	-	๑๙,๒๐๐	-	-	-	ประชาชนได้ใช้ประโยชน์ร้อยละ๘๐	การคมนาคมสะดวก ปลอดภัยต่อการสัญจร	กองช่าง
๑๙๓	โครงการก่อสร้างฝายจระจกครั้งที่ ๕	เพื่อให้ประชาชนและผู้ใช้น้ำได้รับความสะดวกในการสัญจร	จำนวน ๑ แห่ง/ปี จากนางนางแก้ว ศรีจันทร์ ไปทางทิศใต้ กว้าง ๕.๐๐ ม. ยาว ๑,๓๙๐ ม. หนา ๐.๑๕ ม. หรือมีพื้นที่ปริมาณงานไม่น้อยกว่า ๖,๙๕๐ ตร.ม.	-	๑๐๗,๗๐๐	-	-	-	ประชาชนได้ใช้ประโยชน์ร้อยละ๘๐	การคมนาคมสะดวก ปลอดภัยต่อการสัญจร	กองช่าง
๑๙๔	โครงการก่อสร้างฝายจระจกครั้งที่ ๗	เพื่อให้ประชาชนและผู้ใช้น้ำได้รับความสะดวกในการสัญจร	จำนวน ๑ แห่ง/ปี จากนายออ่อน ตะโนทอง ถึง นานายวัน อางหาญ กว้าง ๓.๕๐ ม. ยาว ๔๕๐ ม. หนา ๐.๑๕ ม. หรือมีพื้นที่ปริมาณงานไม่น้อยกว่า ๑,๕๗๕ ตร.ม.	-	๓๓,๗๐๐	-	-	-	ประชาชนได้ใช้ประโยชน์ร้อยละ๘๐	การคมนาคมสะดวก ปลอดภัยต่อการสัญจร	กองช่าง
๑๙๕	โครงการก่อสร้างฝายจระจกครั้งที่ ๗	เพื่อให้ประชาชนและผู้ใช้น้ำได้รับความสะดวกในการสัญจร	จำนวน ๑ แห่ง/ปี จากบ้านนายวรรณมา ไบทอง ไปทางทิศตะวันออกถึง นานางบุญเลิศ กักต้วดี กว้าง ๕.๐๐ ม. ยาว ๑,๒๖๐ ม. หนา ๐.๑๕ ม. หรือมีพื้นที่ปริมาณงานไม่น้อยกว่า ๖,๓๐๐ ตร.ม.	-	๓๒,๐๐๐	-	-	-	ประชาชนได้ใช้ประโยชน์ร้อยละ๘๐	การคมนาคมสะดวก ปลอดภัยต่อการสัญจร	กองช่าง
๑๙๖	โครงการก่อสร้างฝายจระจกครั้งที่ ๗	เพื่อให้ประชาชนและผู้ใช้น้ำได้รับความสะดวกในการสัญจร	จำนวน ๑ แห่ง/ปี จากนายประสิทธิ์ ชัยปลื้ม ไปทางทิศตะวันตกถึง นานางมวล สีนแก้ว กว้าง ๔.๐๐ ม. ยาว ๗๐๐ ม. หนา ๐.๑๕ ตร.ม. หรือมีพื้นที่ปริมาณงานไม่น้อยกว่า ๒,๘๐๐ ตร.ม.	-	๒๒,๘๐๐	-	-	-	ประชาชนได้ใช้ประโยชน์ร้อยละ๘๐	การคมนาคมสะดวก ปลอดภัยต่อการสัญจร	กองช่าง

ก. ยุทธศาสตร์จังหวัดที่ ๑. ยุทธศาสตร์การพัฒนาคมนาคมและสังคมให้มีคุณภาพชีวิตที่ดี

ข. ยุทธศาสตร์การพัฒนาขององค์กรปกครองส่วนท้องถิ่นในเขตจังหวัดหนองบัวลำภู ๑. ยุทธศาสตร์การพัฒนาคมนาคมและสังคมให้มีคุณภาพชีวิตของประชาชนในท้องถิ่น

๑. ยุทธศาสตร์การพัฒนาคมนาคมและสังคมให้มีคุณภาพชีวิตที่ดี

๑.๕ แผนงานเคหะและชุมชน

ที่	โครงการ	วัตถุประสงค์	เป้าหมาย (ผลผลิตของโครงการ)	งบประมาณ					ตัวชี้วัด(KPI)	ผลที่คาดว่าจะได้รับ	หน่วยงาน รับผิดชอบหลัก
				๒๕๖๑ (บาท)	๒๕๖๒ (บาท)	๒๕๖๓ (บาท)	๒๕๖๔ (บาท)	๒๕๖๕ (บาท)			
๑๙๗	โครงการก่อสร้างถนนคอนกรีตเสริมเหล็ก หมู่ที่ ๒	เพื่อให้ประชาชนและผู้ใช้ถนนได้รับความสะดวกในการสัญจร	จำนวน ๑ แห่ง/ปี ซอยอีสานพัฒนา กว้าง ๔.๐๐ ม. ยาว ๑๑๔ ม. หน้า ๐.๑๕ ม. หรือมีพื้นที่ปริมาณงานไม่น้อยกว่า ๔๕๖ ตร.ม.	-	๒๔๑,๖๐๐	-	-	-	ประชาชนได้ใช้ ประโยชน์ร้อยละ๘๐	การคมนาคมสะดวก ปลอดภัยต่อการสัญจร	กองช่าง
๑๙๘	โครงการก่อสร้างถนนคอนกรีตเสริมเหล็ก หมู่ที่ ๓	เพื่อให้ประชาชนและผู้ใช้ถนนได้รับความสะดวกในการสัญจร	จำนวน ๑ แห่ง/ปี ถนนหน้าศูนย์พัฒนาเด็กเล็กจากแยกทางหลวงชนบท หมายเลข ๔๐๑๓ ไปทางทิศตะวันออก กว้าง ๕.๐๐ ม. ยาว ๑๘๐ ม. หน้า ๐.๑๕ ม. หรือมีพื้นที่ปริมาณงานไม่น้อยกว่า ๙๐๐ ตร.ม.	-	๔๗๗,๐๐๐	-	-	-	ประชาชนได้ใช้ ประโยชน์ร้อยละ๘๐	การคมนาคมสะดวก ปลอดภัยต่อการสัญจร	กองช่าง
๑๙๙	โครงการก่อสร้างถนนคอนกรีตเสริมเหล็ก หมู่ที่ ๗	เพื่อให้ประชาชนและผู้ใช้ถนนได้รับความสะดวกในการสัญจร	จำนวน ๑ แห่ง/ปี จากบ้านนางพงษ์ สุรราช ไปทางทิศใต้ถึง บ้านนายสว่าง ศรีธรรมจักร กว้าง ๔.๐๐ ม. ยาว ๑๐๐ ม. หน้า ๐.๑๕ ม. หรือมีพื้นที่ปริมาณงานไม่น้อยกว่า ๔๐๐ ตร.ม.	-	๒๑๒,๙๐๐	-	-	-	ประชาชนได้ใช้ ประโยชน์ร้อยละ๘๐	การคมนาคมสะดวก ปลอดภัยต่อการสัญจร	กองช่าง
๒๐๐	โครงการก่อสร้างผิวจราจรแอสฟัลติกคอนกรีต หมู่ที่ ๗	เพื่อให้ประชาชนและผู้ใช้ถนนได้รับความสะดวกในการสัญจร	จำนวน ๑ แห่ง/ปี จากบ้านนางบุญช่วย แก้วแก่นคูณ ไปทางทิศใต้ถึง บ้านนายมณฑิร ภูทวดน้อย กว้าง ๔.๐๐ ม. ยาว ๙๘ ม. หน้า ๐.๐๕ ม. หรือมีพื้นที่ปริมาณงานไม่น้อยกว่า ๓๙๒ ตร.ม.	-	๑๒๔,๐๐๐	-	-	-	ประชาชนได้ใช้ ประโยชน์ร้อยละ๘๐	การคมนาคมสะดวก ปลอดภัยต่อการสัญจร	กองช่าง
๒๐๑	โครงการก่อสร้างผิวจราจรแอสฟัลติกคอนกรีต หมู่ที่ ๗	เพื่อให้ประชาชนและผู้ใช้ถนนได้รับความสะดวกในการสัญจร	จำนวน ๑ แห่ง/ปี จากบ้านนางสายใจ มูลสุวรรณ ไปทางทิศตะวันตกถึง บ้าน นางปี เย็นวัฒนา กว้าง ๔.๐๐ ม. ยาว ๙๗ ม. หน้า ๐.๐๕ ม. หรือมีพื้นที่ปริมาณงานไม่น้อยกว่า ๓๘๘ ตร.ม.	-	๑๒๓,๐๐๐	-	-	-	ประชาชนได้ใช้ ประโยชน์ร้อยละ๘๐	การคมนาคมสะดวก ปลอดภัยต่อการสัญจร	กองช่าง
๒๐๒	โครงการก่อสร้างผิวจราจรแอสฟัลติกคอนกรีต สายบ้านหนองทุ่ม - กุดฉิม	เพื่อให้ประชาชนและผู้ใช้ถนนได้รับความสะดวกในการสัญจร	ถนนระหว่างหมู่บ้าน ในเขตตำบลบ้านค้อ	-	-	๕๐๐,๐๐๐	๕๐๐,๐๐๐	๕๐๐,๐๐๐	ถนนกว้างและการ เดินทางสะดวกขึ้น	การคมนาคมสะดวกรวดเร็ว ปลอดภัยต่อการสัญจร	กองช่าง

ก. ยุทธศาสตร์จังหวัดที่ ๑. ยุทธศาสตร์การพัฒนาคมนาคมและสังคมให้มีคุณภาพชีวิตที่ดี

ข. ยุทธศาสตร์การพัฒนาขององค์กรปกครองส่วนท้องถิ่นในเขตจังหวัดหนองบัวลำภู ๑. ยุทธศาสตร์การพัฒนาคมนาคมและสังคมให้มีคุณภาพชีวิตของประชาชนในท้องถิ่น

๑. ยุทธศาสตร์การพัฒนาคมนาคมและสังคมให้มีคุณภาพชีวิตที่ดี

๑.๕ แผนงานเคหะและชุมชน

ที่	โครงการ	วัตถุประสงค์	เป้าหมาย (ผลผลิตของโครงการ)	งบประมาณ					ตัวชี้วัด(KPI)	ผลที่คาดว่าจะได้รับ	หน่วยงาน รับผิดชอบหลัก
				๒๕๖๑ (บาท)	๒๕๖๒ (บาท)	๒๕๖๓ (บาท)	๒๕๖๔ (บาท)	๒๕๖๕ (บาท)			
๒๐๓	โครงการก่อสร้างไหล่ทางคอนกรีตเสริมเหล็ก	เพื่อให้ประชาชนและผู้ใช้ถนนได้รับความสะดวกในการสัญจร	ถนนภายในหมู่บ้าน ในเขตตำบลบ้านค้อ	-	-	๕๐๐,๐๐๐	๕๐๐,๐๐๐	๕๐๐,๐๐๐	ถนนกว้างและการเดินทางสะดวกขึ้น ประชาชนได้ใช้ประโยชน์ร้อยละ๘๐	การคมนาคมสะดวกรวดเร็ว ปลอดภัยต่อการสัญจร	กองช่าง
๒๐๔	โครงการขยายไหล่ทางถนนภายในหมู่บ้าน	เพื่อให้ประชาชนและผู้ใช้ถนนได้รับความสะดวกในการสัญจร	ถนนภายในหมู่บ้าน ในเขตตำบลบ้านค้อ	-	-	๕๐๐,๐๐๐	๕๐๐,๐๐๐	๕๐๐,๐๐๐	ถนนกว้างและการเดินทางสะดวกขึ้น ประชาชนได้ใช้ประโยชน์ร้อยละ๘๐	การคมนาคมสะดวกรวดเร็ว ปลอดภัยต่อการสัญจร	กองช่าง
๒๐๕	โครงการก่อสร้างผิวจราจรแอสฟัลติกคอนกรีต หมู่ ๑	เพื่อให้ประชาชนและผู้ใช้ถนนได้รับความสะดวกในการสัญจร	จำนวน ๑ แห่ง/ปี จากบ้านนางเพ็ญ ชวงชู ไปทางทิศตะวันตก ถึง บ้านนางสุวรรณ จันปุย กว้าง ๔.๐๐ ม. ยาว ๙๐ ม. หนา ๐.๐๘ ม. หรือมีพื้นที่ปริมาณงานไม่น้อยกว่า ๓๖๐ ตร.ม.	-	๑๑๕,๐๐๐	-	-	-	ประชาชนได้ใช้ประโยชน์ร้อยละ๘๐	การคมนาคมสะดวก ปลอดภัยต่อการสัญจร	กองช่าง
๒๐๖	โครงการปรับปรุงภูมิทัศน์สนามกีฬาพัฒนา หมู่ ๑	เพื่อให้ประชาชนและผู้ใช้ถนนได้รับความสะดวกในการสัญจร	จำนวน ๑ แห่ง/ปี ปรับเกรดลงดินพร้อมปูหญ้าขนาดกว้าง ๔๕ ม. ยาว ๙๐ ม. หรือปริมาณงานไม่น้อยกว่า ๔,๐๕๐ ตร.ม.	-	๒๐๐,๐๐๐	-	-	-	ประชาชนได้ใช้ประโยชน์ร้อยละ๘๐	การคมนาคมสะดวก ปลอดภัยต่อการสัญจร	กองช่าง
๒๐๗	โครงการซ่อมแซมฝายทดน้ำ หมู่ ๙	เพื่อซ่อมแซมฝายให้สามารถใช้งานได้ และแก้ไขปัญหายากแฉ่ง	จำนวน ๑ แห่ง/ปี หล่อคอนกรีตทับหน้าผนังกันน้ำ ยาว ๔๒ ม. สูง ๓.๐๐ ม. หนา ๐.๒๐ ม. หรือปริมาณงานไม่น้อยกว่า ๒๖.๔๐ ลบ.ม.	-	๒๓๓,๕๐๐	-	-	-	กักเก็บน้ำได้มากขึ้น	ประชาชนมีน้ำใช้ ในการเกษตร	กองช่าง
๒๐๘	โครงการก่อสร้างถนนคอนกรีตเสริมเหล็ก บ้านโคกป่ากุง หมู่ ๒	เพื่อให้ประชาชนและผู้ใช้ถนนได้รับความสะดวกในการสัญจร	จำนวน ๑ แห่ง/ปี จากบ้านนายสมควร แก้วมาตย์ ไปทางทิศตะวันออก	-	-	๕๐๐,๐๐๐	-	-	ประชาชนได้ใช้ประโยชน์ร้อยละ๘๐	การคมนาคมสะดวก ปลอดภัยต่อการสัญจร	กองช่าง
๒๐๙	โครงการก่อสร้างถนนคอนกรีตเสริมเหล็ก บ้านหนองทุ่ม หมู่ ๕	เพื่อให้ประชาชนและผู้ใช้ถนนได้รับความสะดวกในการสัญจร	จำนวน ๑ แห่ง/ปี จากบ้านนายอาทิตย์ ชัยธรรม ไปทางทิศตะวันออก	-	-	๕๐๐,๐๐๐	-	-	ประชาชนได้ใช้ประโยชน์ร้อยละ๘๐	การคมนาคมสะดวก ปลอดภัยต่อการสัญจร	กองช่าง
๒๑๐	โครงการก่อสร้างถนนลาดยางสายบ้านกุดแห่ - หนองนกเขียน	เพื่อให้ประชาชนและผู้ใช้ถนนได้รับความสะดวกในการสัญจร	จำนวน ๑ แห่ง/ปี จากนายอวน ลีแก้วไปทางทิศเหนือ	-	-	๕๐๐,๐๐๐	-	-	ประชาชนได้ใช้ประโยชน์ร้อยละ๘๐	การคมนาคมสะดวกรวดเร็ว ปลอดภัยต่อการสัญจร	กองช่าง

ก. ยุทธศาสตร์จังหวัดที่ ๑. ยุทธศาสตร์การพัฒนาคมนและสังคมให้มีคุณภาพชีวิตที่ดี

ข. ยุทธศาสตร์การพัฒนาขององค์กรปกครองส่วนท้องถิ่นในเขตจังหวัดหนองบัวลำภู ๑. ยุทธศาสตร์การพัฒนาคมนภาพชีวิตของประชาชนในท้องถิ่น

๑. ยุทธศาสตร์การพัฒนาคมนและสังคมให้มีคุณภาพชีวิตที่ดี

๑.๕ แผนงานเคหะและชุมชน

ที่	โครงการ	วัตถุประสงค์	เป้าหมาย (ผลผลิตของโครงการ)	งบประมาณ					ตัวชี้วัด(KPI)	ผลที่คาดว่าจะได้รับ	หน่วยงาน รับผิดชอบหลัก
				๒๕๖๑ (บาท)	๒๕๖๒ (บาท)	๒๕๖๓ (บาท)	๒๕๖๔ (บาท)	๒๕๖๕ (บาท)			
๒๑๑	โครงการปรับปรุงคลองส่งน้ำ (สระหนองขาม) หมู่ที่ ๓	เพื่อให้ประชาชนและผู้ใช้น้ำได้รับความสะดวกในการสัญจร	จำนวน ๑ แห่ง/ปี ซ่อมแซมผนังที่ชำรุดปริมาณงานไม่น้อยกว่า ๑๒ ตร.ม. ระยะทางรวมไม่น้อยกว่า ๖๐๐ ม.	-	๒๙,๑๐๐	-	-	-	ประชาชนได้ใช้ประโยชน์ร้อยละ๘๐	การคมนาคมสะดวก ปลอดภัยต่อการสัญจร	กองช่าง
๒๑๒	โครงการก่อสร้างฝายจางรจกหินคลุก หมู่ที่ ๖	เพื่อให้ประชาชนและผู้ใช้น้ำได้รับความสะดวกในการสัญจร	จำนวน ๑ แห่ง/ปี จากบ้านนางคำภู นามมนตรี ไปทางทิศตะวันตก กว้าง ๔.๐๐ ม. ยาว ๑๐๐ ม. หนา ๐.๑๐๐ ม. หรือมีพื้นที่ปริมาณงานไม่น้อยกว่า ๔๐๐ ตร.ม.	-	๓๕,๐๐๐	-	-	-	ประชาชนได้ใช้ประโยชน์ร้อยละ๘๐	การคมนาคมสะดวก ปลอดภัยต่อการสัญจร	กองช่าง
๒๑๓	โครงการก่อสร้างฝายจางรจกหิน หมู่ที่ ๕	เพื่อให้ประชาชนและผู้ใช้น้ำได้รับความสะดวกในการสัญจร	จำนวน ๑ แห่ง/ปี จากข้างวัดนันทวิชัย ไปทางทิศตะวันออก กว้าง ๔.๐๐ ม. ยาว ๑๒๙๗ ม. หนา ๐.๑๕๕ ม. หรือมีพื้นที่ปริมาณงานไม่น้อยกว่า ๕,๑๘๘ ตร.ม.	-	๒๐,๐๐๐	-	-	-	ประชาชนได้ใช้ประโยชน์ร้อยละ๘๐	การคมนาคมสะดวก ปลอดภัยต่อการสัญจร	กองช่าง
๒๑๔	โครงการก่อสร้างฝายจางรจกหิน หมู่ที่ ๗	เพื่อให้ประชาชนและผู้ใช้น้ำได้รับความสะดวกในการสัญจร	จำนวน ๑ แห่ง/ปี จากนายอ้น ตะโนทอง ถึง นางนงลิ้ม อาจหาญ กว้าง ๔.๐๐ ม. ยาว ๑,๓๐๐ ม. หนา ๐.๑๕๕ ม. หรือมีพื้นที่ปริมาณงานไม่น้อยกว่า ๕,๒๐๐ ตร.ม.	-	๑๑,๙๐๐	-	-	-	ประชาชนได้ใช้ประโยชน์ร้อยละ๘๐	การคมนาคมสะดวก ปลอดภัยต่อการสัญจร	กองช่าง
๒๑๕	โครงการก่อสร้างฝายจางรจกหิน	เพื่อให้ประชาชนและผู้ใช้น้ำได้รับความสะดวกในการสัญจร	ในเขตเทศบาลตำบลบ้านค้อ หมู่ ๑-๑๐	-	๑,๐๐๐,๐๐๐	๑,๐๐๐,๐๐๐	๑,๐๐๐,๐๐๐	๑,๐๐๐,๐๐๐	ประชาชนได้ใช้ประโยชน์ร้อยละ๘๐	การคมนาคมสะดวก ปลอดภัยต่อการสัญจร	กองช่าง
๒๑๖	โครงการก่อสร้างถนนคอนกรีตเสริมเหล็ก	เพื่อให้ประชาชนและผู้ใช้น้ำได้รับความสะดวกในการสัญจร	ในเขตเทศบาลตำบลบ้านค้อ หมู่ ๑-๑๐	-	๑,๐๐๐,๐๐๐	๑,๐๐๐,๐๐๐	๑,๐๐๐,๐๐๐	๑,๐๐๐,๐๐๐	ประชาชนได้ใช้ประโยชน์ร้อยละ๘๐	การคมนาคมสะดวก ปลอดภัยต่อการสัญจร	กองช่าง
๒๑๗	โครงการก่อสร้างฝายจางรจกหินคอนกรีต	เพื่อให้ประชาชนและผู้ใช้น้ำได้รับความสะดวกในการสัญจร	ในเขตเทศบาลตำบลบ้านค้อ หมู่ ๑-๑๐	-	๑,๐๐๐,๐๐๐	๑,๐๐๐,๐๐๐	๑,๐๐๐,๐๐๐	๑,๐๐๐,๐๐๐	ประชาชนได้ใช้ประโยชน์ร้อยละ๘๐	การคมนาคมสะดวก ปลอดภัยต่อการสัญจร	กองช่าง
๒๑๘	โครงการปรับปรุงถนนลูกรัง	เพื่อให้ประชาชนและผู้ใช้น้ำได้รับความสะดวกในการสัญจร	ในเขตเทศบาลตำบลบ้านค้อ หมู่ ๑-๑๐	-	๑,๐๐๐,๐๐๐	๑,๐๐๐,๐๐๐	๑,๐๐๐,๐๐๐	๑,๐๐๐,๐๐๐	ประชาชนได้ใช้ประโยชน์ร้อยละ๘๐	การคมนาคมสะดวก ปลอดภัยต่อการสัญจร	กองช่าง
๒๑๙	โครงการปรับปรุงถนนคอนกรีตเสริมเหล็ก	เพื่อให้ประชาชนและผู้ใช้น้ำได้รับความสะดวกในการสัญจร	ในเขตเทศบาลตำบลบ้านค้อ หมู่ ๑-๑๐	-	๑,๐๐๐,๐๐๐	๑,๐๐๐,๐๐๐	๑,๐๐๐,๐๐๐	๑,๐๐๐,๐๐๐	ประชาชนได้ใช้ประโยชน์ร้อยละ๘๐	การคมนาคมสะดวก ปลอดภัยต่อการสัญจร	กองช่าง
๒๒๐	โครงการปรับปรุงถนนลาดยาง	เพื่อให้ประชาชนและผู้ใช้น้ำได้รับความสะดวกในการสัญจร	ในเขตเทศบาลตำบลบ้านค้อ หมู่ ๑-๑๐	-	๑,๐๐๐,๐๐๐	๑,๐๐๐,๐๐๐	๑,๐๐๐,๐๐๐	๑,๐๐๐,๐๐๐	ประชาชนได้ใช้ประโยชน์ร้อยละ๘๐	การคมนาคมสะดวก ปลอดภัยต่อการสัญจร	กองช่าง

ก. ยุทธศาสตร์จังหวัดที่ ๑. ยุทธศาสตร์การพัฒนาคมนและสังคมให้มีคุณภาพชีวิตที่ดี

ข. ยุทธศาสตร์การพัฒนาขององค์กรปกครองส่วนท้องถิ่นในเขตจังหวัดหนองบัวลำภู ๑. ยุทธศาสตร์การพัฒนาคมนภาพชีวิตของประชาชนในท้องถิ่น

๑. ยุทธศาสตร์การพัฒนาคมนและสังคมให้มีคุณภาพชีวิตที่ดี

๑.๕ แผนงานเคหะและชุมชน

ที่	โครงการ	วัตถุประสงค์	เป้าหมาย (ผลผลิตของโครงการ)	งบประมาณ					ตัวชี้วัด(KPI)	ผลที่คาดว่าจะได้รับ	หน่วยงาน รับผิดชอบหลัก
				๒๕๖๑ (บาท)	๒๕๖๒ (บาท)	๒๕๖๓ (บาท)	๒๕๖๔ (บาท)	๒๕๖๕ (บาท)			
๒๒๑	โครงการซ่อมแซมถนนลูกรัง	เพื่อให้ประชาชนและผู้ใช้นนได้รับความสะดวกในการสัญจร	ในเขตเทศบาลตำบลบ้านค้อ หมู่ ๑-๑๐	-	๑,๐๐๐,๐๐๐	๑,๐๐๐,๐๐๐	๑,๐๐๐,๐๐๐	๑,๐๐๐,๐๐๐	ประชาชนได้ใช้ประโยชน์ร้อยละ๘๐	การคมนาคมสะดวก ปลอดภัยต่อการสัญจร	กองช่าง
๒๒๒	โครงการซ่อมแซมถนนคอนกรีตเสริมเหล็ก	เพื่อให้ประชาชนและผู้ใช้นนได้รับความสะดวกในการสัญจร	ในเขตเทศบาลตำบลบ้านค้อ หมู่ ๑-๑๐	-	๑,๐๐๐,๐๐๐	๑,๐๐๐,๐๐๐	๑,๐๐๐,๐๐๐	๑,๐๐๐,๐๐๐	ประชาชนได้ใช้ประโยชน์ร้อยละ๘๐	การคมนาคมสะดวก ปลอดภัยต่อการสัญจร	กองช่าง
๒๒๓	โครงการซ่อมแซมถนนลาดยาง	เพื่อให้ประชาชนและผู้ใช้นนได้รับความสะดวกในการสัญจร	ในเขตเทศบาลตำบลบ้านค้อ หมู่ ๑-๑๐	-	๑,๐๐๐,๐๐๐	๑,๐๐๐,๐๐๐	๑,๐๐๐,๐๐๐	๑,๐๐๐,๐๐๐	ประชาชนได้ใช้ประโยชน์ร้อยละ๘๐	การคมนาคมสะดวก ปลอดภัยต่อการสัญจร	กองช่าง
รวม	๒๒๓ โครงการ	-	-	๔๕,๕๕๙,๖๐๐	๔๙,๑๖๒,๔๐๐	๗๑,๓๒๔,๖๐๐	๗๗,๗๐๙,๖๐๐	๗๔,๗๑๙,๖๐๐	-	-	-

- ก. ยุทธศาสตร์จังหวัดที่ ๑. ยุทธศาสตร์การพัฒนาคมนและสังคมให้มีคุณภาพชีวิตที่ดี
 ข. ยุทธศาสตร์การพัฒนารองขององค์กรปกครองส่วนท้องถิ่นในเขตจังหวัดหนองบัวลำภู ๑. ยุทธศาสตร์การพัฒนาคมนภาพชีวิตของประชาชนในท้องถิ่น
 ๑. ยุทธศาสตร์การพัฒนาคมนและสังคมให้มีคุณภาพชีวิตที่ดี

๑.๖ แผนงานสร้างความเข้มแข็งของชุมชน

ที่	โครงการ	วัตถุประสงค์	เป้าหมาย (ผลผลิตของโครงการ)	งบประมาณ					ตัวชี้วัด(KPI)	ผลที่คาดว่าจะได้รับ	หน่วยงาน รับผิดชอบหลัก
				๒๕๖๑ (บาท)	๒๕๖๒ (บาท)	๒๕๖๓ (บาท)	๒๕๖๔ (บาท)	๒๕๖๕ (บาท)			
๑	โครงการส่งเสริมอาชีพกลุ่มเย็บผ้า	ส่งเสริมอาชีพและพัฒนาเพื่อเพิ่มรายได้ให้แก่ประชาชน	ประชาชนหมู่ที่ ๗,๕,๓,๑ เช่นซื้อจักรเย็บผ้าให้กลุ่มอาชีพ	๕๐,๐๐๐	๕๐,๐๐๐	๕๐,๐๐๐	๕๐,๐๐๐	๕๐,๐๐๐	ประชาชนที่เข้าร่วมมีช่องทางเพิ่มรายได้	ประชาชนมีรายได้เพิ่มขึ้น	กองสวัสดิการฯ
๒	โครงการส่งเสริมอาชีพกลุ่มเพาะเห็ด	ส่งเสริมอาชีพและพัฒนาเพื่อเพิ่มรายได้ให้แก่ประชาชน	จำนวน ๑ ครั้ง/ปี จำนวน ๔๐ ครัวเรือนฯ ละ ๑๒,๕๐๐ บ.	๒๐๐,๐๐๐	-	๒๐๐,๐๐๐	๒๐๐,๐๐๐	๒๐๐,๐๐๐	ประชาชนที่เข้าร่วมมีช่องทางเพิ่มรายได้	ประชาชนมีรายได้เพิ่มขึ้น	กองสวัสดิการฯ
๓	โครงการจัดทำประมงเทียม (เยาะ) หมู่ ๖	ส่งเสริมอาชีพและพัฒนาเพื่อเพิ่มรายได้ให้แก่ประชาชน	ประชาชนหมู่ที่ ๖	-	-	๑๐๐,๐๐๐	๑๐๐,๐๐๐	๑๐๐,๐๐๐	ประชาชนที่เข้าร่วมมีช่องทางเพิ่มรายได้	ประชาชนมีรายได้เพิ่มขึ้น	กองสวัสดิการฯ
๔	โครงการส่งเสริมอาชีพกลุ่มจักรสาน หมู่ ๒	ส่งเสริมอาชีพและพัฒนาเพื่อเพิ่มรายได้ให้แก่ประชาชน	ประชาชนหมู่ที่ ๒	-	๑๐๐,๐๐๐	๑๐๐,๐๐๐	๑๐๐,๐๐๐	๑๐๐,๐๐๐	ประชาชนที่เข้าร่วมมีช่องทางเพิ่มรายได้	ประชาชนมีรายได้เพิ่มขึ้น	กองสวัสดิการฯ
๕	โครงการส่งเสริมอาชีพกลุ่มดอกไม้จันทน์ หมู่ ๑-๑๐	ส่งเสริมอาชีพและพัฒนาเพื่อเพิ่มรายได้ให้แก่ประชาชน	ประชาชนหมู่ที่ ๑-๑๐	๑๐๐,๐๐๐	๑๐๐,๐๐๐	๑๐๐,๐๐๐	๑๐๐,๐๐๐	๑๐๐,๐๐๐	ประชาชนที่เข้าร่วมมีช่องทางเพิ่มรายได้	ประชาชนมีรายได้เพิ่มขึ้น	กองสวัสดิการฯ
๖	โครงการส่งเสริมสนับสนุน ปราชญ์ชาวบ้าน หมู่ ๑- หมู่ ๑๐	เพื่อส่งเสริมและรวบรวมภูมิปัญญาชาวบ้านในเขตตำบลบ้านค้อ	ปราชญ์ในเขตตำบลบ้านค้อ	-	๕๐,๐๐๐	๕๐,๐๐๐	๕๐,๐๐๐	๕๐,๐๐๐	ประชาชนที่เข้าร่วมมีช่องทางเพิ่มรายได้	ภูมิปัญญาชาวบ้านยังคงอยู่สืบทอดต่อไป	กองสวัสดิการฯ
๗	โครงการส่งเสริมกลุ่มนวดแผนไทย	เพื่อส่งเสริมประชาชนให้มีรายได้และสามารถเลี้ยงชีพได้	จำนวน ๑ ครั้ง/ปี กลุ่มนวดแผนไทย	๕๐,๐๐๐	-	๑๐๐,๐๐๐	๑๐๐,๐๐๐	๑๐๐,๐๐๐	ประชาชนที่เข้าร่วมมีช่องทางเพิ่มรายได้	ประชาชนมีรายได้เพิ่มขึ้น	กองสวัสดิการฯ
๘	โครงการส่งเสริมปลูกสมุนไพร ตำบลบ้านค้อ	เพื่อส่งเสริมประชาชนให้มีรายได้และสามารถเลี้ยงชีพได้	จำนวน ๑ ครั้ง/ปี หมู่ ๑-หมู่ ๑๐	-	๒๐,๐๐๐	๒๐,๐๐๐	๒๐,๐๐๐	๒๐,๐๐๐	ประชาชนที่เข้าร่วมมีช่องทางเพิ่มรายได้	ประชาชนมีรายได้เพิ่มขึ้น	กองสวัสดิการฯ
๙	โครงการพัฒนาสตรีและเสริมสร้างความเข้มแข็งของครอบครัว	เพื่อส่งเสริมพัฒนาบทบาทสตรีในตำบลบ้านค้อ	จำนวน ๑ ครั้ง/ปี หมู่ ๑-หมู่ ๑๐	-	๓๐,๐๐๐	๓๐,๐๐๐	๓๐,๐๐๐	๓๐,๐๐๐	ประชาชนที่เข้าร่วมมีความรู้ความเข้าใจ	ประชาชนได้รับการช่วยเหลือที่ดี	กองสวัสดิการฯ
๑๐	โครงการครอบครัวอบอุ่น	เพื่อส่งเสริมประชาชนในเขตตำบลบ้านค้อให้รู้จักรัก สามัคคีกัน	จำนวน ๑ ครั้ง/ปี	๕๐,๐๐๐	๕๐,๐๐๐	๕๐,๐๐๐	๕๐,๐๐๐	๕๐,๐๐๐	ร้อยละของครอบครัวที่เข้าร่วมกิจกรรม	ประชาชนมีความรักสามัคคีกัน	กองสวัสดิการฯ
๑๑	โครงการป้องกันและลดความรุนแรงในครอบครัวและชุมชน	เพื่อส่งเสริมประชาชนในเขตตำบลบ้านค้อให้รู้จักรัก สามัคคีกัน	จำนวน ๑ ครั้ง/ปี	๒๐,๐๐๐	๒๐,๐๐๐	๒๐,๐๐๐	๒๐,๐๐๐	๒๐,๐๐๐	ร้อยละของครอบครัวที่เข้าร่วมกิจกรรม	ประชาชนมีความรักสามัคคีกัน	กองสวัสดิการฯ
๑๒	โครงการส่งเสริมสนับสนุนงานสาธารณสุขมูลฐานชุมชน	เพื่อพัฒนาและส่งเสริมงานสาธารณสุขพื้นฐานระดับตำบล	จำนวน ๑ ครั้ง/ปี ประชาชนในเขตตำบลบ้านค้อ	๑๕๐,๐๐๐	๑๕๐,๐๐๐	๑๕๐,๐๐๐	๑๕๐,๐๐๐	๑๕๐,๐๐๐	อุດหนุน สสมช.	ประชาชนมีสาธารณสุขขั้นพื้นฐานที่ดีขึ้น	กองสวัสดิการฯ

- ก. ยุทธศาสตร์จังหวัดที่ ๑. ยุทธศาสตร์การพัฒนาคนและสังคมให้มีคุณภาพชีวิตที่ดี
 ข. ยุทธศาสตร์การพัฒนาขององค์กรปกครองส่วนท้องถิ่นในเขตจังหวัดหนองบัวลำภู ๑. ยุทธศาสตร์การพัฒนาคุณภาพชีวิตของประชาชนในท้องถิ่น
 ๑. ยุทธศาสตร์การพัฒนาคนและสังคมให้มีคุณภาพชีวิตที่ดี

๑.๖ แผนงานสร้างความเข้มแข็งของชุมชน

ที่	โครงการ	วัตถุประสงค์	เป้าหมาย (ผลผลิตของโครงการ)	งบประมาณ					ตัวชี้วัด(KPI)	ผลที่คาดว่าจะได้รับ	หน่วยงาน รับผิดชอบหลัก
				๒๕๖๑ (บาท)	๒๕๖๒ (บาท)	๒๕๖๓ (บาท)	๒๕๖๔ (บาท)	๒๕๖๕ (บาท)			
๑๓	โครงการร่วมสร้างชุมชนให้น่าอยู่ เรียนรู้ภูมิปัญญาท้องถิ่น	เพื่อสร้างเครือข่ายเด็กและเยาวชนในการจัดการทรัพยากรธรรมชาติและภูมิปัญญาท้องถิ่น	เด็กและเยาวชนจำนวน ๘๐ คน	๒๐,๐๐๐	๒๐,๐๐๐	๒๐,๐๐๐	๒๐,๐๐๐	๒๐,๐๐๐	ร้อยละ ๘๐ ของเด็กและเยาวชนที่ร่วมโครงการ	เครือข่ายเด็กและเยาวชนในการจัดการสิ่งแวดล้อมและเรียนรู้ภูมิปัญญาท้องถิ่น	กองสวัสดิการฯ
๑๔	โครงการพัฒนาแหล่งเรียนรู้ระบบการจัดการตนเองของตำบลบ้านค้อ	ประชาชนในตำบลบ้านค้อมีส่วนร่วมในการวิจัยชุมชน	จำนวน ๑ ครั้ง/ปี ประชาชนในเขตตำบลบ้านค้อ	๘๐,๐๐๐	๘๐,๐๐๐	๘๐,๐๐๐	๘๐,๐๐๐	๘๐,๐๐๐	ร้อยละ ๘๐ ของผู้เข้าร่วมโครงการมีส่วนร่วมในการวิจัยชุมชน	ทราบข้อมูลพื้นฐานในการทำวิจัยชุมชน	กองสวัสดิการฯ
๑๕	โครงการส่งเสริมอาชีพกลุ่มทอผ้า	ส่งเสริมอาชีพและพัฒนาเพื่อเพิ่มรายได้ให้แก่ประชาชน	จำนวน ๑ ครั้ง/ปี ประชาชน/กลุ่มอาชีพในตำบลบ้านค้อ	-	-	๑๐๐,๐๐๐	๑๐๐,๐๐๐	๑๐๐,๐๐๐	ประชาชนมีอาชีพและรายได้เพิ่มขึ้น	ประชาชนมีรายได้และมีคุณภาพชีวิตดีขึ้น	กองสวัสดิการฯ
		ไปตามวัยของเด็กและเยาวชน - เพื่อให้เด็กและเยาวชนมีการดำเนินกิจกรรมสร้างสรรค์ในพื้นที่ได้อย่างเหมาะสมตามวัย							ตนเองและกิจกรรมเกิดขึ้นในชุมชน	เกิดกิจกรรมที่สร้างสรรค์ในพื้นที่	
๑๖	โครงการส่งเสริมและพัฒนาอาชีพชุมชนตามแนวทางเศรษฐกิจพอเพียง	ส่งเสริมและพัฒนาอาชีพให้ประชาชนมีช่องทางในการเพิ่มรายได้ให้มากขึ้น	อย่างน้อยจำนวน ๑ ครั้ง/ปี ประชาชน/กลุ่มอาชีพในตำบลบ้านค้อ	-	-	๑๐๐,๐๐๐	๑๐๐,๐๐๐	๑๐๐,๐๐๐	ประชาชนมีอาชีพและรายได้เพิ่มขึ้น	ประชาชนมีรายได้และมีคุณภาพชีวิตดีขึ้น	กองสวัสดิการฯ
๑๗	โครงการสร้างศูนย์เรียนรู้เศรษฐกิจพอเพียง ศาสตร์พระราชา/ศูนย์ฝึกอบรม	-เพื่อให้มีศูนย์ฝึกอบรมให้ความรู้ด้านเศรษฐกิจพอเพียง ศาสตร์พระราชา -เพื่อพัฒนาให้เป็นแหล่งท่องเที่ยวและศูนย์ศึกษาดูงาน	จำนวน 1 แห่ง	๒,๐๐๐,๐๐๐	๒,๐๐๐,๐๐๐	๒,๐๐๐,๐๐๐	๒,๐๐๐,๐๐๐	๒,๐๐๐,๐๐๐	ระดับความสำเร็จในการปฏิบัติงาน	ประชาชนมีรายได้เพิ่มขึ้นและมีความเป็นอยู่ที่ดีขึ้น	กองสวัสดิการ
๑๘	โครงการพัฒนาสตรีและเสริมสร้างความเข้มแข็งของครอบครัว	-เพื่อเป็นแนวทางการปฏิบัติงานของกลุ่มเกี่ยวกับ การป้องกัน ปราบปราม การช่วยเหลือและแก้ไขปัญหาการค้ามนุษย์ -เพื่อส่งเสริมให้กลุ่มสตรีมีความรู้ และเครือข่ายกลุ่มสตรีที่เข้มแข็ง	จำนวน 1 ครั้ง/ปี กลุ่มสตรีและครอบครัว จำนวน 100 คน	๓๐,๐๐๐	๓๐,๐๐๐	๓๐,๐๐๐	๓๐,๐๐๐	๓๐,๐๐๐	ร้อยละ 80 ของกลุ่มเป้าหมายที่เข้าร่วมโครงการ	กลุ่มสตรีมีความรู้ ความเข้าใจในการป้องกัน ปราบปราม การช่วยเหลือและแก้ไขปัญหาการค้ามนุษย์ได้ดีขึ้น	กองสวัสดิการ
๑๙	โครงการค่ายทักษะชีวิต	เพื่อให้เด็กและเยาวชนเกิดความรู้สึกรู้สึกที่ถูกต้อง การเปลี่ยนแปลงพฤติกรรมไปในทางบวก อันประกอบด้วย ความภาคภูมิใจในตัวเอง	จำนวน 1 ครั้ง/ปี เด็กและเยาวชน จำนวน 30 คน	๗๐,๐๐๐	๗๐,๐๐๐	๗๐,๐๐๐	๗๐,๐๐๐	๗๐,๐๐๐	ร้อยละ 80 ของกลุ่มเป้าหมายที่เข้าร่วมโครงการ	เด็กและเยาวชนเกิดการเปลี่ยนแปลงพฤติกรรมไปในทางบวก	กองสวัสดิการ

- ก. ยุทธศาสตร์จังหวัดที่ ๑. ยุทธศาสตร์การพัฒนาคณะและสังคมให้มีคุณภาพชีวิตที่ดี
- ข. ยุทธศาสตร์การพัฒนาขององค์กรปกครองส่วนท้องถิ่นในเขตจังหวัดหนองบัวลำภู ๑. ยุทธศาสตร์การพัฒนาคณะคุณภาพชีวิตของประชาชนในท้องถิ่น
๑. ยุทธศาสตร์การพัฒนาคณะและสังคมให้มีคุณภาพชีวิตที่ดี

๑.๖ แผนงานสร้างความเข้มแข็งของชุมชน

ที่	โครงการ	วัตถุประสงค์	เป้าหมาย (ผลผลิตของโครงการ)	งบประมาณ					ตัวชี้วัด(KPI)	ผลที่คาดว่าจะได้รับ	หน่วยงาน รับผิดชอบหลัก
				๒๕๖๑ (บาท)	๒๕๖๒ (บาท)	๒๕๖๓ (บาท)	๒๕๖๔ (บาท)	๒๕๖๕ (บาท)			
๒๐	โครงการฝึกอบรมขนาดคนไทย	-เพื่อส่งเสริมให้ประชาชนมีความรู้ ด้านการขนาดคนไทย -เพื่อส่งเสริมอาชีพให้ประชาชนในพื้นที่	จำนวน 1 ครั้ง/ปี ประชาชนในพื้นที่เทศบาล ตำบลบ้านค้อหมู่ที่ ๑-๑๐	๑๐๐,๐๐๐	๑๐๐,๐๐๐	๑๐๐,๐๐๐	๑๐๐,๐๐๐	๑๐๐,๐๐๐	ร้อยละ ๘๐ ของ กลุ่มเป้าหมาย ที่เข้าร่วมโครงการ	ประชาชนมีอาชีพ และมีรายได้มากขึ้น	กองสวัสดิการ
๒๑	โครงการสร้างอาชีพสร้างรายได้ตามแนวทาง เศรษฐกิจพอเพียง	- เพื่อส่งเสริมความรู้ความเข้าใจในการสร้าง อาชีพให้กับประชาชนในตำบล -ส่งเสริมอาชีพให้กับประชาชนเพื่อเพิ่ม	จำนวน 1-2 ครั้ง/ปี ประชาชนผู้สนใจในการสร้างอาชีพ	-	๔๐,๐๐๐	๔๐,๐๐๐	๔๐,๐๐๐	๔๐,๐๐๐	ประชาชนมีอาชีพ และมีรายได้เพิ่ม	ประชาชนมีอาชีพ สำหรับการประกอบ อาชีพเพิ่มขึ้น	กองสวัสดิการฯ
๒๒	โครงการสร้างอาชีพสร้างรายได้ตามแนวทาง เศรษฐกิจพอเพียง	- เพื่อส่งเสริมความรู้ความเข้าใจในการสร้าง อาชีพให้กับประชาชนในตำบล -ส่งเสริมอาชีพให้กับประชาชนเพื่อเพิ่ม รายได้	จำนวน 1-2 ครั้ง/ปี ประชาชนผู้สนใจในการสร้างอาชีพ	-	๔๐๐,๐๐๐	๔๐๐,๐๐๐	๔๐๐,๐๐๐	๔๐๐,๐๐๐	ประชาชนมีอาชีพ และมีรายได้เพิ่ม	ประชาชนมีอาชีพ และรายได้เพิ่มขึ้น	สวัสดิการ
รวม	๒๒ โครงการ	-	-	๒,๙๑๐,๐๐๐	๓,๓๑๐,๐๐๐	๓,๙๑๐,๐๐๐	๓,๙๑๐,๐๐๐	๓,๙๑๐,๐๐๐	-	-	-

- ก. ยุทธศาสตร์จังหวัดที่ ๑. ยุทธศาสตร์การพัฒนาคคนและสังคมให้มีคุณภาพชีวิตที่ดี
- ข. ยุทธศาสตร์การพัฒนาขององค์กรปกครองส่วนท้องถิ่นในเขตจังหวัดหนองบัวลำภู ๑. ยุทธศาสตร์การพัฒนาคคุณภาพชีวิตของประชาชนในท้องถิ่น
๑. ยุทธศาสตร์การพัฒนาคคนและสังคมให้มีคุณภาพชีวิตที่ดี
- ๑.๗ แผนงานการศาสนาวัฒนธรรมและนันทนาการ

ที่	โครงการ	วัตถุประสงค์	เป้าหมาย (ผลผลิตของโครงการ)	งบประมาณ					ตัวชี้วัด(KPI)	ผลที่คาดว่าจะได้รับ	หน่วยงานรับผิดชอบหลัก
				๒๕๖๑ (บาท)	๒๕๖๒ (บาท)	๒๕๖๓ (บาท)	๒๕๖๔ (บาท)	๒๕๖๕ (บาท)			
๑	โครงการสนับสนุนอุปกรณ์กีฬาหมู่บ้าน หมู่ ๑ - หมู่ ๑๐	เพื่อส่งเสริมให้ประชาชนเล่นกีฬาเพื่อสุขภาพ	จำนวน ๑ ครั้ง/ปี หมู่ ๑-หมู่ ๑๐	๑๐๐,๐๐๐	-	๑๐๐,๐๐๐	๑๐๐,๐๐๐	๑๐๐,๐๐๐	ทุกหมู่บ้านได้รับอุปกรณ์กีฬา	ประชาชนมีสุขภาพร่างกายที่แข็งแรง	กองการศึกษา
๒	โครงการส่งเสริมนักกีฬาเข้าร่วมการแข่งขันกีฬา	เพื่อพัฒนาและส่งเสริมนักกีฬาเข้าร่วมการแข่งขันกีฬา อปท.สัมพันธ์	จำนวน ๑ ครั้ง/ปี	๑๕๐,๐๐๐	๑๕๐,๐๐๐	๑๕๐,๐๐๐	๑๕๐,๐๐๐	๑๕๐,๐๐๐	ได้ส่งนักกีฬาเข้าร่วมการแข่งขัน	ประชาชนมีสุขภาพร่างกายที่แข็งแรง	กองการศึกษา
๓	โครงการส่งเสริมนักกีฬาเข้าร่วมการแข่งขันกีฬา	เพื่อพัฒนาและส่งเสริมนักกีฬาเข้าร่วมการแข่งขันกีฬาโนนสังคัพ	จำนวน ๑ ครั้ง/ปี	๒๐,๐๐๐	๒๐,๐๐๐	๒๐,๐๐๐	๒๐,๐๐๐	๒๐,๐๐๐	ได้ส่งนักกีฬาเข้าร่วมการแข่งขัน	ประชาชนมีสุขภาพร่างกายที่แข็งแรง	กองการศึกษา
๔	โครงการสนับสนุนเครื่องออกกำลังกาย หมู่ ๑ - หมู่ ๑๐	เพื่อส่งเสริมให้ประชาชนเล่นกีฬาเพื่อสุขภาพ	จำนวน ๑ ครั้ง/ปี หมู่ ๑-หมู่ ๑๐	-	๒๐๐,๐๐๐	๒๐๐,๐๐๐	๒๐๐,๐๐๐	๒๐๐,๐๐๐	ทุกหมู่บ้านได้รับเครื่องออกกำลังกาย	ประชาชนมีสุขภาพร่างกายที่แข็งแรง	กองการศึกษา
๕	โครงการแข่งขันกีฬาเด็กปฐมวัยตำบลบ้านค้อ	เพื่อพัฒนาและส่งเสริมเด็กเล็กได้แข่งขันกีฬาระหว่างศูนย์เด็ก	จำนวน ๑ ครั้ง/ปี	๒๐,๐๐๐	๒๐,๐๐๐	๒๐,๐๐๐	๒๐,๐๐๐	๒๐,๐๐๐	ร้อยละ๑๐๐ของเด็กนักเรียน	ประชาชนมีสุขภาพร่างกายที่แข็งแรง	กองการศึกษา
๖	โครงการเข้าวัดฟังธรรมหมู่ที่ ๑-๑๐ ช่วงเข้าพรรษา	เพื่อส่งเสริมการเข้าวัดฟังธรรม ให้ประชาชนเห็นความสำคัญของศาสนา	วัดทุกวัดในเขตตำบลบ้านค้อ	๑๐๐,๐๐๐	๑๐๐,๐๐๐	๑๐๐,๐๐๐	๑๐๐,๐๐๐	๑๐๐,๐๐๐	มีการจัดกิจกรรมทุกหมู่บ้าน	วัฒนธรรมประเพณียังคงสืบอยู่ต่อไป	กองการศึกษา
๗	โครงการอบรมคุณธรรมแก่เยาวชนตำบลบ้านค้อ	เพื่ออบรมบรรยายธรรมแก่นักเรียน เยาวชน นักศึกษาประชาชนเห็นความสำคัญของศาสนา	ประชาชนทุกวัยในเขตตำบลบ้านค้อ	๖๐,๐๐๐	๖๐,๐๐๐	๖๐,๐๐๐	๖๐,๐๐๐	๖๐,๐๐๐	ร้อยละ๘๐ของผู้ร่วมโครงการ	เยาวชนได้รับการปลูกฝังคุณธรรมสิ่งดีงาม	กองการศึกษา
๘	โครงการส่งเสริมวันสำคัญทางพระพุทธศาสนา ตำบลบ้านค้อ วันวิสาขบูชาโลก,วันอาสาฬหบูชา,วันมาฆบูชา	เพื่อส่งเสริมให้ประชาชนในตำบลเข้าวัดปฏิบัติธรรมในวันวิสาขบูชา	ประชาชนทุกวัยในเขตตำบลบ้านค้อ	๑๐๐,๐๐๐	๑๐๐,๐๐๐	๑๐๐,๐๐๐	๑๐๐,๐๐๐	๑๐๐,๐๐๐	ประชาชนเข้าร่วมกิจกรรมทุกหมู่บ้าน	วัฒนธรรมประเพณียังคงสืบอยู่ต่อไป	กองการศึกษา
๙	โครงการส่งเสริมสนับสนุน ปราชญ์ชาวบ้าน หมู่ ๑ - หมู่ ๑๐	เพื่อส่งเสริมและรวบรวมภูมิปัญญาชาวบ้านในเขตตำบลบ้านค้อ	ปราชญ์ในเขตตำบลบ้านค้อ	๕๐,๐๐๐	๕๐,๐๐๐	๕๐,๐๐๐	๕๐,๐๐๐	๕๐,๐๐๐	ประชาชนมีความรู้ความเข้าใจ	ภูมิปัญญาชาวบ้านยังคงอยู่สืบทอดต่อไป	กองการศึกษา
๑๐	โครงการงานประเพณีลอยกระทงตำบลบ้านค้อ	อนุรักษ์ส่งเสริมประเพณี วัฒนธรรมในเขตตำบลบ้านค้อ	เขตตำบลบ้านค้อ	๒๐๐,๐๐๐	๒๐๐,๐๐๐	๒๐๐,๐๐๐	๒๐๐,๐๐๐	๒๐๐,๐๐๐	ประชาชนเข้าร่วมกิจกรรมทุกหมู่บ้าน	วัฒนธรรมประเพณียังคงสืบอยู่ต่อไป	กองการศึกษา
๑๑	โครงการงานประเพณีรดน้ำดำหัวและประเพณีสงกรานต์ ตำบลบ้านค้อ หมู่ ๑ - หมู่ ๑๐	อนุรักษ์ส่งเสริมประเพณี วัฒนธรรมในเขตตำบลบ้านค้อ	เขตตำบลบ้านค้อ	๑๐๐,๐๐๐	๑๐๐,๐๐๐	๑๐๐,๐๐๐	๑๐๐,๐๐๐	๑๐๐,๐๐๐	ประชาชนเข้าร่วมกิจกรรมทุกหมู่บ้าน	วัฒนธรรมประเพณียังคงสืบอยู่ต่อไป	กองการศึกษา
๑๒	โครงการรุดหนุสนสกาวัฒนธรรมตำบลบ้านค้อ จัดงานบุญบั้งไฟ หมู่ ๑-๑๐ ตำบลบ้านค้อ	อนุรักษ์ส่งเสริมประเพณี วัฒนธรรมในเขตตำบลบ้านค้อ	จำนวน ๑ ครั้ง/ปี หมู่ละ ๒๐,๐๐๐ บาท	๒๐๐,๐๐๐	๒๐๐,๐๐๐	๒๐๐,๐๐๐	๒๐๐,๐๐๐	๒๐๐,๐๐๐	ประชาชนเข้าร่วมกิจกรรมทุกหมู่บ้าน	วัฒนธรรมประเพณียังคงสืบอยู่ต่อไป	กองการศึกษา

ก. ยุทธศาสตร์จังหวัดที่ ๑. ยุทธศาสตร์การพัฒนาคมนและสังคมให้มีคุณภาพชีวิตที่ดี

ข. ยุทธศาสตร์การพัฒนาขององค์กรปกครองส่วนท้องถิ่นในเขตจังหวัดหนองบัวลำภู ๑. ยุทธศาสตร์การพัฒนาคมนภาพชีวิตของประชาชนในท้องถิ่น

๑. ยุทธศาสตร์การพัฒนาคมนและสังคมให้มีคุณภาพชีวิตที่ดี

๑.๗ แผนงานการศาสนาวัฒนธรรมและนันทนาการ

ที่	โครงการ	วัตถุประสงค์	เป้าหมาย (ผลผลิตของโครงการ)	งบประมาณ					ตัวชี้วัด(KPI)	ผลที่คาดว่าจะได้รับ	หน่วยงาน รับผิดชอบหลัก
				๒๕๖๑ (บาท)	๒๕๖๒ (บาท)	๒๕๖๓ (บาท)	๒๕๖๔ (บาท)	๒๕๖๕ (บาท)			
๑๓	โครงการส่งเสริมประเพณี วัฒนธรรม และพิธีการต่างๆ หมู่ ๑ - หมู่ ๑๐	อนุรักษ์ส่งเสริมประเพณี วัฒนธรรมใน เขตตำบลบ้านค้อ	งานพิธีการต่างๆ ตามปฏิทิน และวัฒนธรรมเพณีในตำบลบ้านค้อ	๑๐๐,๐๐๐	๑๐๐,๐๐๐	๑๐๐,๐๐๐	๑๐๐,๐๐๐	๑๐๐,๐๐๐	ประชาชนเข้าร่วม กิจกรรมทุกหมู่บ้าน	วัฒนธรรมประเพณี ยังคงสืบอยู่ต่อไป	กองการศึกษา
รวม	๑๓ โครงการ	-	-	๑,๒๐๐,๐๐๐	๑,๓๐๐,๐๐๐	๑,๔๐๐,๐๐๐	๑,๔๐๐,๐๐๐	๑,๔๐๐,๐๐๐	-	-	-

ก. ยุทธศาสตร์จังหวัดที่ ๒. ยุทธศาสตร์การส่งเสริมและเพิ่มมูลค่าสินค้า การเกษตร อุตสาหกรรม การค้า การลงทุน

ข. ยุทธศาสตร์การพัฒนาขององค์กรปกครองส่วนท้องถิ่นในเขตจังหวัดหนองบัวลำภู ๔. ยุทธศาสตร์การส่งเสริมเศรษฐกิจชุมชนท้องถิ่นตามหลักปรัชญาเศรษฐกิจพอเพียง

๒. ยุทธศาสตร์การส่งเสริมและพัฒนาสินค้า การเกษตร การค้า การลงทุน

๒.๑ แผนงานบริหารทั่วไป

ที่	โครงการ	วัตถุประสงค์	เป้าหมาย (ผลผลิตของโครงการ)	งบประมาณ					ตัวชี้วัด(KPI)	ผลที่คาดว่าจะได้รับ	หน่วยงาน รับผิดชอบหลัก
				๒๕๖๑ (บาท)	๒๕๖๒ (บาท)	๒๕๖๓ (บาท)	๒๕๖๔ (บาท)	๒๕๖๕ (บาท)			
๑	โครงการส่งเสริมสนับสนุน "ตลาดสีเขียว ผลิตภัณฑ์ การเกษตรสีเขียว นำกินนำเที่ยว อาหารปลอดภัย"	- เพื่อส่งเสริมสนับสนุนสินค้าการเกษตร - เพื่อเพิ่มศักยภาพการค้าการตลาดชุมชน - เพื่อเพิ่มรายได้ให้แก่คนในชุมชน	จำนวน ๑ ครั้ง/ปี ภายในตำบลบ้านค้อ	๑๐๐,๐๐๐	๑๐๐,๐๐๐	๑๐๐,๐๐๐	๑๐๐,๐๐๐	๑๐๐,๐๐๐	- ผู้ค้าและร้านค้า ได้รับการพัฒนา - ประชาชนมีรายได้ เพิ่มขึ้น	สินค้าเกษตรในชุมชน ที่รู้จะมากขึ้นตลอด จนผู้ค้าได้รับการพัฒนา ให้ได้มาตรฐานมากขึ้น	สำนักปลัด
รวม	๑ โครงการ	-	-	๑๐๐,๐๐๐	๑๐๐,๐๐๐	๑๐๐,๐๐๐	๑๐๐,๐๐๐	๑๐๐,๐๐๐	-	-	-

- ก. ยุทธศาสตร์จังหวัดที่ ๒. ยุทธศาสตร์การส่งเสริมและเพิ่มมูลค่าสินค้า การเกษตร อุตสาหกรรม การค้า การลงทุน
- ข. ยุทธศาสตร์การพัฒนาขององค์กรปกครองส่วนท้องถิ่นในเขตจังหวัดหนองบัวลำภู ๑. ยุทธศาสตร์การพัฒนาคูณภาพชีวิตของประชาชนในท้องถิ่น
๒. ยุทธศาสตร์การส่งเสริมและพัฒนาสินค้า การเกษตร การค้า การลงทุน

๒.๒ แผนงานเคหะและชุมชน

ที่	โครงการ	วัตถุประสงค์	เป้าหมาย (ผลผลิตของโครงการ)	งบประมาณ					ตัวชี้วัด(KPI)	ผลที่คาดว่าจะได้รับ	หน่วยงาน รับผิดชอบหลัก
				๒๕๖๑ (บาท)	๒๕๖๒ (บาท)	๒๕๖๓ (บาท)	๒๕๖๔ (บาท)	๒๕๖๕ (บาท)			
๑	โครงการก่อสร้างลานเอนกประสงค์ ตำบลบ้านค้อ	เพื่อใช้ในกิจกรรมต่างๆของหมู่บ้าน เช่น เป็นลานตากข้าว,มันสำปะหลัง ฯลฯ	จำนวนหมู่บ้านละแห่ง ทุกหมู่บ้านในตำบลบ้านค้อ	๑,๐๐๐,๐๐๐	๑,๐๐๐,๐๐๐	๑,๐๐๐,๐๐๐	๑,๐๐๐,๐๐๐	๑,๐๐๐,๐๐๐	ทุกหมู่บ้านมีลาน เอนกประสงค์	มีสถานที่ในการเก็บรักษา ผลิตทางการเกษตรและ ทำกิจกรรมของหมู่บ้าน	กองช่าง
๒	โครงการสร้างหลังคามุงลานตากข้าว หมู่๑- ๑๐	เพื่อป้องกันข้าวมีความชื้น จากน้ำค้างหรือน้ำฝน	จำนวน ๑ แห่ง บ้านศรีวิไล หมู่ ๑๐	๖๐๐,๐๐๐	๖๐๐,๐๐๐	๖๐๐,๐๐๐	๖๐๐,๐๐๐	๖๐๐,๐๐๐	เกษตรกรมีที่ตาก ข้าวกันน้ำค้างหรือ น้ำฝน	เกษตรกรมีการจัดเก็บข้าว ที่มีคุณภาพมากขึ้น	กองช่าง
๓	โครงการก่อสร้างระบบระบายน้ำภายในหมู่บ้าน หมู่ ๑-๑๐	เพื่อระบายน้ำเสียและน้ำฝนภายใน หมู่บ้านไม่ให้ท่วมขัง	ภายในหมู่บ้าน หมู่ ๑-๑๐	-	-	๑,๐๐๐,๐๐๐	๑,๐๐๐,๐๐๐	๑,๐๐๐,๐๐๐	สามารถระบายน้ำ ได้ทันเวลา	น้ำไม่ท่วมขังภายในหมู่บ้าน	กองช่าง
๔	โครงการซ่อมแซมปรับปรุงถนนลูกรัง ตำบลบ้านค้อ	เพื่อให้ประชาชนมีถนนสำหรับใช้ในการ การคมนาคมสะดวกรวดเร็ว	ถนนลูกรัง กว้าง ๖ ม. ยาว ๒,๕๐๐ ม.	-	๕๐๐,๐๐๐	๕๐๐,๐๐๐	๕๐๐,๐๐๐	๕๐๐,๐๐๐	ถนนกว้างและการ เดินทางสะดวกขึ้น	การคมนาคมสะดวกรวดเร็ว	กองช่าง
๕	โครงการก่อสร้างถนนลูกรังเพื่อการเกษตร หมู่ ๑	เพื่อให้ประชาชนมีถนนสำหรับใช้ในการ การเดินทางและขนส่งผลผลิตทางการเกษตร	จำนวน ๑ แห่ง/ปี จากบ้านนายสง่า ถึง ที่สาธารณะเลีย้งสัตว์ (เดินวัวชุม) กว้าง ๔ ม. ยาวประมาณ ๒,๐๐๐ ม.	๓๐๐,๐๐๐	-	๓๐๐,๐๐๐	๓๐๐,๐๐๐	๓๐๐,๐๐๐	ถนนกว้างและการ เดินทางสะดวกขึ้น	การคมนาคมสะดวกรวดเร็ว	กองช่าง
๖	โครงการปรับปรุงซ่อมแซมถนนลูกรังเพื่อการเกษตร หมู่ ๑	เพื่อให้ประชาชนมีถนนสำหรับใช้ในการ การเดินทางและขนส่งผลผลิตทางการเกษตร	จำนวน ๑ แห่ง/ปี จากสระเดินวัวชุม ถึงนายนายอุดม วงษ์กาฬสินธุ์ กว้าง ๖ ม. ยาวประมาณ ๑,๐๐๐ ม.	-	๓๐๐,๐๐๐	๓๐๐,๐๐๐	๓๐๐,๐๐๐	๓๐๐,๐๐๐	ถนนกว้างและการ เดินทางสะดวกขึ้น	การคมนาคมสะดวกรวดเร็ว	กองช่าง
๗	โครงการซ่อมแซมปรับปรุงถนนลูกรังเพื่อ ลำเลียงผลผลิตการเกษตร หมู่ ๓	เพื่อใช้ในการลำเลียงพืชผลการเกษตรแก่ ประชาชน	จำนวน ๑ แห่ง/ปี จากนายทองม้วน ดอนน้อยหน้า ถึงนายสายราษฎร์ ลำวันทา จากนายสีทา คำเมืองศรี ถึงนายชายช่วง เทพคู่ ๓,๐๐๐ ม.	๓๐๐,๐๐๐	-	๓๐๐,๐๐๐	๓๐๐,๐๐๐	๓๐๐,๐๐๐	ถนนกว้างและการ เดินทางสะดวกขึ้น	การคมนาคมสะดวกรวดเร็ว	กองช่าง
๘	โครงการก่อสร้างถนนลูกรังเพื่อการเกษตร หมู่ ๔	เพื่อให้ประชาชนมีถนนสำหรับใช้ในการเดิน ทางและขนส่งผลผลิตทางการเกษตร	จากนายนายสมควร ถึงนายสิมมา จากนายบุญถม คลังกลาง ถึงโนนปักกุ	๓๐๐,๐๐๐	-	๓๐๐,๐๐๐	๓๐๐,๐๐๐	๓๐๐,๐๐๐	ประชาชนได้ใช้ ประโยชน์ร้อยละ๘๐	การคมนาคมสะดวกรวดเร็ว	กองช่าง
๙	โครงการก่อสร้างถนนลูกรังเพื่อการเกษตร หมู่ ๖	เพื่อให้ประชาชนมีถนนสำหรับใช้ในการ การคมนาคมสะดวกรวดเร็ว	จำนวน ๑ แห่ง/ปี จากบ้านนายบุญ ถึงนายนายลำดวน กว้าง ๔ ม. ยาว ๑,๐๐๐ ม.	-	๔๐๐,๐๐๐	๔๐๐,๐๐๐	๔๐๐,๐๐๐	๔๐๐,๐๐๐	ประชาชนที่สัญจร ร้อยละ๘๐พึงพอใจ	การคมนาคมสะดวก รวดเร็ว	กองช่าง

- ก. ยุทธศาสตร์จังหวัดที่ ๒. ยุทธศาสตร์การส่งเสริมและเพิ่มมูลค่าสินค้า การเกษตร อุตสาหกรรม การค้า การลงทุน
- ข. ยุทธศาสตร์การพัฒนาขององค์กรปกครองส่วนท้องถิ่นในเขตจังหวัดหนองบัวลำภู ๑. ยุทธศาสตร์การพัฒนาคูณภาพชีวิตของประชาชนในท้องถิ่น
๒. ยุทธศาสตร์การส่งเสริมและพัฒนาสินค้า การเกษตร การค้า การลงทุน

๒.๒ แผนงานเคหะและชุมชน

ที่	โครงการ	วัตถุประสงค์	เป้าหมาย (ผลผลิตของโครงการ)	งบประมาณ					ตัวชี้วัด(KPI)	ผลที่คาดว่าจะได้รับ	หน่วยงาน รับผิดชอบหลัก
				๒๕๖๑ (บาท)	๒๕๖๒ (บาท)	๒๕๖๓ (บาท)	๒๕๖๔ (บาท)	๒๕๖๕ (บาท)			
๑๐	โครงการปรับปรุงซ่อมแซมถนนลูกรังเพื่อการเกษตร หมู่ ๖	เพื่อให้ประชาชนมีถนนสำหรับใช้ในการคมนาคมสะดวกรวดเร็ว	จำนวน ๑ แห่ง/ปี จากนายไส ถึงนางางสมร กว้าง ๔ เมตร ยาว ๕๐๐ เมตร	-	๓๐๐,๐๐๐	๓๐๐,๐๐๐	๓๐๐,๐๐๐	๓๐๐,๐๐๐	ถนนกว้างและการเดินทางสะดวกขึ้น	การคมนาคมสะดวกรวดเร็ว	กองช่าง
๑๑	โครงการซ่อมแซมปรับปรุงถนนลูกรังเพื่อลำเลียงผลผลิตทางการเกษตร หมู่ ๖	เพื่อใช้ในการลำเลียงพืชผลการเกษตรแก่ประชาชน	จำนวน ๑ แห่ง/ปี บ้านนายสุดใจถึงโนนเพิ่ม ระยะทาง ๑ กม.	-	๑๐๐,๐๐๐	๑๐๐,๐๐๐	๑๐๐,๐๐๐	๑๐๐,๐๐๐	ถนนกว้างและการเดินทางสะดวกขึ้น	การคมนาคมสะดวกรวดเร็ว	กองช่าง
๑๒	โครงการก่อสร้างถนนลูกรังเพื่อการเกษตร การเกษตร หมู่ ๘	เพื่อใช้ในการลำเลียงพืชผลการเกษตรแก่ประชาชน	จำนวน ๑ แห่ง/ปี จากนายคำ ถึงนางางสา กว้าง ๔ ม. ยาว ๑,๕๐๐ ม.	๒๐๐,๐๐๐	-	๒๐๐,๐๐๐	๒๐๐,๐๐๐	๒๐๐,๐๐๐	ประชาชนที่สัญจรร้อยละ๘๐พึงพอใจ	การคมนาคมสะดวกรวดเร็ว	กองช่าง
๑๓	โครงการก่อสร้างถนนลูกรังเพื่อการเกษตร การเกษตร หมู่ ๘	เพื่อใช้ในการลำเลียงพืชผลการเกษตรแก่ประชาชน	จำนวน ๑ แห่ง/ปี จากบ้านนางพรหมมี ถึงสะพานตึก	๒๐๐,๐๐๐	-	๒๐๐,๐๐๐	๒๐๐,๐๐๐	๒๐๐,๐๐๐	ประชาชนที่สัญจรร้อยละ๘๐พึงพอใจ	การคมนาคมสะดวกรวดเร็ว	กองช่าง
๑๔	โครงการก่อสร้างถนนลูกรังเพื่อการเกษตร การเกษตร หมู่ ๘	เพื่อใช้ในการลำเลียงพืชผลการเกษตรแก่ประชาชน	จำนวน ๑ แห่ง/ปี จากนายทวิ ถึงนายคำพวน กว้าง ๔ ม. ยาว ๑,๐๐๐ ม.	๑๐๐,๐๐๐	-	๑๐๐,๐๐๐	๑๐๐,๐๐๐	๑๐๐,๐๐๐	ประชาชนที่สัญจรร้อยละ๘๐พึงพอใจ	การคมนาคมสะดวกรวดเร็ว	กองช่าง
๑๕	โครงการปรับปรุง/ซ่อมแซมระบบระบายน้ำ หมู่ ๑๐	เพื่อการระบายน้ำป้องกันน้ำท่วม	จำนวน ๑ แห่ง/ปี รอบหมู่บ้าน ๔๘๐ เมตร	๕๐,๐๐๐	๕๐,๐๐๐	๕๐,๐๐๐	๕๐,๐๐๐	๕๐,๐๐๐	ถนนกว้างและการเดินทางสะดวกขึ้น	การระบายน้ำดีขึ้น น้ำไม่ท่วม	กองช่าง
๑๖	โครงการขยายเขตไฟฟ้าสาธารณะเพื่อการเกษตร หมู่ ๑	เพื่อขยายเขตไฟฟ้าตำบลบ้านค้อให้ทั่วถึงใช้ในการเดินทางลำเลียงผลผลิตการเกษตร	จำนวน ๑ แห่ง/ปี จากแยกบ้านนายสง่า ถึงระฆัง ถึงเดินวัวชุม ยาว ๑.๕ กม.	-	๑,๕๐๐,๐๐๐	๑,๕๐๐,๐๐๐	๑,๕๐๐,๐๐๐	๑,๕๐๐,๐๐๐	ประชาชนมีไฟฟ้าใช้ได้สะดวกขึ้น	มีความปลอดภัยในชีวิตและทรัพย์สิน	กองช่าง
๑๗	โครงการขยายเขตไฟฟ้าสาธารณะเพื่อการเกษตร ตำบลบ้านค้อ	เพื่อความสะดวกในการขนส่งผลผลิตทางการเกษตรในเวลากลางคืน	จำนวน ๑ ครั้ง/ปี จากบ้านศรีวิไล ไปสี่แยกบ้านค้อ ระยะทาง ๓,๐๐๐ ม. จากนายเจียง จินตภู ถึง นายบุญถม คลังกลาง	-	๓,๐๐๐,๐๐๐	๓,๐๐๐,๐๐๐	๓,๐๐๐,๐๐๐	๓,๐๐๐,๐๐๐	ประชาชนมีไฟฟ้าใช้ได้สะดวกขึ้น	มีความปลอดภัยในชีวิตและทรัพย์สิน	กองช่าง
๑๘	โครงการขยายเขตไฟฟ้าสาธารณะเพื่อการเกษตร หมู่ ๖	เพื่อความสะดวกในการขนส่งผลผลิตทางการเกษตรในเวลากลางคืน	จำนวน ๑ ครั้ง/ปี จากนางางวิสัยถึงนายสมพรนายคำ ระยะทาง ๒.๕ กม.	-	๕๐๐,๐๐๐	๕๐๐,๐๐๐	๕๐๐,๐๐๐	๕๐๐,๐๐๐	ประชาชนมีไฟฟ้าใช้ได้สะดวกขึ้น	มีความปลอดภัยในชีวิตและทรัพย์สิน	กองช่าง

- ก. ยุทธศาสตร์จังหวัดที่ ๒. ยุทธศาสตร์การส่งเสริมและเพิ่มมูลค่าสินค้า การเกษตร อุตสาหกรรม การค้า การลงทุน
- ข. ยุทธศาสตร์การพัฒนาขององค์กรปกครองส่วนท้องถิ่นในเขตจังหวัดหนองบัวลำภู ๑. ยุทธศาสตร์การพัฒนาคูณภาพชีวิตของประชาชนในท้องถิ่น
๒. ยุทธศาสตร์การส่งเสริมและพัฒนาสินค้า การเกษตร การค้า การลงทุน

๒.๒ แผนงานเคหะและชุมชน

ที่	โครงการ	วัตถุประสงค์	เป้าหมาย (ผลผลิตของโครงการ)	งบประมาณ					ตัวชี้วัด(KPI)	ผลที่คาดว่าจะได้รับ	หน่วยงาน รับผิดชอบหลัก
				๒๕๖๑ (บาท)	๒๕๖๒ (บาท)	๒๕๖๓ (บาท)	๒๕๖๔ (บาท)	๒๕๖๕ (บาท)			
๑๙	โครงการขยายเขตไฟฟ้าสาธารณะเพื่อการเกษตร หมู่ ๗	เพื่อความสะดวกในการขนส่งผลผลิตทางการเกษตรในเวลากลางคืน	จำนวน ๑ ครั้ง/ปี จากบ้านหนองนกเขียน ถึงบ้านนา นายอ่องทอง โคตรอินทร์	๑๐๐,๐๐๐	-	๑๐๐,๐๐๐	๑๐๐,๐๐๐	๑๐๐,๐๐๐	ประชาชนมีไฟฟ้าใช้ ได้สะดวกขึ้น	มีความปลอดภัยในชีวิต และทรัพย์สิน	กองช่าง
๒๐	โครงการขยายเขตไฟฟ้าสาธารณะเพื่อการเกษตร หมู่ ๔	เพื่อความสะดวกในการขนส่งผลผลิตทางการเกษตรในเวลากลางคืน	จำนวน ๑ ครั้ง/ปี บ้านกุดฉิม	-	๓๐๐,๐๐๐	๓๐๐,๐๐๐	๓๐๐,๐๐๐	๓๐๐,๐๐๐	ประชาชนมีไฟฟ้าใช้ ได้สะดวกขึ้น	มีความปลอดภัยในชีวิต และทรัพย์สิน	กองช่าง
๒๑	โครงการขยายเขตไฟฟ้าสาธารณะเพื่อการเกษตร หมู่ ๘	เพื่อขยายเขตไฟฟ้าตำบลบ้านค้อให้ทั่วถึง ทุกหมู่บ้านเพื่อให้ชุมชนมีแสงสว่าง	จำนวน ๑ ครั้ง/ปี จากบ้านนายสุรัชย์ ถึงบ้านนายสวัสดิ์	-	๒๕,๐๐๐	-	๒๕,๐๐๐	๒๕,๐๐๐	ประชาชนมีไฟฟ้าใช้ ได้สะดวกขึ้น	มีความปลอดภัยในชีวิต และทรัพย์สิน	กองช่าง
๒๒	โครงการขยายเขตไฟฟ้าสาธารณะเพื่อการเกษตร หมู่ ๑๐	เพื่อขยายเขตไฟฟ้าตำบลบ้านค้อให้ทั่วถึง ทุกหมู่บ้านเพื่อให้ชุมชนมีแสงสว่าง	จำนวน ๑ ครั้ง/ปี บ้านศรีวิไล	-	๓๐๐,๐๐๐	๓๐๐,๐๐๐	๓๐๐,๐๐๐	๓๐๐,๐๐๐	ประชาชนมีไฟฟ้าใช้ ส่องสว่าง	มีความปลอดภัยในชีวิต และทรัพย์สิน	กองช่าง
๒๓	โครงการขยายเขตไฟฟ้าสาธารณะเพื่อการเกษตร หมู่ ๑๐	เพื่อความสะดวกในการขนส่งผลผลิตทางการเกษตรในเวลากลางคืน	จำนวน ๑ ครั้ง/ปี จากศูนย์พัฒนาเด็กเล็ก ถึงนายนายโกล	-	๒๐๐,๐๐๐	๒๐๐,๐๐๐	๒๐๐,๐๐๐	๒๐๐,๐๐๐	ประชาชนมีไฟฟ้าใช้ ส่องสว่าง	มีความปลอดภัยในชีวิต และทรัพย์สิน	กองช่าง
๒๔	โครงการขยายเขตไฟฟ้าสาธารณะเพื่อการเกษตร หมู่ ๑๐	เพื่อความสะดวกในการขนส่งผลผลิตทางการเกษตรในเวลากลางคืน	จำนวน ๑ ครั้ง/ปี จากบ้านนางประนอม ถึงนางนายสุภาพ	-	๒๐๐,๐๐๐	๒๐๐,๐๐๐	๒๐๐,๐๐๐	๒๐๐,๐๐๐	ประชาชนมีไฟฟ้าใช้ ส่องสว่าง	มีความปลอดภัยในชีวิต และทรัพย์สิน	กองช่าง
๒๕	โครงการขยายเขตไฟฟ้าสาธารณะเพื่อการเกษตร หมู่ ๑๐	เพื่อความสะดวกในการขนส่งผลผลิตทางการเกษตรในเวลากลางคืน	จำนวน ๑ ครั้ง/ปี จากสวนนางประนอมถึงนายนายสายสมร	๓๐๐,๐๐๐	๓๐๐,๐๐๐	๓๐๐,๐๐๐	๓๐๐,๐๐๐	๓๐๐,๐๐๐	ประชาชนมีไฟฟ้าใช้ ได้สะดวกขึ้น	มีความปลอดภัยในชีวิต และทรัพย์สิน	กองช่าง
๒๖	โครงการขยายเขตไฟฟ้าสาธารณะเพื่อการเกษตร หมู่ ๑๐	เพื่อความสะดวกในการขนส่งผลผลิตทางการเกษตรในเวลากลางคืน	จำนวน ๑ ครั้ง/ปี จากบ้านนางม้วยถึงนายนายเปลื้อง	๓๐๐,๐๐๐	-	-	๓๐๐,๐๐๐	๓๐๐,๐๐๐	ประชาชนมีไฟฟ้าใช้ ได้สะดวกขึ้น	มีความปลอดภัยในชีวิต และทรัพย์สิน	กองช่าง
๒๗	โครงการขยายเขตไฟฟ้าสาธารณะเพื่อการเกษตร หมู่ ๑๐	เพื่อความสะดวกในการขนส่งผลผลิตทางการเกษตรในเวลากลางคืน	จำนวน ๑ ครั้ง/ปี จากศูนย์พัฒนาเด็กเล็ก ถึงนายนายภิเชษ สมากม	๓๐๐,๐๐๐	๓๐๐,๐๐๐	๓๐๐,๐๐๐	๓๐๐,๐๐๐	๓๐๐,๐๐๐	ประชาชนมีไฟฟ้าใช้ ได้สะดวกขึ้น	มีความปลอดภัยในชีวิต และทรัพย์สิน	กองช่าง
๒๘	โครงการขยายเขตไฟฟ้าสาธารณะเพื่อการเกษตร หมู่ ๓	เพื่อความสะดวกในการขนส่งผลผลิตทางการเกษตรในเวลากลางคืน	จำนวน ๑ ครั้ง/ปี บ้านหนองงูเห่ล้อม	๒๒๐,๐๐๐	๒๒๐,๐๐๐	๒๒๐,๐๐๐	๒๒๐,๐๐๐	๒๒๐,๐๐๐	ประชาชนมีไฟฟ้าใช้ ได้สะดวกขึ้น	มีความปลอดภัยในชีวิต และทรัพย์สิน	กองช่าง
๒๙	โครงการก่อสร้างบล็อกคอนเวดทำสะพานข้ามลำห้วยโสกกรัง หมู่ ๗	เพื่อให้ประชาชนสามารถสัญจรไปมา และการขนส่งสำหรับงานด้านเกษตรกรรม	จำนวน ๒ แห่ง จากนางนางใบ พันแน่นถึงนางนางคำมวล ลีแก้ว	๘๐๐,๐๐๐	๘๐๐,๐๐๐	๘๐๐,๐๐๐	๘๐๐,๐๐๐	๘๐๐,๐๐๐	มีเส้นทางในการสัญจร และขนส่งผลผลิต	การคมนาคมสะดวก รวดเร็ว	กองช่าง

- ก. ยุทธศาสตร์จังหวัดที่ ๒. ยุทธศาสตร์การส่งเสริมและเพิ่มมูลค่าสินค้า การเกษตร อุตสาหกรรม การค้า การลงทุน
- ข. ยุทธศาสตร์การพัฒนาขององค์กรปกครองส่วนท้องถิ่นในเขตจังหวัดหนองบัวลำภู ๑. ยุทธศาสตร์การพัฒนาคูณภาพชีวิตของประชาชนในท้องถิ่น
๒. ยุทธศาสตร์การส่งเสริมและพัฒนาสินค้า การเกษตร การค้า การลงทุน

๒.๒ แผนงานเคหะและชุมชน

ที่	โครงการ	วัตถุประสงค์	เป้าหมาย (ผลผลิตของโครงการ)	งบประมาณ					ตัวชี้วัด(KPI)	ผลที่คาดว่าจะได้รับ	หน่วยงาน รับผิดชอบหลัก
				๒๕๖๑ (บาท)	๒๕๖๒ (บาท)	๒๕๖๓ (บาท)	๒๕๖๔ (บาท)	๒๕๖๕ (บาท)			
๓๐	โครงการขยายเขตไฟฟ้าสาธารณะเพื่อการเกษตร หมู่ ๑	เพื่อความสะดวกในการขนส่งผลผลิตทางการเกษตรในเวลากลางคืน	จำนวน ๑ ครั้ง/ปี บ้านคือ หมู่ที่ ๑	-	-	๓๐๐,๐๐๐	๓๐๐,๐๐๐	๓๐๐,๐๐๐	ประชาชนมีไฟฟ้าใช้ ได้สะดวกขึ้น	มีความปลอดภัยในชีวิต และทรัพย์สิน	กองช่าง
๓๑	โครงการขยายเขตไฟฟ้าสาธารณะเพื่อการเกษตร หมู่ ๒	เพื่อความสะดวกในการขนส่งผลผลิตทางการเกษตรในเวลากลางคืน	จำนวน ๑ ครั้ง/ปี บ้านโคกป่ากุง	-	-	๓๐๐,๐๐๐	๓๐๐,๐๐๐	๓๐๐,๐๐๐	ประชาชนมีไฟฟ้าใช้ ได้สะดวกขึ้น	มีความปลอดภัยในชีวิต และทรัพย์สิน	กองช่าง
๓๒	โครงการปรับปรุงซ่อมสร้างถนนลูกรังเพื่อการเกษตร หมู่ที่ ๕	เพื่อปรับปรุงและซ่อมสร้างถนนลูกรังให้สามารถใช้งานได้ดี	จากนางแก้ว ศรีจันทร์ ถึงโนนเพิ่ม	๖๐,๐๐๐	๖๐,๐๐๐	๖๐,๐๐๐	๖๐,๐๐๐	๖๐,๐๐๐	ประชาชนที่สัญจร ร้อยละ๘๐พึงพอใจ	การคมนาคมสะดวก รวดเร็ว	กองช่าง
๓๓	โครงการปรับปรุงซ่อมสร้างถนนลูกรังเพื่อการเกษตร	เพื่อปรับปรุงและซ่อมสร้างถนนลูกรังให้สามารถใช้งานได้ดี	จากบ้านนาหนองทุ่ม ถึง สถานีสูบน้ำ	๘๐,๐๐๐	๘๐,๐๐๐	๘๐,๐๐๐	๘๐,๐๐๐	๘๐,๐๐๐	ประชาชนที่สัญจร ร้อยละ๘๐พึงพอใจ	การคมนาคมสะดวก รวดเร็ว	กองช่าง
๓๔	โครงการปรับปรุงซ่อมสร้างถนนลูกรังเพื่อการเกษตร หมู่ที่ ๕ - หมู่ที่ ๖	เพื่อปรับปรุงและซ่อมสร้างถนนลูกรังให้สามารถใช้งานได้ดี	จากบ้านท่าศิลา ถึง สถานีสูบน้ำ	๖๐,๐๐๐	๖๐,๐๐๐	๖๐,๐๐๐	๖๐,๐๐๐	๖๐,๐๐๐	ประชาชนที่สัญจร ร้อยละ๘๐พึงพอใจ	การคมนาคมสะดวก รวดเร็ว	กองช่าง
๓๕	โครงการขยายเขตไฟฟ้าสาธารณะเพื่อการเกษตร	เพื่อขยายเขตไฟฟ้าตำบลบ้านคือให้ทั่วถึงใช้ในการเดินทางลำเลียงผลผลิตการเกษตร	จำนวน ๑ แห่ง/ปี จากนาสารวัดธรรมศร กาดกล้า ถึง นานายแถม เทพคู่	๗๕๐,๐๐๐	๗๕๐,๐๐๐	๗๕๐,๐๐๐	๗๕๐,๐๐๐	๗๕๐,๐๐๐	ประชาชนมีไฟฟ้าใช้ ได้สะดวกขึ้น	มีความปลอดภัยในชีวิต และทรัพย์สิน	กองช่าง
๓๖	โครงการขยายเขตไฟฟ้าสาธารณะเพื่อการเกษตร หมู่ ๓	เพื่อความสะดวกในการขนส่งผลผลิตทางการเกษตรในเวลากลางคืน	จำนวน ๑ ครั้ง/ปี จากนาตบตำรวจโพนบูลย์ ถึง นายาคณิต หนูกสิง	๗๕๐,๐๐๐	๗๕๐,๐๐๐	๗๕๐,๐๐๐	๗๕๐,๐๐๐	๗๕๐,๐๐๐	ประชาชนมีไฟฟ้าใช้ ได้สะดวกขึ้น	มีความปลอดภัยในชีวิต และทรัพย์สิน	กองช่าง
๓๗	โครงการวางท่อส่งน้ำแรงดันสูง หมู่ ๔ ท่อ HDPE ขนาดเส้นผ่านศูนย์กลาง ๑๒ นิ้ว	เพื่อแก้ไขปัญหาภัยแล้ง	จำนวน ๑ ครั้ง/ปี จากสามแยกบ่อขะยะ ถึง หนองโสกโมก	-	-	๑,๒๐๐,๐๐๐	๑,๒๐๐,๐๐๐	๑,๒๐๐,๐๐๐	ประชาชนมีน้ำ ใช้ตลอดปี	ประชาชนมีน้ำใช้เพียงพอ	กองช่าง
๓๘	โครงการล้อมรั้วลวดหนามอ่างเก็บน้ำประปาหมู่ ๕	เพื่อป้องกันสัตว์ลงกินน้ำ	จำนวน ๑ แห่ง	๑๐๐,๐๐๐	-	-	๑๐๐,๐๐๐	๑๐๐,๐๐๐	ป้องกันสัตว์เลี้ยง ลงกินน้ำ	น้ำสะอาดใส่ใช้ประโยชน์ ได้ดี	กองช่าง
๓๙	โครงการล้อมรั้วลวดหนามสระน้ำกุดน้อย หมู่ ๘	เพื่อแก้ไขปัญหาภัยแล้ง ป้องกันสัตว์ลงกินน้ำ	จำนวน ๑ แห่ง /ปี	-	๑๐๐,๐๐๐	๑๐๐,๐๐๐	๑๐๐,๐๐๐	๑๐๐,๐๐๐	ป้องกันสัตว์เลี้ยง ลงกินน้ำ	ประชาชนมีน้ำใช้เพียงพอ	กองช่าง
๔๐	โครงการขุดเจาะบ่อบาดาล หมู่ ๑-๑๐	เพื่อแก้ไขปัญหาภัยแล้ง	จำนวน ๑ แห่ง /ปี	-	๕๐๐,๐๐๐	๕๐๐,๐๐๐	๕๐๐,๐๐๐	๕๐๐,๐๐๐	มีน้ำใช้ตลอดปี	ประชาชนมีน้ำใช้เพียงพอ	กองช่าง
๔๑	โครงการล้อมรั้วลวดหนามสระน้ำวัดป่าขาววัลย์ หมู่ ๑๐	เพื่อป้องกันสัตว์เข้า	จำนวน ๑ แห่ง	๑๐๐,๐๐๐	-	-	๑๐๐,๐๐๐	๑๐๐,๐๐๐	ป้องกันสัตว์เลี้ยงเข้า	น้ำสะอาดใส่ใช้ประโยชน์ ได้ดี	กองช่าง

- ก. ยุทธศาสตร์จังหวัดที่ ๒. ยุทธศาสตร์การส่งเสริมและเพิ่มมูลค่าสินค้า การเกษตร อุตสาหกรรม การค้า การลงทุน
 ข. ยุทธศาสตร์การพัฒนาขององค์กรปกครองส่วนท้องถิ่นในเขตจังหวัดหนองบัวลำภู ๑. ยุทธศาสตร์การพัฒนาคูณภาพชีวิตของประชาชนในท้องถิ่น
 ๒. ยุทธศาสตร์การส่งเสริมและพัฒนาสินค้า การเกษตร การค้า การลงทุน

๒.๒ แผนงานเคหะและชุมชน

ที่	โครงการ	วัตถุประสงค์	เป้าหมาย (ผลผลิตของโครงการ)	งบประมาณ					ตัวชี้วัด(KPI)	ผลที่คาดว่าจะได้รับ	หน่วยงานรับผิดชอบหลัก
				๒๕๖๑ (บาท)	๒๕๖๒ (บาท)	๒๕๖๓ (บาท)	๒๕๖๔ (บาท)	๒๕๖๕ (บาท)			
๔๒	โครงการก่อสร้างระบบประปาหมู่บ้าน ๑-๑๐	เพื่อแก้ไขปัญหาภัยแล้ง	ในเขตพื้นที่ตำบลบ้านค้อ	-	๕๐๐,๐๐๐	-	๕๐๐,๐๐๐	๕๐๐,๐๐๐	มีน้ำประปาใช้	ประชาชนมีน้ำใช้เพียงพอ	กองช่าง
๔๓	โครงการก่อสร้างทำนบกั้นน้ำ หมู่ ๑๐	เพื่อป้องกันอุทกภัย	จำนวน ๑ แห่ง	-	๕๐๐,๐๐๐	๕๐๐,๐๐๐	๕๐๐,๐๐๐	๕๐๐,๐๐๐	กักเก็บน้ำได้	ประชาชนมีน้ำใช้เพียงพอ	กองช่าง
๔๔	โครงการประปาดื่มได้ หมู่ ๖ และศูนย์พัฒนาเด็กเล็ก	เพื่อให้มีน้ำใช้ อุปโภค/บริโภค	จำนวน ๒ แห่ง	-	๓๐๐,๐๐๐	-	๓๐๐,๐๐๐	๓๐๐,๐๐๐	มีน้ำบริโภค	มีน้ำบริโภคที่สะอาด	กองช่าง
๔๕	โครงการขุดลอกคลองแหล่งน้ำเพื่อเป็นแนวป้องกันไฟป่า	เพื่อเป็นแนวป้องกันไฟป่า	ในเขตพื้นที่ตำบลบ้านค้อ	-	-	๕๐๐,๐๐๐	๕๐๐,๐๐๐	๕๐๐,๐๐๐	ปัญหาการลุกลามของไฟป่าลดลง	ความเสียหายจากปัญหาไฟป่าลดลง	กองช่าง
๔๖	โครงการก่อสร้างฝายกักเก็บน้ำ หมู่ ๑-๑๐	เพื่อแก้ไขปัญหาภัยแล้ง	จำนวน ๑ แห่ง/ปี	-	๑,๐๐๐,๐๐๐	๑,๐๐๐,๐๐๐	๑,๐๐๐,๐๐๐	๑,๐๐๐,๐๐๐	กักเก็บน้ำได้	ประชาชนมีน้ำใช้เพียงพอ	กองช่าง
๔๗	โครงการซ่อมแซมฝายน้ำล้น หมู่ ๑-๑๐	เพื่อแก้ไขปัญหาภัยแล้ง	จำนวน ๑ แห่ง/ปี	๕๐๐,๐๐๐	๕๐๐,๐๐๐	๕๐๐,๐๐๐	๕๐๐,๐๐๐	๕๐๐,๐๐๐	มีฝายชลอน้ำ	ประชาชนมีน้ำใช้เพียงพอ	กองช่าง
๔๘	โครงการขุดสระน้ำใหม่ขนาดใหญ่ หมู่ ๗,๕	เพื่อแก้ไขปัญหาภัยแล้ง	จำนวน ๑ แห่ง /ปี ขนาด ๕ ไร่	-	๒,๐๐๐,๐๐๐	๒,๐๐๐,๐๐๐	๒,๐๐๐,๐๐๐	๒,๐๐๐,๐๐๐	กักเก็บน้ำได้มากขึ้น	ประชาชนมีน้ำใช้เพียงพอ	กองช่าง
๔๙	โครงการก่อสร้างคลองส่งน้ำย่อย หมู่บ้าน หมู่ ๑ ถึง หมู่ ๑๐	เพื่อแก้ไขปัญหาภัยแล้ง	บ้านค้อหมู่ที่ ๑ จากจุดพักน้ำนาพ้อโน บุญลา ถึงหนองโสกโมก ระยะทาง ๗๐๐ เมตร	-	๒,๐๐๐,๐๐๐	๒,๐๐๐,๐๐๐	๒,๐๐๐,๐๐๐	๒,๐๐๐,๐๐๐	ทำการเกษตรอย่างทั่วถึง	ประชาชนมีน้ำใช้เพียงพอ	กองช่าง
๕๐	โครงการก่อสร้างคลองส่งน้ำเพื่อการเกษตร หมู่ ๑	เพื่อแก้ไขปัญหาภัยแล้ง	จำนวน ๑ แห่ง /ปี จากคลองส่งน้ำหลักบ้านหนองทุ่มถึงวังเดือนห้า	๑,๕๐๐,๐๐๐	๑,๕๐๐,๐๐๐	๑,๕๐๐,๐๐๐	๑,๕๐๐,๐๐๐	๑,๕๐๐,๐๐๐	ทำการเกษตรอย่างทั่วถึง	ประชาชนมีน้ำใช้เพียงพอ	กองช่าง
๕๑	โครงการขุดลอก/ขยายสระเดินวัวชุม หมู่ ๑	เพื่อแก้ไขปัญหาภัยแล้ง	จำนวน ๑ แห่ง /ปี บ้านค้อ หมู่ที่ ๑	-	๕๐๐,๐๐๐	๕๐๐,๐๐๐	๕๐๐,๐๐๐	๕๐๐,๐๐๐	เพิ่มปริมาณการกักเก็บน้ำได้มากขึ้น	ประชาชนมีน้ำใช้เพียงพอ	กองช่าง
๕๒	โครงการก่อสร้างคลองส่งน้ำเพื่อการเกษตร(ไส้ไก่) หมู่ที่ ๒	เพื่อแก้ไขปัญหาภัยแล้ง	จากนายสุชาติ ถึงสระหนองขาม กว้าง ๖๐ ซม. ลึก ๕๐ ซม. ยาว ๗๐๐ ม.	-	๕๐๐,๐๐๐	๕๐๐,๐๐๐	๕๐๐,๐๐๐	๕๐๐,๐๐๐	ทำการเกษตรอย่างทั่วถึง	ประชาชนมีน้ำเพื่อการเกษตรอย่างทั่วถึงและเพียงพอ	กองช่าง
๕๓	โครงการก่อสร้างคลองส่งน้ำเพื่อการเกษตร(ไส้ไก่) หมู่ที่ ๒	เพื่อแก้ไขปัญหาภัยแล้ง	จากไร่พัฒนาโชติ หมู่ ๒ ถึงนางนงนอม พงษ์อารี กว้าง ๖๐ ซม. ลึก ๕๐ ซม. ยาว ๕๐๐ ม.	-	๕๐๐,๐๐๐	๕๐๐,๐๐๐	๕๐๐,๐๐๐	๕๐๐,๐๐๐	ทำการเกษตรอย่างทั่วถึง	ประชาชนมีน้ำเพื่อการเกษตรอย่างทั่วถึงและเพียงพอ	กองช่าง
๕๔	โครงการขุดลอก/ขยายสระหนองกกบก หมู่ ๓	เพื่อแก้ไขปัญหาภัยแล้ง	จำนวน ๑ แห่ง /ปี ขนาดกว้าง ๓๐ ม. ยาว ๔๐ ม. ลึก ๓ ม.	-	๔๐๐,๐๐๐	๔๐๐,๐๐๐	๔๐๐,๐๐๐	๔๐๐,๐๐๐	เพิ่มปริมาณการกักเก็บน้ำได้มากขึ้น	ประชาชนมีน้ำใช้เพียงพอ	กองช่าง
๕๕	โครงการก่อสร้างคลองส่งน้ำย่อย (ไส้ไก่) หมู่บ้าน หมู่ ๔-๕	เพื่อแก้ไขปัญหาภัยแล้ง	พื้นที่หมู่ที่ ๔-๕ จากหน้าอนามัยหนองทุ่ม ถึงบ้านนายสีห์ สุวรรณศรี	-	๒๐๐,๐๐๐	๒๐๐,๐๐๐	๒๐๐,๐๐๐	๒๐๐,๐๐๐	การเกษตรทั่วถึง	ประชาชนมีน้ำใช้เพียงพอ	กองช่าง
๕๖	โครงการขุดลอกลำห้วยหนองลิ้ม หมู่ ๔	เพื่อความสะดวกในการใช้น้ำเพื่ออุปโภค	จำนวน ๑ แห่ง	-	๑,๐๐๐,๐๐๐	๑,๐๐๐,๐๐๐	๑,๐๐๐,๐๐๐	๑,๐๐๐,๐๐๐	เพิ่มปริมาณการกักน้ำ	มีระบบการระบายน้ำที่ดี ถูกวิธี	กองช่าง
๕๗	โครงการขุดลอกลำห้วยชัน หมู่ ๕	เพื่อความสะดวกในการใช้น้ำเพื่ออุปโภค	จากสระประปาหมู่บ้าน ถึงระดับน้ำ ณ ปัจจุบัน	-	๔๐๐,๐๐๐	๔๐๐,๐๐๐	๔๐๐,๐๐๐	๔๐๐,๐๐๐	เพิ่มปริมาณการกักน้ำ	มีระบบการระบายน้ำที่ดี ถูกวิธี	กองช่าง
๕๘	โครงการขุดลอก/ขยายสระหนองแอ หมู่ ๓	เพื่อแก้ไขปัญหาภัยแล้ง	จำนวน ๑ แห่ง /ปี บ้านหนองงูเห่า	-	๔๐๐,๐๐๐	๔๐๐,๐๐๐	๔๐๐,๐๐๐	๔๐๐,๐๐๐	เพิ่มปริมาณการกักเก็บน้ำได้มากขึ้น	ประชาชนมีน้ำใช้เพียงพอ	กองช่าง

- ก. ยุทธศาสตร์จังหวัดที่ ๒. ยุทธศาสตร์การส่งเสริมและเพิ่มมูลค่าสินค้า การเกษตร อุตสาหกรรม การค้า การลงทุน
- ข. ยุทธศาสตร์การพัฒนาขององค์กรปกครองส่วนท้องถิ่นในเขตจังหวัดหนองบัวลำภู ๑. ยุทธศาสตร์การพัฒนาคูณภาพชีวิตของประชาชนในท้องถิ่น
๒. ยุทธศาสตร์การส่งเสริมและพัฒนาสินค้า การเกษตร การค้า การลงทุน

๒.๒ แผนงานเคหะและชุมชน

ที่	โครงการ	วัตถุประสงค์	เป้าหมาย (ผลผลิตของโครงการ)	งบประมาณ					ตัวชี้วัด(KPI)	ผลที่คาดว่าจะได้รับ	หน่วยงาน รับผิดชอบหลัก
				๒๕๖๑ (บาท)	๒๕๖๒ (บาท)	๒๕๖๓ (บาท)	๒๕๖๔ (บาท)	๒๕๖๕ (บาท)			
๕๘	โครงการก่อสร้างคลองส่งน้ำเพื่อการเกษตร หมู่ ๕	เพื่อแก้ไขปัญหาภัยแล้ง	จำนวน ๑ แห่ง /ปี	-	๑,๐๐๐,๐๐๐	๑,๐๐๐,๐๐๐	๑,๐๐๐,๐๐๐	๑,๐๐๐,๐๐๐	การเกษตรทั่วถึง	ประชาชนมีน้ำใช้เพียงพอ	กองช่าง
๕๙	โครงการก่อสร้างคลองส่งน้ำย่อยเพื่อการเกษตร หมู่ ๖	เพื่อแก้ไขปัญหาภัยแล้ง	จากนายนายสมชัยถึงนายนายสมพร และจากนายนายใจ ถึงนายนายคำผั้น	-	๓๐๐,๐๐๐	๓๐๐,๐๐๐	๓๐๐,๐๐๐	๓๐๐,๐๐๐	ทำการเกษตรอย่างทั่วถึง	ประชาชนมีน้ำใช้เพียงพอ	กองช่าง
๖๐	โครงการก่อสร้างคลองส่งน้ำย่อย หมู่ ๖	เพื่อแก้ไขปัญหาภัยแล้ง	จำนวน ๑ แห่ง /ปี	-	๑,๕๐๐,๐๐๐	๑,๕๐๐,๐๐๐	๑,๕๐๐,๐๐๐	๑,๕๐๐,๐๐๐	ระบายน้ำได้ทัน	ประชาชนมีน้ำใช้เพียงพอ	กองช่าง
๖๑	โครงการขุดลอก/ขยายสระหมู่บ้านเดิม หมู่ ๗	เพื่อแก้ไขปัญหาภัยแล้ง	จำนวน ๑ แห่ง /ปี บริเวณทางไปบ้านหนองแวง ลึก ๓.๕๐ ม.	-	๗๐๐,๐๐๐	๗๐๐,๐๐๐	๗๐๐,๐๐๐	๗๐๐,๐๐๐	เพิ่มปริมาณการกักเก็บน้ำได้มากขึ้น	ประชาชนมีน้ำใช้เพียงพอ	กองช่าง
๖๒	โครงการขุดลอก/ขยายสระหนองตม หมู่ ๗	เพื่อแก้ไขปัญหาภัยแล้ง	จำนวน ๑ แห่ง /ปี บ้านหนองนกเขียน ขนาด ๔๐๐ x ๔๐๐ ม.	-	๗๐๐,๐๐๐	๗๐๐,๐๐๐	๗๐๐,๐๐๐	๗๐๐,๐๐๐	เพิ่มปริมาณการกักเก็บน้ำได้มากขึ้น	ประชาชนมีน้ำใช้เพียงพอ	กองช่าง
๖๓	โครงการขุดลอก/ขยายสระสาธารณะหมู่บ้าน หมู่ ๘	เพื่อแก้ไขปัญหาภัยแล้ง	จำนวน ๑ แห่ง /ปี ขนาดกว้าง ๑๐๐ ม. ยาว ๑๐๐ ม. ลึก ๓ ม.	-	๖๐๐,๐๐๐	๖๐๐,๐๐๐	๖๐๐,๐๐๐	๖๐๐,๐๐๐	เพิ่มปริมาณการกักเก็บน้ำได้มากขึ้น	ประชาชนมีน้ำใช้เพียงพอ	กองช่าง
๖๔	โครงการก่อสร้างฝายกั้นน้ำกุดหน้อย หมู่ ๘	เพื่อแก้ไขปัญหาภัยแล้ง	จำนวน ๑ แห่ง /ปี	-	๒๐๐,๐๐๐	๒๐๐,๐๐๐	๒๐๐,๐๐๐	๒๐๐,๐๐๐	กักเก็บน้ำได้มากขึ้น	ประชาชนมีน้ำใช้เพียงพอ	กองช่าง
๖๕	โครงการขุดลอก/ขยายสระหนองกุดหน้อย หมู่ ๘	เพื่อแก้ไขปัญหาภัยแล้ง	จำนวน ๑ แห่ง /ปี ขนาดกว้าง ๖๐ ม. ยาว ๑๐๐ ม. ลึก ๓ ม.	-	๔๐๐,๐๐๐	๔๐๐,๐๐๐	๔๐๐,๐๐๐	๔๐๐,๐๐๐	เพิ่มปริมาณการกักเก็บน้ำได้มากขึ้น	ประชาชนมีน้ำใช้เพียงพอ	กองช่าง
๖๖	โครงการขุดลอก/ขยายสระหนองโสกมูก หมู่ ๙	เพื่อแก้ไขปัญหาภัยแล้ง	จำนวน ๑ แห่ง /ปี บ้านโพธิ์ชัย	-	๗๐๐,๐๐๐	๓,๐๐๐,๐๐๐	๗๐๐,๐๐๐	๗๐๐,๐๐๐	เพิ่มปริมาณการกักเก็บน้ำได้มากขึ้น	ประชาชนมีน้ำใช้เพียงพอ	กองช่าง
๖๗	โครงการขุดคลองส่งน้ำจากอ่างเก็บน้ำวังเดือนห้า หมู่ ๗	เพื่อแก้ไขปัญหาภัยแล้งและการเกษตร	จำนวน ๑ แห่ง /ปี พื้นที่หมู่ที่๗	-	-	๕,๐๐๐,๐๐๐	๕,๐๐๐,๐๐๐	๕,๐๐๐,๐๐๐	เพิ่มปริมาณการกักเก็บน้ำได้มากขึ้น	ประชาชนมีน้ำใช้เพียงพอ	กองช่าง
๖๘	โครงการก่อสร้างคลองส่งน้ำย่อย หมู่ ๑๐	เพื่อแก้ไขปัญหาภัยแล้ง	จากนางนางตุ้ย ทองผา ถึงนายนายเปลื้องอุประถา ยาว ๕๐๐ ม. กว้าง ๕๐ ม.	-	๕๐๐,๐๐๐	๕๐๐,๐๐๐	๕๐๐,๐๐๐	๕๐๐,๐๐๐	ส่งน้ำได้ไกลขึ้น	ประชาชนมีน้ำใช้เพียงพอ	กองช่าง
๖๙	โครงการก่อสร้างฝายน้ำล้นลำห้วยตมลำห้วยน้อย	เพื่อแก้ไขปัญหาภัยแล้ง	จำนวน ๑ แห่ง /ปี	-	๒๐๐,๐๐๐	๒๐๐,๐๐๐	๒๐๐,๐๐๐	๒๐๐,๐๐๐	กักเก็บน้ำได้มากขึ้น	ประชาชนมีน้ำใช้เพียงพอ	กองช่าง
๗๐	โครงการซ่อมแซม/ปรับปรุงระบบน้ำเพื่อการเกษตรตำบลบ้านค้อ	เพื่อใช้ในการเกษตร	จำนวน ๑ แห่ง /ปี หมู่ ๑-๑๐	-	๕๐๐,๐๐๐	๕๐๐,๐๐๐	๕๐๐,๐๐๐	๕๐๐,๐๐๐	ทำการเกษตรอย่างทั่วถึง	ประชาชนมีน้ำใช้ในการเกษตรอย่างเพียงพอ	กองช่าง
๗๑	โครงการก่อสร้างคลองส่งน้ำย่อย	เพื่อใช้ในการเกษตร	จำนวน ๑ แห่ง /ปี หมู่ ๑-๑๐	๕๐๐,๐๐๐	๕๐๐,๐๐๐	๕๐๐,๐๐๐	๕๐๐,๐๐๐	๕๐๐,๐๐๐	ทำการเกษตรอย่างทั่วถึง	ประชาชนมีน้ำใช้ในการเกษตรอย่างเพียงพอ	กองช่าง
๗๒	โครงการก่อสร้างคลองส่งน้ำใส่ไก่ หมู่ ๑	เพื่อใช้ในการเกษตร	จำนวน ๑ แห่ง ยาว ๓ กิโลเมตร	๑,๐๐๐,๐๐๐	๑,๐๐๐,๐๐๐	๑,๐๐๐,๐๐๐	๑,๐๐๐,๐๐๐	๑,๐๐๐,๐๐๐	ทำการเกษตรอย่างทั่วถึง	ประชาชนมีน้ำใช้ในการเกษตรอย่างเพียงพอ	กองช่าง

- ก. ยุทธศาสตร์จังหวัดที่ ๒. ยุทธศาสตร์การส่งเสริมและเพิ่มมูลค่าสินค้า การเกษตร อุตสาหกรรม การค้า การลงทุน
- ข. ยุทธศาสตร์การพัฒนาขององค์กรปกครองส่วนท้องถิ่นในเขตจังหวัดหนองบัวลำภู ๑. ยุทธศาสตร์การพัฒนาคูณภาพชีวิตของประชาชนในท้องถิ่น
๒. ยุทธศาสตร์การส่งเสริมและพัฒนาสินค้า การเกษตร การค้า การลงทุน

๒.๒ แผนงานเคหะและชุมชน

ที่	โครงการ	วัตถุประสงค์	เป้าหมาย (ผลผลิตของโครงการ)	งบประมาณ					ตัวชี้วัด(KPI)	ผลที่คาดว่าจะได้รับ	หน่วยงานรับผิดชอบหลัก
				๒๕๖๑ (บาท)	๒๕๖๒ (บาท)	๒๕๖๓ (บาท)	๒๕๖๔ (บาท)	๒๕๖๕ (บาท)			
๗๓	โครงการก่อสร้างคลองส่งน้ำย่อยเพื่อการเกษตร หมู่ ๓	เพื่อใช้ในการเกษตร	จำนวน ๑ แห่ง/ปี จากบ้านหนองทุ่ม ม. ๕ ถึงบ้านหนองงูเหลือม ม. ๓	-	๕,๐๐๐,๐๐๐	๕,๐๐๐,๐๐๐	๕,๐๐๐,๐๐๐	๕,๐๐๐,๐๐๐	ทำการเกษตรอย่างทั่วถึง	ประชาชนมีน้ำใช้ในการเกษตรอย่างเพียงพอ	กองช่าง
๗๔	โครงการก่อสร้างคลองส่งน้ำย่อยภายในหมู่บ้าน หมู่ ๓	เพื่อให้มีน้ำใช้ในการเกษตร	จำนวน ๑ แห่ง ยาว ๑,๘๐๐ เมตร	๕๐๐,๐๐๐	๕๐๐,๐๐๐	๕๐๐,๐๐๐	๕๐๐,๐๐๐	๕๐๐,๐๐๐	เพิ่มปริมาณการกักเก็บน้ำ	ประชาชนมีน้ำใช้ในการเกษตรอย่างเพียงพอ	กองช่าง
๗๕	โครงการก่อสร้างคลองส่งน้ำเพื่อการเกษตร หมู่ ๔	เพื่อให้มีน้ำใช้ในการเกษตร	จำนวน ๑ แห่ง จากนายสำลี อุประธาถึงนายสุริโย อุปถัมภ์ กว้าง ๐.๕๐ ม. ยาว ๓๐๐ ม. ลึก ๐.๐๕ ม.	๒๐๐,๐๐๐	๒๐๐,๐๐๐	๒๐๐,๐๐๐	๒๐๐,๐๐๐	๒๐๐,๐๐๐	ทำการเกษตรอย่างทั่วถึง	ประชาชนมีน้ำใช้ในการเกษตรอย่างเพียงพอ	กองช่าง
๗๖	โครงการก่อสร้างฝายน้ำล้นหัวขันธ์ หมู่ ๕	เพื่อให้มีน้ำใช้ในการเกษตร	จำนวน ๑ แห่ง ตรงที่นา นายวิฑูรย์ สุรินาม	-	๕๐๐,๐๐๐	๕๐๐,๐๐๐	๕๐๐,๐๐๐	๕๐๐,๐๐๐	กักเก็บน้ำได้ดี	ประชาชนมีน้ำใช้ในการเกษตรอย่างเพียงพอ	กองช่าง
๗๗	โครงการก่อสร้างคลองส่งน้ำย่อย หมู่ ๕	เพื่อให้มีน้ำใช้ในการเกษตร	จำนวน ๑ แห่ง	๕๐๐,๐๐๐	๕๐๐,๐๐๐	๕๐๐,๐๐๐	๕๐๐,๐๐๐	๕๐๐,๐๐๐	ทำการเกษตรอย่างทั่วถึง	ประชาชนมีน้ำใช้ในการเกษตรอย่างเพียงพอ	กองช่าง
๗๘	โครงการปรับปรุงซ่อมแซมฝายน้ำล้นหมู่ ๑	เพื่อใช้ในการเกษตร	จำนวน ๒ แห่ง นาแม่วรรณและนาแม่ดวงจันทร์	๘๐๐,๐๐๐	๘๐๐,๐๐๐	๘๐๐,๐๐๐	๘๐๐,๐๐๐	๘๐๐,๐๐๐	กักเก็บน้ำได้ดี	ประชาชนมีน้ำใช้ในการเกษตรอย่างเพียงพอ	กองช่าง
๗๙	โครงการก่อสร้างคลองส่งน้ำย่อย หมู่ ๕	เพื่อให้มีน้ำใช้ในการเกษตร	จำนวน ๑ แห่ง/ปี จากนายสำลี ถึงนายอุทัย พาศัย ยาว ๖๐๐ ม. จากนายพิง ถึงนายคำเที่ยง ยาว ๕๐๐ ม. จากนายชวด ถึงนายสุพล ยาว ๕๐๐ ม. จากนายเหรียญ ถึงนายบรรเทา ยาว ๖๐๐ ม. จากนายบัว ถึงนายสมาน ยาว ๖๐๐ ม.	- ๒๐๐,๐๐๐ - - -	๒๐๐,๐๐๐ ๒๐๐,๐๐๐ ๒๐๐,๐๐๐ ๒๐๐,๐๐๐ ๒๐๐,๐๐๐	- - - - -	๒๐๐,๐๐๐ ๒๐๐,๐๐๐ ๒๐๐,๐๐๐ ๒๐๐,๐๐๐ ๒๐๐,๐๐๐	๒๐๐,๐๐๐ ๒๐๐,๐๐๐ ๒๐๐,๐๐๐ ๒๐๐,๐๐๐ ๒๐๐,๐๐๐	ทำการเกษตรอย่างทั่วถึง	ประชาชนมีน้ำใช้ในการเกษตรอย่างเพียงพอ	กองช่าง
๘๐	โครงการก่อสร้างคลองส่งน้ำใส่ไก่ หมู่ ๕	เพื่อใช้ในการเกษตร	จำนวน ๑ แห่ง	-	๕๐๐,๐๐๐	๕๐๐,๐๐๐	๕๐๐,๐๐๐	๕๐๐,๐๐๐	ทำการเกษตรอย่างทั่วถึง	ประชาชนมีน้ำใช้ในการเกษตรอย่างเพียงพอ	กองช่าง
๘๑	โครงการขยายคลองส่งน้ำเพื่อการเกษตร หมู่ ๖	เพื่อให้มีน้ำใช้ในการเกษตร	จำนวน ๑ แห่ง	-	๕๐๐,๐๐๐	๕๐๐,๐๐๐	๕๐๐,๐๐๐	๕๐๐,๐๐๐	ทำการเกษตรอย่างทั่วถึง	ประชาชนมีน้ำใช้ในการเกษตรอย่างเพียงพอ	กองช่าง
๘๒	โครงการขยายคลองส่งน้ำย่อยเพื่อการเกษตร หมู่ ๖	เพื่อใช้ในการเกษตร	จำนวน ๑ แห่ง/ปี บ้านท่าศิลา	๓๐๐,๐๐๐	๓๐๐,๐๐๐	๓๐๐,๐๐๐	๓๐๐,๐๐๐	๓๐๐,๐๐๐	ทำการเกษตรอย่างทั่วถึง	ประชาชนมีน้ำใช้ในการเกษตรอย่างเพียงพอ	กองช่าง

- ก. ยุทธศาสตร์จังหวัดที่ ๒. ยุทธศาสตร์การส่งเสริมและเพิ่มมูลค่าสินค้า การเกษตร อุตสาหกรรม การค้า การลงทุน
- ข. ยุทธศาสตร์การพัฒนาขององค์กรปกครองส่วนท้องถิ่นในเขตจังหวัดหนองบัวลำภู ๑. ยุทธศาสตร์การพัฒนาคูณภาพชีวิตของประชาชนในท้องถิ่น
๒. ยุทธศาสตร์การส่งเสริมและพัฒนาสินค้า การเกษตร การค้า การลงทุน

๒.๒ แผนงานเคหะและชุมชน

ที่	โครงการ	วัตถุประสงค์	เป้าหมาย (ผลผลิตของโครงการ)	งบประมาณ					ตัวชี้วัด(KPI)	ผลที่คาดว่าจะได้รับ	หน่วยงาน รับผิดชอบหลัก
				๒๕๖๑ (บาท)	๒๕๖๒ (บาท)	๒๕๖๓ (บาท)	๒๕๖๔ (บาท)	๒๕๖๕ (บาท)			
๘๓	โครงการขุดลอกลำห้วยโสกรัง หมู่ ๗	เพื่อให้มีน้ำใช้ในการเกษตร	จากนายสาว ถึงนายวาสนา กว้าง ๑๖ ม. ยาว ๑,๐๐๐ ม. ลึก ๓ ม.	๖๐๐,๐๐๐	๖๐๐,๐๐๐	๖๐๐,๐๐๐	๖๐๐,๐๐๐	๖๐๐,๐๐๐	เพิ่มปริมาณการกักเก็บน้ำ	ประชาชนมีน้ำใช้ในการเกษตรอย่างเพียงพอ	กองช่าง
๘๔	โครงการขุดลอกลำห้วยหนองโดน หมู่ ๗	เพื่อให้มีน้ำใช้ในการเกษตร	จำนวน ๑ แห่ง จากนางงพูน ถึงนายทูล วีแก้ว กว้าง ๑๖ เมตร ยาว ๑,๕๐๐ เมตร ลึก ๓ ม.	๗๐๐,๐๐๐	๗๐๐,๐๐๐	๗๐๐,๐๐๐	๗๐๐,๐๐๐	๗๐๐,๐๐๐	เพิ่มปริมาณการกักเก็บน้ำ	ประชาชนมีน้ำใช้ในการเกษตรอย่างเพียงพอ	กองช่าง
๘๕	โครงการก่อสร้างฝายน้ำล้นลำห้วยน้อย หมู่ ๘	เพื่อใช้ในการเกษตร	จำนวน ๑ แห่ง กว้าง ๖.๐๐ ม. ยาว ๖.๐๐ ม. ลึก ๓.๐๐ ม.	๕๐๐,๐๐๐	๕๐๐,๐๐๐	๕๐๐,๐๐๐	๕๐๐,๐๐๐	๕๐๐,๐๐๐	กักเก็บน้ำได้	ประชาชนมีน้ำใช้ในการเกษตรอย่างเพียงพอ	กองช่าง
๘๖	โครงการก่อสร้างฝายน้ำล้นลำห้วยตุม หมู่ ๘	เพื่อใช้ในการเกษตร	จำนวน ๑ แห่ง กว้าง ๘.๐๐ ม. ยาว ๑๒.๐๐ ม. ลึก ๓.๐๐ ม.	๕๐๐,๐๐๐	๕๐๐,๐๐๐	๕๐๐,๐๐๐	๕๐๐,๐๐๐	๕๐๐,๐๐๐	กักเก็บน้ำได้	ประชาชนมีน้ำใช้ในการเกษตรอย่างเพียงพอ	กองช่าง
๘๗	โครงการซ่อมแซม/ปรับปรุงระบบน้ำเพื่อการเกษตร หมู่ ๑๐	เพื่อใช้ในการเกษตร	จำนวน ๑ แห่ง/ปี	๑,๕๐๐,๐๐๐	๑,๕๐๐,๐๐๐	๑,๕๐๐,๐๐๐	๑,๕๐๐,๐๐๐	๑,๕๐๐,๐๐๐	มีน้ำใช้ในการเกษตรตลอดปี	ประชาชนมีน้ำใช้ในการเกษตรอย่างเพียงพอ	กองช่าง
๘๘	โครงการก่อสร้างคลองส่งน้ำเพื่อการเกษตร หมู่ ๑๐	เพื่อใช้ในการเกษตร	จำนวน ๑ แห่ง/ปี	-	๕๐๐,๐๐๐	๕๐๐,๐๐๐	๕๐๐,๐๐๐	๕๐๐,๐๐๐	กระจายน้ำในการ	ประชาชนมีน้ำใช้ในการเกษตรอย่างเพียงพอ	กองช่าง
๘๙	โครงการก่อสร้างคลองส่งน้ำเพื่อการเกษตรและบรรเทาปัญหาภัยแล้งและบรรเทาปัญหาภัยแล้งตำบลบ้านค้อ	เพื่อใช้ในการเกษตรและบรรเทาปัญหาภัยแล้ง	ดำเนินการในเขตพื้นที่ตำบลบ้านค้อ หมู่ ๑-๑๐	๕๐๐,๐๐๐	๕๐๐,๐๐๐	๕๐๐,๐๐๐	๕๐๐,๐๐๐	๕๐๐,๐๐๐	มีน้ำในการเกษตรอย่างทั่วถึง	ประชาชนมีน้ำใช้ในการเกษตรอย่างเพียงพอ	กองช่าง
๙๐	โครงการขุดขยายคลองส่งน้ำเพื่อการเกษตรและบรรเทาปัญหาภัยแล้งตำบลบ้านค้อ	เพื่อใช้ในการเกษตรและบรรเทาปัญหาภัยแล้ง	ดำเนินการในเขตพื้นที่ตำบลบ้านค้อ หมู่ ๑-๑๐	-	-	๑,๐๐๐,๐๐๐	๑,๐๐๐,๐๐๐	๑,๐๐๐,๐๐๐	มีน้ำในการเกษตรอย่างทั่วถึง	ประชาชนมีน้ำใช้ในการเกษตรอย่างเพียงพอ	กองช่าง
๙๑	โครงการก่อสร้างฝาย/ทำนบกั้นน้ำตำบลบ้านค้อ	เพื่อใช้ในการเกษตรและบรรเทาปัญหาภัยแล้ง	ดำเนินการในเขตพื้นที่ตำบลบ้านค้อ หมู่ ๑-๑๐	๕๐๐,๐๐๐	๕๐๐,๐๐๐	๕๐๐,๐๐๐	๕๐๐,๐๐๐	๕๐๐,๐๐๐	กักเก็บน้ำได้มากขึ้น	ประชาชนมีน้ำใช้เพียงพอ	กองช่าง
๙๒	โครงการขุดลอกแหล่งน้ำเพื่อบรรเทาปัญหาภัยแล้งตำบลบ้านค้อ	เพื่อให้มีน้ำใช้ในการอุปโภค/บริโภค เพื่อการเกษตรและเพื่อบรรเทาปัญหาภัยแล้ง	ดำเนินการในเขตพื้นที่ตำบลบ้านค้อ หมู่ ๑-๑๐	๕๐๐,๐๐๐	๕๐๐,๐๐๐	๕๐๐,๐๐๐	๕๐๐,๐๐๐	๕๐๐,๐๐๐	กักเก็บน้ำได้มากขึ้น	ประชาชนมีน้ำใช้เพียงพอ	กองช่าง
๙๓	โครงการขุดลอกสระหนองฝาย หมู่ ๒	เพื่อให้มีน้ำใช้ในการ อุปโภค/บริโภค	จำนวน ๑ แห่ง กว้าง ๖๐ ม. ยาว ๘๐ ม. รวม ๙๖,๐๐๐ ลบม.	-	๕๐๐,๐๐๐	๕๐๐,๐๐๐	๕๐๐,๐๐๐	๕๐๐,๐๐๐	กักเก็บน้ำได้มากขึ้น	ประชาชนมีน้ำใช้เพียงพอ	กองช่าง
๙๔	โครงการขุดลอกสระน้ำประปา หมู่ ๑๐	เพื่อให้มีน้ำใช้ในการ อุปโภค/บริโภค	จำนวน ๑ แห่ง กว้าง ๒๕ ม. ยาว ๑๑๕ ม. ลึก ๕ ม.	-	๕๐๐,๐๐๐	๕๐๐,๐๐๐	๕๐๐,๐๐๐	๕๐๐,๐๐๐	กักเก็บน้ำได้มากขึ้น	ประชาชนมีน้ำใช้เพียงพอ	กองช่าง
๙๕	โครงการขุดลอกและขยายสระกกไฮ หมู่ ๓	เพื่อให้มีน้ำใช้ในการ อุปโภค/บริโภค	จำนวน ๑ แห่ง	-	๕๐๐,๐๐๐	๕๐๐,๐๐๐	๕๐๐,๐๐๐	๕๐๐,๐๐๐	กักเก็บน้ำได้มากขึ้น	ประชาชนมีน้ำใช้เพียงพอ	กองช่าง

- ก. ยุทธศาสตร์จังหวัดที่ ๒. ยุทธศาสตร์การส่งเสริมและเพิ่มมูลค่าสินค้า การเกษตร อุตสาหกรรม การค้า การลงทุน
- ข. ยุทธศาสตร์การพัฒนาขององค์กรปกครองส่วนท้องถิ่นในเขตจังหวัดหนองบัวลำภู ๑. ยุทธศาสตร์การพัฒนาคูณภาพชีวิตของประชาชนในท้องถิ่น
๒. ยุทธศาสตร์การส่งเสริมและพัฒนาสินค้า การเกษตร การค้า การลงทุน

๒.๒ แผนงานเคหะและชุมชน

ที่	โครงการ	วัตถุประสงค์	เป้าหมาย (ผลผลิตของโครงการ)	งบประมาณ					ตัวชี้วัด(KPI)	ผลที่คาดว่าจะได้รับ	หน่วยงาน รับผิดชอบหลัก
				๒๕๖๑ (บาท)	๒๕๖๒ (บาท)	๒๕๖๓ (บาท)	๒๕๖๔ (บาท)	๒๕๖๕ (บาท)			
๙๖	โครงการขุดลอกคลองแหล่งน้ำเพื่ออุปโภค-บริโภค หมู่ ๖	เพื่อให้มีน้ำใช้ในการ อุปโภค/บริโภค	จำนวน ๑ แห่ง หมู่ ๖	-	๓๐๐,๐๐๐	๓๐๐,๐๐๐	๓๐๐,๐๐๐	๓๐๐,๐๐๐	กักเก็บน้ำได้ ในฤดูแล้ง	ประชาชนมีน้ำใช้เพียงพอ	กองช่าง
๙๗	โครงการขุดลอกสระน้ำหนองจาน หมู่ ๔	เพื่อให้มีน้ำใช้ในการ อุปโภค/บริโภค	จำนวน ๑ แห่ง	๓๐๐,๐๐๐	๓๐๐,๐๐๐	๓๐๐,๐๐๐	๓๐๐,๐๐๐	๓๐๐,๐๐๐	สระกักเก็บน้ำ ได้มากขึ้น	ประชาชนมีน้ำใช้เพียงพอ	กองช่าง
๙๘	โครงการล้อมรั้วประปาหมู่บ้าน หมู่ ๕	เพื่อกำหนดแนวเขตและป้องกันสัตว์	จำนวน ๑ แห่ง/ปี เป็นเสาปูน สูง ๑.๕๐ ม. พร้อมลวดหนาม	๑๕๐,๐๐๐	-	-	๑๕๐,๐๐๐	๑๕๐,๐๐๐	มีรั้วรอบประปา	ป้องกันสัตว์และใช้ ประโยชน์จากแหล่งน้ำ	กองช่าง
๙๙	โครงการขุดคลองรอบที่สาธารณะประโยชน์ ภายในตำบลบ้านค้อ	เพื่อป้องกันการบุกรุกที่สาธารณะ	จำนวน ๑๐ หมู่บ้าน ขนาดกว้าง ๒ ม. ลึก ๒ ม.	-	-	๕๐๐,๐๐๐	๕๐๐,๐๐๐	๕๐๐,๐๐๐	ป้องกันการลักลอบที่	ที่สาธารณะประโยชน์ เหลือเท่าเดิม	กองช่าง
๑๐๐	โครงการก่อสร้างถนนลูกรังรอบที่สาธารณะประโยชน์	เพื่อป้องกันการบุกรุกที่สาธารณะ	หมู่บ้านที่มีที่สาธารณะประโยชน์ กว้าง ๔ เมตร	-	-	๕๐๐,๐๐๐	๕๐๐,๐๐๐	๕๐๐,๐๐๐	ป้องกันการลักลอบที่	ที่สาธารณะประโยชน์ เหลือเท่าเดิม	กองช่าง
๑๐๑	โครงการก่อสร้างถนนลาดยางทับผิวจราจรเดิม หมู่ ๗	เพื่อให้ประชาชนมีถนนสำหรับใช้ในการ การคมนาคมสะดวกรวดเร็ว	จำนวน ๑ แห่ง/ปี รอบหมู่บ้าน กว้าง ๕ ม. ยาว ๑,๕๐๐ ม. หน้า ๐.๒๐ ม.	-	-	๔,๗๕๖,๐๐๐	๔,๗๕๖,๐๐๐	๔,๗๕๖,๐๐๐	ประชาชนที่สัญจร ร้อยละ ๘๐พึงพอใจ	การคมนาคมสะดวก รวดเร็ว	กองช่าง
๑๐๒	โครงการก่อสร้างถนนลูกรังมาตรฐานสายโนนเพิ่ม	- เพื่อให้ประชาชนสามารถสัญจรได้สะดวก - เพื่อส่งเสริมการท่องเที่ยว	จำนวน ๑ แห่ง/ปี จากแยกทางหลวงหมายเลข ๒๑๔๖ (อ.โนนสัง- เขื่อนอุบลรัตน์) ไปทางทิศตะวันตก ผิวจราจร กว้าง ๕ ม. ความยาว ๑,๕๐๐ ม. บดอัดแน่น ปริมาณลูกรัง(คิวหลวม) ไม่น้อยกว่า ๓,๐๐๐ ลบ.ม.	-	-	๓๗๕,๐๐๐	๓๗๕,๐๐๐	๓๗๕,๐๐๐	ประชาชนได้ใช้ ประโยชน์ ร้อยละ ๘๐	การคมนาคมสะดวก รวดเร็ว ส่งเสริมการท่องเที่ยว	กองช่าง
๑๐๓	โครงการขยายผิวจราจรคอนกรีตเสริมเหล็ก และปูทับด้วยแอสฟัลติกคอนกรีต สายบ้านโคกป่ากุง - บ้านหนองทุ่ม	-เพื่อให้ประชาชนสามารถสัญจรได้ สะดวก -เพื่อการท่องเที่ยว	มีถนนที่มีมาตรฐานให้สัญจร ความกว้างผิวจราจรข้างละ ๘๐ ซม. ยาว ๔ กม. หน้า ๐.๑๕ ม. หรือมีพื้นที่ผิวจราจร ไม่น้อยกว่า ๖,๔๐๐ ตร.ม.	-	-	๔,๖๗๒,๐๐๐	๔,๖๗๒,๐๐๐	๔,๖๗๒,๐๐๐	ประชาชนได้ใช้ ประโยชน์ ร้อยละ ๘๐	การคมนาคมสะดวก รวดเร็ว ส่งเสริมการท่องเที่ยว	กองช่าง
๑๐๔	โครงการขยายเขตไฟฟ้าสาธารณะแรงต่ำ บ้านหนองทุ่ม-ถ้ำเต่า	เพื่อให้ประชาชนมีไฟฟ้าใช้สะดวก	จากแยกบ้านหนองทุ่ม ไปทางทิศตะวันออก	-	-	๑,๑๐๐,๐๐๐	๑,๑๐๐,๐๐๐	๑,๑๐๐,๐๐๐	ประชาชนมีไฟฟ้าใช้ ได้สะดวกขึ้น	มีความปลอดภัยในชีวิต และทรัพย์สิน	กองช่าง
๑๐๕	โครงการปรับปรุงทางน้ำเข้าอ่างเก็บน้ำวังเดือนห้า	เพื่อแก้ไขปัญหาภัยแล้ง และการเกษตร	จำนวน ๑ แห่ง /ปี พื้นที่หมู่ที่ ๗	-	๕๐๐,๐๐๐	๕๐๐,๐๐๐	๕,๐๐๐,๐๐๐	๕,๐๐๐,๐๐๐	เพิ่มปริมาณการ กักเก็บน้ำได้มากขึ้น	ประชาชนมีน้ำใช้เพียงพอ	กองช่าง

- ก. ยุทธศาสตร์จังหวัดที่ ๒. ยุทธศาสตร์การส่งเสริมและเพิ่มมูลค่าสินค้า การเกษตร อุตสาหกรรม การค้า การลงทุน
 ข. ยุทธศาสตร์การพัฒนาขององค์กรปกครองส่วนท้องถิ่นในเขตจังหวัดหนองบัวลำภู ๑. ยุทธศาสตร์การพัฒนาคูณภาพชีวิตของประชาชนในท้องถิ่น
 ๒. ยุทธศาสตร์การส่งเสริมและพัฒนาสินค้า การเกษตร การค้า การลงทุน

๒.๒ แผนงานเคหะและชุมชน

ที่	โครงการ	วัตถุประสงค์	เป้าหมาย (ผลผลิตของโครงการ)	งบประมาณ					ตัวชี้วัด(KPI)	ผลที่คาดว่าจะได้รับ	หน่วยงานรับผิดชอบหลัก
				๒๕๖๑ (บาท)	๒๕๖๒ (บาท)	๒๕๖๓ (บาท)	๒๕๖๔ (บาท)	๒๕๖๕ (บาท)			
๑๐๖	โครงการปรับปรุงซ่อมแซมถนนลูกรังเพื่อการเกษตร หมู่ ๕	เพื่อให้ประชาชนมีถนนสำหรับใช้ในการเดินทางและขนส่งผลผลิตทางการเกษตร	จำนวน ๑ แห่ง/ปี ถนนสายโนนเพิ่ม โนนกลาง นานายสุพัฒน์ มูลสุวรรณ ถึงนานายจรัส สีสิงนาง กว้าง ๖ ม. ยาวประมาณ ๑,๐๐๐ ม.	-	-	๓๐๐,๐๐๐	๓๐๐,๐๐๐	๓๐๐,๐๐๐	ถนนกว้างและการเดินทางสะดวกขึ้น	การคมนาคมสะดวกรวดเร็ว	กองช่าง
๑๐๗	โครงการปรับปรุง/ซ่อมแซมฝายชลอน้ำ หมู่ ๙	เพื่อปรับปรุง/ซ่อมแซมฝายให้สามารถใช้งานได้และแก้ไขปัญหาภัยแล้ง	จำนวน ๑ แห่ง/ปี ฝายชลอน้ำหมู่ ๙	-	-	๕๐๐,๐๐๐	๕๐๐,๐๐๐	๕๐๐,๐๐๐	กักเก็บน้ำได้มากขึ้น	ประชาชนมีน้ำใช้ในการเกษตร	กองช่าง
๑๐๘	โครงการก่อสร้างระบบประปาหมู่บ้านด้วยพลังงานแสงอาทิตย์ เพื่อบรรเทาปัญหาภัยแล้ง การขาดน้ำอุปโภคบริโภค	- เพื่อส่งเสริมการบริหารจัดการพลังงานทดแทน - เพื่อลดค่าใช้จ่ายในระยะยาว - เพื่อให้ประชาชนมีน้ำในการอุปโภค	หมู่ ๑ - หมู่ ๑๐ ในเขตตำบลบ้านค้อ	-	-	๒,๐๐๐,๐๐๐	๒,๐๐๐,๐๐๐	๒,๐๐๐,๐๐๐	ประชาชนได้ใช้ประโยชน์ร้อยละ ๘๐	ประชาชนมีระบบน้ำประปาใช้ที่ได้มาตรฐาน ประชาชนสามารถลดต้นทุนการใช้พลังงาน	กองช่าง
๑๐๙	โครงการขุดเจาะบ่อบาดาลด้วยระบบพลังงานแสงอาทิตย์ตำบลบ้านค้อ เพื่อบรรเทาปัญหาภัยแล้ง	- เพื่อส่งเสริมการบริหารจัดการพลังงานทดแทน - เพื่อลดต้นทุน - เพื่อการบริหารจัดการน้ำให้มีประสิทธิภาพ ทั้งด้านการเกษตรและการอุปโภค	ในเขตเทศบาลตำบลบ้านค้อ ขุดเจาะบ่อบาดาล Ø๑๕๐ มม. ลึกไม่น้อยกว่า ๖๐ ม. หรือมีปริมาตรลูกสูบไม่น้อยกว่า ๓๗๖.๗ ลิตร/ชม. พร้อมติดตั้งห้อง บิมน้ำและระบบสูบน้ำด้วยพลังงานแสงอาทิตย์สำหรับบิมน้ำไม่น้อยกว่า ๑.๕ แรงม้า ระบบจ่ายน้ำขนาดท่อไม่น้อยกว่า ๒ นิ้ว ระยะทางไม่น้อยกว่า ๑ กม.	-	๘๐๐,๐๐๐	๑,๐๐๐,๐๐๐	๒,๐๐๐,๐๐๐	๒,๐๐๐,๐๐๐	ประชาชนได้ใช้ประโยชน์ร้อยละ ๘๐	ประชาชนสามารถลดต้นทุนการใช้พลังงานเพื่อการเกษตรได้มากขึ้น	กองช่าง
๑๑๐	โครงการก่อสร้างระบบสูบน้ำด้วยพลังงานอาทิตย์จากเขื่อนอุบลรัตน์ไปอ่างเก็บน้ำวังเดือนห้า	- เพื่อส่งเสริมการบริหารจัดการพลังงานทดแทน - เพื่อลดต้นทุน - เพื่อการบริหารจัดการน้ำให้มีประสิทธิภาพ ทั้งด้านการเกษตรและการอุปโภค	หมู่ ๑ - หมู่ ๑๐ ในเขตตำบลบ้านค้อ	-	-	๓๐,๐๐๐,๐๐๐	๓๐,๐๐๐,๐๐๐	๓๐,๐๐๐,๐๐๐	ประชาชนได้ใช้ประโยชน์ร้อยละ ๘๐	ประชาชนสามารถลดต้นทุนการใช้พลังงานเพื่อการเกษตรได้มากขึ้น มีน้ำเพียงพอในการทำเกษตร	กองช่าง

- ก. ยุทธศาสตร์จังหวัดที่ ๒. ยุทธศาสตร์การส่งเสริมและเพิ่มมูลค่าสินค้า การเกษตร อุตสาหกรรม การค้า การลงทุน
- ข. ยุทธศาสตร์การพัฒนาขององค์กรปกครองส่วนท้องถิ่นในเขตจังหวัดหนองบัวลำภู ๑. ยุทธศาสตร์การพัฒนาคูณภาพชีวิตของประชาชนในท้องถิ่น
๒. ยุทธศาสตร์การส่งเสริมและพัฒนาสินค้า การเกษตร การค้า การลงทุน

๒.๒ แผนงานเคหะและชุมชน

ที่	โครงการ	วัตถุประสงค์	เป้าหมาย (ผลผลิตของโครงการ)	งบประมาณ					ตัวชี้วัด(KPI)	ผลที่คาดว่าจะได้รับ	หน่วยงาน รับผิดชอบหลัก
				๒๕๖๑ (บาท)	๒๕๖๒ (บาท)	๒๕๖๓ (บาท)	๒๕๖๔ (บาท)	๒๕๖๕ (บาท)			
๑๑๑	โครงการก่อสร้างระบบสูบน้ำด้วยพลังงานแสงอาทิตย์ อ่างเก็บน้ำวังเดือนห้า เพื่อบรรเทาปัญหาภัยแล้ง	- เพื่อส่งเสริมการบริหารจัดการพลังงานทดแทน - เพื่อลดต้นทุน - เพื่อการบริหารจัดการน้ำให้มีประสิทธิภาพทั้งด้านการเกษตรและการอุปโภค	หมู่๑ - หมู่๑๐ ในเขตตำบลบ้านค้อ	-	-	-	๒๕,๐๐๐,๐๐๐	๒๕,๐๐๐,๐๐๐	ประชาชนได้ใช้ประโยชน์ร้อยละ ๘๐	ประชาชนสามารถลดต้นทุนการใช้พลังงานเพื่อการเกษตรได้มากขึ้น มีน้ำเพียงพอในการทำการเกษตร	กองช่าง
๑๑๒	โครงการขุดเจาะบ่อบาดาลด้วยระบบพลังงานแสงอาทิตย์ เพื่อบรรเทาปัญหาภัยแล้ง	- เพื่อส่งเสริมการบริหารจัดการพลังงานทดแทน - เพื่อลดต้นทุน - เพื่อการบริหารจัดการน้ำให้มีประสิทธิภาพทั้งด้านการเกษตรและการอุปโภค	หมู่๑ - หมู่๑๐ ในเขตตำบลบ้านค้อ	-	๑,๐๐๐,๐๐๐	๒,๐๐๐,๐๐๐	๒,๐๐๐,๐๐๐	๒,๐๐๐,๐๐๐	ประชาชนได้ใช้ประโยชน์ร้อยละ ๘๐	ประชาชนสามารถลดต้นทุนการใช้พลังงานเพื่อการเกษตรได้มากขึ้น	กองช่าง
๑๑๓	โครงการติดตั้งระบบพลังงานแสงอาทิตย์เพื่อบรรเทาปัญหาภัยแล้ง	- เพื่อส่งเสริมการบริหารจัดการพลังงานทดแทน - เพื่อลดต้นทุน - เพื่อการบริหารจัดการน้ำให้มีประสิทธิภาพทั้งด้านการเกษตรและการอุปโภค	หมู่๑ - หมู่๑๐ ในเขตตำบลบ้านค้อ	-	๑,๐๐๐,๐๐๐	๑,๐๐๐,๐๐๐	๑,๐๐๐,๐๐๐	๑,๐๐๐,๐๐๐	ประชาชนได้ใช้ประโยชน์ร้อยละ ๘๐	ประชาชนสามารถลดต้นทุนการใช้พลังงานเพื่อการเกษตรได้มากขึ้น	กองช่าง
๑๑๔	โครงการก่อสร้างรางระบายน้ำ หมู่ ๑๐	เพื่อระบายน้ำเสียและน้ำฝนภายในหมู่บ้าน	จำนวน ๑ แห่ง/ปี จากบ้านนางตุ้ยถึงบ้านนางฤทธิ์ นามมณีชมกว้าง ๔๐ ซม. ลึก ๓๐ ซม. ท้องคลอง ๑:๒๐๐	-	๓๐๐,๐๐๐	๔๕๐,๐๐๐	๔๕๐,๐๐๐	๔๕๐,๐๐๐	ประชาชนที่สัญจรร้อยละ ๘๐พึงพอใจ	การคมนาคมสะดวก รวดเร็ว	กองช่าง
๑๑๕	โครงการขุดสระน้ำเพื่อบรรเทาปัญหาภัยแล้ง หมู่ ๖	เพื่อให้มีน้ำใช้ในการ อุปโภค/บริโภค และการเกษตร	จำนวน ๑ แห่ง หมู่ ๖	-	๓๐๐,๐๐๐	๓๐๐,๐๐๐	๓๐๐,๐๐๐	๓๐๐,๐๐๐	กักเก็บน้ำได้ในฤดูแล้ง	ประชาชนมีน้ำใช้เพียงพอ	กองช่าง
๑๑๖	โครงการขุดสระน้ำเพื่อบรรเทาปัญหาภัยแล้ง หมู่ ๑๐	เพื่อให้มีน้ำใช้ในการ อุปโภค/บริโภค และการเกษตร	จำนวน ๑ แห่ง หมู่ ๑๐	-	๓๐๐,๐๐๐	๓๐๐,๐๐๐	๓๐๐,๐๐๐	๓๐๐,๐๐๐	กักเก็บน้ำได้ในฤดูแล้ง	ประชาชนมีน้ำใช้เพียงพอ	กองช่าง
๑๑๗	โครงการขุดลอกแหล่งน้ำเพื่อบรรเทาปัญหาภัยแล้ง ตำบลบ้านค้อ	เพื่อให้มีน้ำใช้ในการ อุปโภค/บริโภค เพื่อบรรเทาปัญหาภัยแล้ง	จำนวน ๑๐ แห่ง หมู่ ๑-๑๐	-	๒,๐๐๐,๐๐๐	๒,๐๐๐,๐๐๐	๒,๐๐๐,๐๐๐	๒,๐๐๐,๐๐๐	กักเก็บน้ำได้มากขึ้น	ประชาชนมีน้ำใช้เพียงพอ	กองช่าง
๑๑๘	โครงการขุดสระน้ำเพื่อบรรเทาปัญหาภัยแล้ง ตำบลบ้านค้อ	เพื่อให้มีน้ำใช้ในการ อุปโภค/บริโภค เพื่อบรรเทาปัญหาภัยแล้ง	จำนวน ๑๐ แห่ง หมู่ ๑-๑๐	-	๒,๐๐๐,๐๐๐	๒,๐๐๐,๐๐๐	๒,๐๐๐,๐๐๐	๒,๐๐๐,๐๐๐	กักเก็บน้ำได้มากขึ้น	ประชาชนมีน้ำใช้เพียงพอ	กองช่าง
๑๑๙	โครงการขุดคลอง หนองน้ำ แหล่งน้ำ เพื่อบรรเทาปัญหาภัยแล้งตำบลบ้านค้อ	เพื่อให้มีน้ำใช้ในการ อุปโภค/บริโภค เพื่อบรรเทาปัญหาภัยแล้ง	จำนวน ๑๐ แห่ง หมู่ ๑-๑๐	-	๒,๐๐๐,๐๐๐	๒,๐๐๐,๐๐๐	๒,๐๐๐,๐๐๐	๒,๐๐๐,๐๐๐	กักเก็บน้ำได้มากขึ้น	ประชาชนมีน้ำใช้เพียงพอ	กองช่าง

- ก. ยุทธศาสตร์จังหวัดที่ ๒. ยุทธศาสตร์การส่งเสริมและเพิ่มมูลค่าสินค้า การเกษตร อุตสาหกรรม การค้า การลงทุน
 ข. ยุทธศาสตร์การพัฒนาขององค์กรปกครองส่วนท้องถิ่นในเขตจังหวัดหนองบัวลำภู ๑. ยุทธศาสตร์การพัฒนาคุณภาพชีวิตของประชาชนในท้องถิ่น
 ๒. ยุทธศาสตร์การส่งเสริมและพัฒนาสินค้า การเกษตร การค้า การลงทุน

๒.๒ แผนงานเคหะและชุมชน

ที่	โครงการ	วัตถุประสงค์	เป้าหมาย (ผลผลิตของโครงการ)	งบประมาณ					ตัวชี้วัด(KPI)	ผลที่คาดว่าจะได้รับ	หน่วยงาน รับผิดชอบหลัก
				๒๕๖๑ (บาท)	๒๕๖๒ (บาท)	๒๕๖๓ (บาท)	๒๕๖๔ (บาท)	๒๕๖๕ (บาท)			
๑๒๐	โครงการขุดลอก/ขยายสระประปาหมู่บ้าน หมู่ ๑๐	เพื่อให้มีน้ำใช้ในการอุปโภค/บริโภค เพื่อบรรเทาปัญหาภัยแล้ง	จำนวน ๑ แห่ง บ้านศรีวิไลหมู่ ๑๐	-	๕๐๐,๐๐๐	๕๐๐,๐๐๐	๕๐๐,๐๐๐	๕๐๐,๐๐๐	เพิ่มปริมาณการกักเก็บน้ำได้มากขึ้น	ประชาชนมีน้ำใช้เพียงพอ	กองช่าง
๑๒๑	โครงการขุดลอก/ขยายสระประปาหมู่บ้าน	เพื่อให้มีน้ำใช้ในการอุปโภค/บริโภค เพื่อบรรเทาปัญหาภัยแล้ง	จำนวน ๑๐ แห่ง หมู่ ๑-๑๐	-	๒,๐๐๐,๐๐๐	๒,๐๐๐,๐๐๐	๒,๐๐๐,๐๐๐	๒,๐๐๐,๐๐๐	เพิ่มปริมาณการกักเก็บน้ำได้มากขึ้น	ประชาชนมีน้ำใช้เพียงพอ	กองช่าง
๑๒๒	โครงการจ้างศึกษาออกแบบงานก่อสร้าง	เพื่อจ่ายเป็นค่าจ้างออกแบบงานก่อสร้างให้ได้มาตรฐาน	ศึกษาออกแบบงานก่อสร้างตามภารกิจของเทศบาลตำบลบ้านค้อ	-	-	๓๐๐,๐๐๐	๓๐๐,๐๐๐	๓๐๐,๐๐๐	การวางแผนงานก่อสร้างเป็นระบบ มีลำดับขั้นตอน ร้อยละ ๘๐	งานก่อสร้างได้มาตรฐาน	กองช่าง
๑๒๓	โครงการส่งเสริมการใช้พลังงานทดแทน	เพื่อส่งเสริมการบริหารจัดการพลังงานทดแทนและนำไปสู่การลดต้นทุนการใช้พลังงานเพื่อการเกษตร	จำนวน 1 ครั้ง/ปี ประชาชนในเขตเทศบาลตำบลบ้านค้อ	๑๐๐,๐๐๐	๑๐๐,๐๐๐	๑๐๐,๐๐๐	๑๐๐,๐๐๐	๑๐๐,๐๐๐	ระดับความสำเร็จในการปฏิบัติงาน	ประชาชนสามารถลดต้นทุนการใช้พลังงานเพื่อการเกษตรได้มากขึ้น	กองช่าง
๑๒๔	โครงการปรับปรุงซ่อมแซมคลองส่งน้ำสายหลักบ้านท่าศิลา	เพื่อซ่อมแซมคันดินข้างคลองและกำจัดวัชพืชข้างคลอง	คลองส่งน้ำสายหลักบ้านท่าศิลา หมู่ 6 ระยะทาง 1,350 เมตร ทั้งสองฝั่งคลอง	๑๐๐,๐๐๐	๑๐๐,๐๐๐	๑๐๐,๐๐๐	๑๐๐,๐๐๐	๑๐๐,๐๐๐	ระดับความสำเร็จในการปฏิบัติงาน	-ประชาชนมีคลองน้ำเพื่อการเกษตรที่มีประสิทธิภาพมากขึ้น	กองช่าง
๑๒๕	โครงการสูบน้ำด้วยพลังแสงอาทิตย์ หมู่ ๓,๗	- เพื่อส่งเสริมการบริหารจัดการพลังงานทดแทน - เพื่อลดค่าใช้จ่ายในระยะยาว - เพื่อให้ประชาชนมีน้ำในการอุปโภคและการเกษตร	จำนวน ๑ ครั้ง/ปี จากอ่างเก็บน้ำวังเดือนห้าถึงอ่างเก็บน้ำหมู่ ๓ และอ่างเก็บน้ำหมู่ ๗	-	๗๐๐,๐๐๐	๗๐๐,๐๐๐	๗๐๐,๐๐๐	๗๐๐,๐๐๐	ประชาชนได้ใช้ประโยชน์ร้อยละ ๘๐	ประชาชนมีน้ำใช้ที่ดีได้มาตรฐานและสามารถลดต้นทุนได้	กองช่าง
๑๒๖	โครงการก่อสร้างคลองส่งน้ำย่อย หมู่ ๑ - ๑๐	เพื่อใช้ในการเกษตร	จำนวน ๑ แห่ง/ปี ภายในเขตเทศบาลตำบลบ้านค้อ	-	๕๐๐,๐๐๐	๕๐๐,๐๐๐	๕๐๐,๐๐๐	๕๐๐,๐๐๐	ทำการเกษตรอย่างทั่วถึง	ประชาชนมีน้ำใช้ในการเกษตรอย่างเพียงพอ	กองช่าง
๑๒๗	โครงการสูบน้ำด้วยพลังงานแสงอาทิตย์ หมู่ ๑ - ๑๐	- เพื่อส่งเสริมการบริหารจัดการพลังงานทดแทน - เพื่อลดค่าใช้จ่ายในระยะยาว - เพื่อให้ประชาชนมีน้ำในการอุปโภคและการเกษตร	จำนวน ๑ ครั้ง/ปี อ่างเก็บน้ำเขื่อนอุบลรัตน์ไปตามแนวเทือกเขาภูพานถึงอ่างเก็บน้ำวังเดือนห้า	-	๗๐๐,๐๐๐	๗๐๐,๐๐๐	๗๐๐,๐๐๐	๗๐๐,๐๐๐	ประชาชนได้ใช้ประโยชน์ร้อยละ ๘๐	ประชาชนมีน้ำใช้ที่ดีได้มาตรฐานและสามารถลดต้นทุนได้	กองช่าง
๑๒๘	โครงการปรับปรุง ซ่อมแซม ฝ่ายชลอน้ำ	เพื่อป้องกันและบรรเทาปัญหาภัยแล้ง	ในเขตพื้นที่เทศบาลตำบลบ้านค้อ หมู่ ๑ - หมู่ ๑๐	-	๕๐๐,๐๐๐	๕๐๐,๐๐๐	๕๐๐,๐๐๐	๕๐๐,๐๐๐	ประชาชนได้ใช้ประโยชน์ร้อยละ ๘๐	ประชาชนมีน้ำใช้ในการอุปโภคและการเกษตร	กองช่าง

- ก. ยุทธศาสตร์จังหวัดที่ ๒. ยุทธศาสตร์การส่งเสริมและเพิ่มมูลค่าสินค้า การเกษตร อุตสาหกรรม การค้า การลงทุน
- ข. ยุทธศาสตร์การพัฒนาขององค์กรปกครองส่วนท้องถิ่นในเขตจังหวัดหนองบัวลำภู ๑. ยุทธศาสตร์การพัฒนาคูณภาพชีวิตของประชาชนในท้องถิ่น
๒. ยุทธศาสตร์การส่งเสริมและพัฒนาสินค้า การเกษตร การค้า การลงทุน

๒.๒ แผนงานเคหะและชุมชน

ที่	โครงการ	๑.๐๐	เป้าหมาย (ผลผลิตของโครงการ)	งบประมาณ					ตัวชี้วัด(KPI)	ผลที่คาดว่าจะได้รับ	หน่วยงาน รับผิดชอบหลัก
				๒๕๖๑ (บาท)	๒๕๖๒ (บาท)	๒๕๖๓ (บาท)	๒๕๖๔ (บาท)	๒๕๖๕ (บาท)			
๑๒๙	โครงการก่อสร้างฝายชะลอน้ำ	เพื่อป้องกันและบรรเทาปัญหาภัยแล้ง	ในเขตพื้นที่เทศบาลตำบลบ้านค้อ หมู่ ๑ - หมู่ ๑๐	-	๑,๐๐๐,๐๐๐	๑,๐๐๐,๐๐๐	๑,๐๐๐,๐๐๐	๑,๐๐๐,๐๐๐	ประชาชนได้ใช้ประโยชน์ร้อยละ ๘๐	ประชาชนมีน้ำใช้ในการอุปโภคและการเกษตร	กองช่าง
๑๓๐	โครงการก่อสร้างคลองส่งน้ำเพื่อการเกษตรและบรรเทาปัญหาภัยแล้งตำบลบ้านค้อ	เพื่อใช้ในการเกษตรและบรรเทาปัญหาภัยแล้ง	ดำเนินการในเขตพื้นที่ตำบลบ้านค้อ หมู่ ๑-๑๐	๕๐๐,๐๐๐	๕๐๐,๐๐๐	๕๐๐,๐๐๐	๕๐๐,๐๐๐	๕๐๐,๐๐๐	มีน้ำในการเกษตรอย่างทั่วถึง	ประชาชนมีน้ำใช้ในการเกษตรอย่างเพียงพอ	กองช่าง
๑๓๑	โครงการขุดขยายคลองส่งน้ำเพื่อการเกษตรและบรรเทาปัญหาภัยแล้งตำบลบ้านค้อ	เพื่อใช้ในการเกษตรและบรรเทาปัญหาภัยแล้ง	ดำเนินการในเขตพื้นที่ตำบลบ้านค้อ หมู่ ๑-๑๐	๕๐๐,๐๐๐	๕๐๐,๐๐๐	๕๐๐,๐๐๐	๕๐๐,๐๐๐	๕๐๐,๐๐๐	มีน้ำในการเกษตรอย่างทั่วถึง	ประชาชนมีน้ำใช้ในการเกษตรอย่างเพียงพอ	กองช่าง
๑๓๒	โครงการก่อสร้างฝาย/ห้ามกั้นน้ำตำบลบ้านค้อ	เพื่อใช้ในการเกษตรและบรรเทาปัญหาภัยแล้ง	ดำเนินการในเขตพื้นที่ตำบลบ้านค้อ หมู่ ๑-๑๐	๕๐๐,๐๐๐	๕๐๐,๐๐๐	๕๐๐,๐๐๐	๕๐๐,๐๐๐	๕๐๐,๐๐๐	กักเก็บน้ำได้มากขึ้น	ประชาชนมีน้ำใช้เพียงพอ	กองช่าง
๑๓๓	โครงการขุดลอกแหล่งน้ำเพื่อบรรเทาปัญหาภัยแล้งตำบลบ้านค้อ	เพื่อให้มีน้ำใช้ในการอุปโภค/บริโภค เพื่อการเกษตรและเพื่อบรรเทาปัญหาภัยแล้ง	ดำเนินการในเขตพื้นที่ตำบลบ้านค้อ หมู่ ๑-๑๐	๕๐๐,๐๐๐	๕๐๐,๐๐๐	๕๐๐,๐๐๐	๕๐๐,๐๐๐	๕๐๐,๐๐๐	กักเก็บน้ำได้มากขึ้น	ประชาชนมีน้ำใช้เพียงพอ	กองช่าง
๑๓๔	โครงการขุดเจาะบ่อบาดาล	- เพื่อบรรเทาปัญหาภัยแล้ง - เพื่อลดต้นทุน - เพื่อส่งเสริมการบริหารจัดการน้ำให้มีประสิทธิภาพทั้งด้านการเกษตรและการอุปโภค	หมู่ ๑ - หมู่ ๑๐ ในเขตตำบลบ้านค้อ	-	๑,๐๐๐,๐๐๐	๒,๐๐๐,๐๐๐	๒,๐๐๐,๐๐๐	๒,๐๐๐,๐๐๐	ประชาชนได้ใช้ประโยชน์ร้อยละ ๘๐	ประชาชนสามารถลดต้นทุนการใช้พลังงานเพื่อการเกษตรได้มากขึ้น	กองช่าง
๑๓๕	โครงการขุดเจาะบ่อบาดาลด้วยระบบพลังงานแสงอาทิตย์	- เพื่อบรรเทาปัญหาภัยแล้ง - เพื่อลดต้นทุน - เพื่อส่งเสริมการบริหารจัดการน้ำให้มีประสิทธิภาพทั้งด้านการเกษตรและการอุปโภค	หมู่ ๑ - หมู่ ๑๐ ในเขตตำบลบ้านค้อ	-	๑,๐๐๐,๐๐๐	๒,๐๐๐,๐๐๐	๒,๐๐๐,๐๐๐	๒,๐๐๐,๐๐๐	ประชาชนได้ใช้ประโยชน์ร้อยละ ๘๐	ประชาชนสามารถลดต้นทุนการใช้พลังงานเพื่อการเกษตรได้มากขึ้น	กองช่าง
๑๓๖	โครงการติดตั้งระบบพลังงานแสงอาทิตย์	- เพื่อบรรเทาปัญหาภัยแล้ง - เพื่อลดต้นทุน - เพื่อส่งเสริมการบริหารจัดการน้ำให้มีประสิทธิภาพทั้งด้านการเกษตรและการอุปโภค	หมู่ ๑ - หมู่ ๑๐ ในเขตตำบลบ้านค้อ	-	๑,๐๐๐,๐๐๐	๑,๐๐๐,๐๐๐	๑,๐๐๐,๐๐๐	๑,๐๐๐,๐๐๐	ประชาชนได้ใช้ประโยชน์ร้อยละ ๘๐	ประชาชนสามารถลดต้นทุนการใช้พลังงานเพื่อการเกษตรได้มากขึ้น	กองช่าง
รวม	๑๓๖ โครงการ	-	-	๒๐,๙๒๐,๐๐๐	๗๓,๑๙๕,๐๐๐	๑๓๒,๘๒๓,๐๐๐	๑๖๓,๕๙๘,๐๐๐	๑๖๓,๕๙๘,๐๐๐	-	-	-

ก. ยุทธศาสตร์จังหวัดที่ ๒. ยุทธศาสตร์การส่งเสริมและเพิ่มมูลค่าสินค้า การเกษตร อุตสาหกรรม การค้า การลงทุน

ข. ยุทธศาสตร์การพัฒนาขององค์กรปกครองส่วนท้องถิ่นในเขตจังหวัดหนองบัวลำภู ๔. ยุทธศาสตร์การส่งเสริมเศรษฐกิจชุมชนท้องถิ่นตามหลักปรัชญาเศรษฐกิจพอเพียง

๒. ยุทธศาสตร์การส่งเสริมและพัฒนาสินค้า การเกษตร การค้า การลงทุน

๒.๓ แผนงานสร้างความเข้มแข็งของชุมชน

ที่	โครงการ	วัตถุประสงค์	เป้าหมาย (ผลผลิตของโครงการ)	งบประมาณ					ตัวชี้วัด(KPI)	ผลที่คาดว่าจะได้รับ	หน่วยงาน รับผิดชอบหลัก
				๒๕๖๑ (บาท)	๒๕๖๒ (บาท)	๒๕๖๓ (บาท)	๒๕๖๔ (บาท)	๒๕๖๕ (บาท)			
๑	โครงการส่งเสริมสนับสนุนสินค้า OTOP	เพื่อส่งเสริมพัฒนาสินค้า OTOP	๑ ครั้ง/ปี จำนวน ๒ กลุ่ม สินค้า OTOP หมู่ ๑ - หมู่ ๑๐	๑๐๐,๐๐๐	๑๐๐,๐๐๐	๑๐๐,๐๐๐	๑๐๐,๐๐๐	๑๐๐,๐๐๐	ประชาชนที่เข้าร่วม มีช่องทางเพิ่มรายได้	สินค้า OTOP ได้มาตรฐาน ประชาชนมีรายได้เพิ่มขึ้น	กองสวัสดิการฯ
๒	โครงการนิทรรศการสินค้าโอท็อปและผลิตภัณฑ์ ในชุมชน	เพื่อจัดนิทรรศการแสดงสินค้า โอท็อป	สินค้าโอท็อปภายในชุมชน	๓๐,๐๐๐	๓๐,๐๐๐	๓๐,๐๐๐	๓๐,๐๐๐	๓๐,๐๐๐	ร้อยละ ๘๐ ของสินค้า	ได้ประชาสัมพันธ์สินค้า OTOP	กองสวัสดิการฯ สำนักปลัด
๓	โครงการส่งเสริมกลุ่มพันธุ์ข้าว หมู่ ๑-๑๐	ส่งเสริมอาชีพและพัฒนาเพื่อ เพิ่มรายได้ให้แก่ประชาชน	กลุ่มพันธุ์ข้าว หมู่ ๑-๑๐ จำนวน ๑ ครั้ง/ปี พันธุ์ข้าว กข. ๖ ๑๔๐ ฝูง พันธุ์ข้าว กข. ๑๕ ๑๔๐ ฝูง พันธุ์ข้าวมะลิ ๑๐๕ ๑๐๐ ฝูง	๑๐๐,๐๐๐	๑๐๐,๐๐๐	๑๐๐,๐๐๐	๑๐๐,๐๐๐	๑๐๐,๐๐๐	ประชาชนที่เข้าร่วม มีช่องทางเพิ่มรายได้	ประชาชนมีรายได้เพิ่มขึ้น	กองสวัสดิการฯ
๔	โครงการจัดซื้อเครื่องมือในการประกอบอาชีพ ขนาดย่อมประจำตำบล เช่น เครื่องเชื่อมไฟฟ้า, ไฟเบอร์ตัดเหล็ก เป็นต้น	เพื่อถ่ายทอดความรู้ทางวิชาการแก่ กลุ่มเยาวชนและประชาชนทั่วไป	จำนวน ๑ ครั้ง/ปี บริเวณโคกโสภณ หมู่ ๕ บ้านหนองทุ่ม	-	๒๐๐,๐๐๐	๒๐๐,๐๐๐	๒๐๐,๐๐๐	๒๐๐,๐๐๐	ประชาชนที่เข้าร่วม มีช่องทางเพิ่มรายได้	ประชาชนนำความรู้ที่ได้รับ ไปประกอบอาชีพได้	กองสวัสดิการฯ
๕	โครงการอุดหนุนส่งเสริมการเลี้ยงโคเนื้อ หมู่ ๑-๑๐	เพื่อส่งเสริมประชาชนให้มี รายได้และสามารถเลี้ยงชีพได้	จำนวน ๑ ครั้ง/ปี ภายในเขตตำบลบ้านค้อ	๑๐๐,๐๐๐	-	๑๐๐,๐๐๐	๑๐๐,๐๐๐	๑๐๐,๐๐๐	ประชาชนที่เข้าร่วม มีช่องทางเพิ่มรายได้	ประชาชนมีรายได้เพิ่มขึ้น	กองสวัสดิการฯ
๖	โครงการอุดหนุนส่งเสริมการเลี้ยงสุกร หมู่ ๑-๑๐	เพื่อส่งเสริมประชาชนให้มีรายได้ และสามารถเลี้ยงชีพได้	จำนวน ๑ ครั้ง/ปี ภายในเขตตำบลบ้านค้อ	๑๐๐,๐๐๐	-	๑๐๐,๐๐๐	๑๐๐,๐๐๐	๑๐๐,๐๐๐	ประชาชนที่เข้าร่วม มีช่องทางเพิ่มรายได้	ประชาชนมีรายได้เพิ่มขึ้น	กองสวัสดิการฯ
๗	โครงการส่งเสริมกลุ่มเลี้ยงปลา หมู่ ๑-๑๐ (ปลานิล ปลาดุก ปลาเทโพ ปลาขาว ฯลฯ)	เพื่อส่งเสริมประชาชนให้มีรายได้ และสามารถเลี้ยงชีพได้	กลุ่มเลี้ยงปลาดุกบ้านโพธิ์ชัย พันธุ์ปลาดุก ๓๐,๐๐๐ ตัว อาหาร จำนวน ๓๐ ฝูง	๕๐,๐๐๐	-	๕๐,๐๐๐	๕๐,๐๐๐	๕๐,๐๐๐	ประชาชนที่เข้าร่วม มีช่องทางเพิ่มรายได้	ประชาชนมีรายได้เพิ่มขึ้น	กองสวัสดิการฯ
๘	โครงการสนับสนุนกลุ่มปศุสัตว์ภาพ	เพื่อส่งเสริมประชาชนให้มีรายได้ และสามารถเลี้ยงชีพได้	กลุ่มปศุสัตว์ภาพบ้านโพธิ์ชัย จำนวน ๕๐ คน	-	๕๐,๐๐๐	๕๐,๐๐๐	๕๐,๐๐๐	๕๐,๐๐๐	ประชาชนที่เข้าร่วม มีช่องทางเพิ่มรายได้	ประชาชนมีรายได้เพิ่มขึ้น	กองสวัสดิการฯ
๙	โครงการอุดหนุนส่งเสริมการเลี้ยงเป็ด,ไก่	เพื่อส่งเสริมประชาชนให้มีรายได้ และสามารถเลี้ยงชีพได้	จำนวน ๑ ครั้ง/ปี ภายในเขตตำบลบ้านค้อ	๑๐๐,๐๐๐	-	๑๐๐,๐๐๐	๑๐๐,๐๐๐	๑๐๐,๐๐๐	ประชาชนที่เข้าร่วม มีช่องทางเพิ่มรายได้	ประชาชนมีรายได้เพิ่มขึ้น	กองสวัสดิการฯ
๑๐	โครงการส่งเสริมการนำสมุนไพรมาใช้ประโยชน์และ พัฒนาบุคลากรในด้านสมุนไพร	เพื่อส่งเสริมให้นำสมุนไพรมาใช้ประโยชน์ และพัฒนาความรู้ด้านสมุนไพรให้บุคลากร	จำนวน ๑ ครั้ง/ปี ประชาชนภายในตำบลบ้านค้อ	๒๐,๐๐๐	๒๐,๐๐๐	๒๐,๐๐๐	๒๐,๐๐๐	๒๐,๐๐๐	สมุนไพรเป็นที่ รู้จักอย่างแพร่หลาย	สมุนไพรถูกนำมาใช้ ประโยชน์มากขึ้น	กองสวัสดิการฯ

ก. ยุทธศาสตร์จังหวัดที่ ๒. ยุทธศาสตร์การส่งเสริมและเพิ่มมูลค่าสินค้า การเกษตร อุตสาหกรรม การค้า การลงทุน

ข. ยุทธศาสตร์การพัฒนาขององค์กรปกครองส่วนท้องถิ่นในเขตจังหวัดหนองบัวลำภู ๔. ยุทธศาสตร์การส่งเสริมเศรษฐกิจชุมชนท้องถิ่นตามหลักปรัชญาเศรษฐกิจพอเพียง

๒. ยุทธศาสตร์การส่งเสริมและพัฒนาสินค้า การเกษตร การค้า การลงทุน

๒.๓ แผนงานสร้างความเข้มแข็งของชุมชน

ที่	โครงการ	วัตถุประสงค์	เป้าหมาย (ผลผลิตของโครงการ)	งบประมาณ					ตัวชี้วัด(KPI)	ผลที่คาดว่าจะได้รับ	หน่วยงาน รับผิดชอบหลัก
				๒๕๖๑ (บาท)	๒๕๖๒ (บาท)	๒๕๖๓ (บาท)	๒๕๖๔ (บาท)	๒๕๖๕ (บาท)			
๑๑	โครงการส่งเสริมการเกษตรแบบพอเพียง ตำบลบ้านค้อ(แบบผสมผสาน)	ส่งเสริม/สนับสนุนการเกษตร แบบผสมผสาน	๑ ครั้ง/ปี จำนวน ๒ กลุ่ม	-	๑๐๐,๐๐๐	๑๐๐,๐๐๐	๑๐๐,๐๐๐	๑๐๐,๐๐๐	ประชาชนที่เข้าร่วม มีความรู้ความเข้าใจ	มีทำการเกษตรแบบผสม ผสานมากขึ้น	กองสวัสดิการฯ
๑๒	โครงการก่อสร้างศูนย์การเรียนรู้เศรษฐกิจพอเพียง	ส่งเสริม/สนับสนุนการเรียนรู้ แบบพอเพียง	จำนวน ๑ แห่ง บริเวณที่สาธารณะหมู่ที่ ๔,๑๐	๕๐๐,๐๐๐	-	๕๐๐,๐๐๐	๕๐๐,๐๐๐	๕๐๐,๐๐๐	ประชาชนที่เข้าร่วม มีความรู้ความเข้าใจ	มีทำการเกษตรแบบผสม ผสานมากขึ้น	กองสวัสดิการฯ
๑๓	โครงการส่งเสริมกลุ่มยุวเกษตรกรในโรงเรียน	เป็นการปลูกฝังเยาวชน ให้เห็นความสำคัญของอาชีพ เกษตรกรรมและสร้างความรู้	๑ ครั้ง/ปี โรงเรียนภายในตำบลบ้านค้อ	-	๕๐,๐๐๐	๕๐,๐๐๐	๕๐,๐๐๐	๕๐,๐๐๐	นักเรียนได้ฝึกอาชีพ	เยาวชนมีความรู้ด้านการ เกษตร	กองสวัสดิการฯ
๑๔	โครงการคุ้มครองผู้บริโภค (ผู้ประกอบการ)	เพื่อพัฒนาร้านค้าและ ร้านอาหารให้ได้มาตรฐาน	ร้านอาหารในตำบลบ้านค้อ	๕๐,๐๐๐	๕๐,๐๐๐	๕๐,๐๐๐	๕๐,๐๐๐	๕๐,๐๐๐	ประชาชนมี สุขภาพที่ดี	ประชาชนมีความปลอดภัย ในการบริโภคอาหาร	กองสวัสดิการฯ
๑๕	โครงการอบรมเกี่ยวกับเกษตรอินทรีย์ในชุมชน	อบรมให้ความรู้ส่งเสริมสนับสนุน เกษตรอินทรีย์	๑ ครั้ง/ปี	๑๐๐,๐๐๐	๑๐๐,๐๐๐	๑๐๐,๐๐๐	๑๐๐,๐๐๐	๑๐๐,๐๐๐	ร้อยละความรู้ความ เข้าใจผู้เข้าร่วม	มีการนำเกษตร อินทรีย์มาใช้	กองสวัสดิการฯ
๑๖	โครงการสวนครัวเล็กๆ สอนเด็กปลูกผัก	อบรมให้ความรู้แก่เยาวชนในเรื่องการ ปลูกผักสวนครัว	จำนวน ๑ ครั้ง /ปี	-	๒๐,๐๐๐	๒๐,๐๐๐	๒๐,๐๐๐	๒๐,๐๐๐	ร้อยละความรู้ความ เข้าใจ	เยาวชนได้รับความรู้ การปลูกผักสวนครัว	กองสวัสดิการฯ
๑๗	โครงการฝึกอบรมผู้หมักชีวภาพในชุมชน	อบรมให้ความรู้การทำปุ๋ยหมักชีวภาพ แก่ประชาชน	จำนวน ๑ ครั้ง /ปี	-	๒๐,๐๐๐	๒๐,๐๐๐	๒๐,๐๐๐	๒๐,๐๐๐	ร้อยละความรู้ความ เข้าใจ	ประชาชนมีความรู้ การทำปุ๋ยหมักชีวภาพ	กองสวัสดิการฯ
๑๘	โครงการส่งเสริมการผลิตสินค้าเพื่อ เพิ่มมูลค่าผลผลิตการเกษตร	ส่งเสริมผลผลิตทางการเกษตร เพิ่มมูลค่าผลผลิต	จำนวน ๑ ครั้ง/ปี เกษตรกรบ้านค้อ จำนวน ๒ กลุ่ม	-	๑๐๐,๐๐๐	๑๐๐,๐๐๐	๑๐๐,๐๐๐	๑๐๐,๐๐๐	ประชาชนที่เข้าร่วม มีช่องทางเพิ่มรายได้	เพิ่มปริมาณและคุณค่า ของผลผลิต	กองสวัสดิการฯ
๑๙	โครงการส่งเสริมการผลิตสินค้าเพื่อ เพิ่มมูลค่าผลผลิตจากปลา	ส่งเสริมผลผลิตจากปลา เพิ่มมูลค่าผลผลิต	จำนวน ๑ ครั้ง/ปี เกษตรกรบ้านค้อ จำนวน ๒ กลุ่ม	-	๑๐๐,๐๐๐	๑๐๐,๐๐๐	๑๐๐,๐๐๐	๑๐๐,๐๐๐	ประชาชนที่เข้าร่วม มีช่องทางเพิ่มรายได้	เพิ่มปริมาณและคุณค่า ของผลผลิต	กองสวัสดิการฯ
๒๐	โครงการส่งเสริมการปลูกถั่วเขียวทดแทน พื้นที่ปลูกข้าวนาปรัง	เพื่อส่งเสริมประชาชนให้มีรายได้ และสามารถเลี้ยงชีพได้	จำนวนประชาชนในเขตตำบลบ้านค้อ	-	๕๐,๐๐๐	๕๐,๐๐๐	๕๐,๐๐๐	๕๐,๐๐๐	ประชาชนที่เข้าร่วม มีช่องทางเพิ่มรายได้	ประชาชนมีรายได้เพิ่มขึ้น	กองสวัสดิการฯ
๒๑	โครงการจัดอบรมการผลิตปุ๋ยอินทรีย์ชีวภาพ เพื่อการเกษตร หมู่ ๑-๑๐ แก้วซ้อเป็น	ส่งเสริม/สนับสนุนเกษตร แบบผสมผสาน	๑ ครั้ง/ปี จำนวนประชาชนในเขตตำบลบ้านค้อ	๕๐,๐๐๐	-	๕๐,๐๐๐	๕๐,๐๐๐	๕๐,๐๐๐	ประชาชนที่เข้าร่วม มีความรู้ความเข้าใจ	ประชาชนมีความรู้ในด้าน การเกษตร และสามารถ มีรายได้เพิ่มขึ้น	กองสวัสดิการฯ

ก. ยุทธศาสตร์จังหวัดที่ ๒. ยุทธศาสตร์การส่งเสริมและเพิ่มมูลค่าสินค้า การเกษตร อุตสาหกรรม การค้า การลงทุน

ข. ยุทธศาสตร์การพัฒนาขององค์กรปกครองส่วนท้องถิ่นในเขตจังหวัดหนองบัวลำภู ๔. ยุทธศาสตร์การส่งเสริมเศรษฐกิจชุมชนท้องถิ่นตามหลักปรัชญาเศรษฐกิจพอเพียง

๒. ยุทธศาสตร์การส่งเสริมและพัฒนาสินค้า การเกษตร การค้า การลงทุน

๒.๓ แผนงานสร้างความเข้มแข็งของชุมชน

ที่	โครงการ	วัตถุประสงค์	เป้าหมาย (ผลผลิตของโครงการ)	งบประมาณ					ตัวชี้วัด(KPI)	ผลที่คาดว่าจะได้รับ	หน่วยงาน รับผิดชอบหลัก
				๒๕๖๑ (บาท)	๒๕๖๒ (บาท)	๒๕๖๓ (บาท)	๒๕๖๔ (บาท)	๒๕๖๕ (บาท)			
๒๒	โครงการส่งเสริมการปลูกพืชใช้น้ำน้อย แก่ประชาชนหมู่ ๑-๑๐	ส่งเสริมการทำนาแก่ประชาชน	๑ ครั้ง/ปี พันธุ์ข้าวเหนียว กข.๖ ข้าวมะลิ ๑๐๕	๑๐๐,๐๐๐	๑๐๐,๐๐๐	๑๐๐,๐๐๐	๑๐๐,๐๐๐	๑๐๐,๐๐๐	ประชาชนที่เข้าร่วม มีความรู้ความเข้าใจ	ประชาชนมีรายได้เพิ่มขึ้น	กองสวัสดิการฯ
๒๓	โครงการแปรรูปสมุนไพร หมู่ ๖	เพื่อส่งเสริมประชาชนให้มีรายได้และ สามารถเลี้ยงชีพได้	จำนวน ๑ ครั้ง/ปี หมู่ ๖	-	๒๐,๐๐๐	๒๐,๐๐๐	๒๐,๐๐๐	๒๐,๐๐๐	ประชาชนที่เข้าร่วม มีช่องทางเพิ่มรายได้	ประชาชนมีรายได้เพิ่มขึ้น	กองสวัสดิการฯ
๒๔	โครงการส่งเสริมและเพิ่มมูลค่าสินค้า ผลิตภัณฑ์ชุมชน	- เพื่อส่งเสริมและพัฒนาสินค้า ผลิตภัณฑ์ ชุมชนให้มีคุณภาพ - เพื่อเพิ่มช่องทางการจำหน่ายสินค้า	จำนวน ๑ ครั้ง/ปี ประชาชน/กลุ่มอาชีพในตำบลบ้านค้อ	-	-	๒๐,๐๐๐	๒๐,๐๐๐	๒๐,๐๐๐	ประชาชนที่เข้าร่วม มีความรู้ความเข้าใจ ร้อยละ ๘๐	สินค้า ผลิตภัณฑ์ชุมชน มีคุณภาพและจำหน่าย ได้มากขึ้น	กองสวัสดิการฯ
รวม	๒๔ โครงการ	-	-	๑,๔๐๐,๐๐๐	๑,๒๑๐,๐๐๐	๒,๑๓๐,๐๐๐	๒,๑๓๐,๐๐๐	๒,๑๓๐,๐๐๐	-	-	-

ก. ยุทธศาสตร์จังหวัดที่ ๒. ยุทธศาสตร์การส่งเสริมและเพิ่มมูลค่าสินค้า การเกษตร อุตสาหกรรม การค้า การลงทุน

ข. ยุทธศาสตร์การพัฒนาขององค์กรปกครองส่วนท้องถิ่นในเขตจังหวัดหนองบัวลำภู ๔. ยุทธศาสตร์การส่งเสริมเศรษฐกิจชุมชนท้องถิ่นตามหลักปรัชญาเศรษฐกิจพอเพียง

๒. ยุทธศาสตร์การส่งเสริมและพัฒนาสินค้า การเกษตร การค้า การลงทุน

๒.๔ แผนงานการเกษตร

ที่	โครงการ	วัตถุประสงค์	เป้าหมาย (ผลผลิตของโครงการ)	งบประมาณ					ตัวชี้วัด(KPI)	ผลที่คาดว่าจะได้รับ	หน่วยงาน รับผิดชอบหลัก
				๒๕๖๑ (บาท)	๒๕๖๒ (บาท)	๒๕๖๓ (บาท)	๒๕๖๔ (บาท)	๒๕๖๕ (บาท)			
๑	โครงการส่งเสริมศูนย์บริการและถ่ายทอดเทคโนโลยีการเกษตรประจำตำบล	เพื่อถ่ายทอดเทคโนโลยีการเกษตรให้ประชาชนได้รับรู้	จำนวน ๑ ครั้ง/ปี	๔๐,๐๐๐	๔๐,๐๐๐	๔๐,๐๐๐	๔๐,๐๐๐	๔๐,๐๐๐	ประชาชนที่เข้าร่วมมีช่องทางเพิ่มรายได้	ประชาชนมีความรู้ด้านการเกษตรเพิ่มขึ้น	สำนักปลัด
๒	โครงการส่งเสริมเกษตรแบบแปลงใหญ่	ส่งเสริมอาชีพและพัฒนาเพื่อเพิ่มรายได้ให้แก่ประชาชน	จำนวน ๑ ครั้ง/ปี	๒๐๐,๐๐๐	๒๐๐,๐๐๐	๒๐๐,๐๐๐	๒๐๐,๐๐๐	๒๐๐,๐๐๐	ประชาชนที่เข้าร่วมมีช่องทางเพิ่มรายได้	ประชาชนมีรายได้เพิ่มขึ้น	สำนักปลัด
๓	โครงการธนาคารน้ำใต้ดิน	- เพื่อแก้ปัญหาภัยแล้งและเพิ่มระดับน้ำใต้ดิน - เพื่อรักษาสิ่งแวดล้อมและป้องกันไฟป่า - เพื่อบริหารจัดการน้ำตามปรัชญาของเศรษฐกิจพอเพียง	จำนวน ๑ ครั้ง/ปี พื้นที่ในเขตตำบลบ้านค้อ	-	-	๕๐,๐๐๐	๕๐,๐๐๐	๕๐,๐๐๐	มีการบริหารจัดการน้ำเพื่อใช้ในฤดูแล้ง	ประชาชนมีน้ำใช้ในฤดูแล้ง	สำนักปลัด
รวม	๓ โครงการ	-	-	๒๔๐,๐๐๐	๒๔๐,๐๐๐	๒๙๐,๐๐๐	๒๙๐,๐๐๐	๒๙๐,๐๐๐	-	-	-

ก. ยุทธศาสตร์จังหวัดที่ ๓. ยุทธศาสตร์การส่งเสริมพัฒนาการท่องเที่ยวและบริการ

ข. ยุทธศาสตร์การพัฒนาขององค์กรปกครองส่วนท้องถิ่นในเขตจังหวัดหนองบัวลำภู ๓. ยุทธศาสตร์ด้านศิลปวัฒนธรรม จารีตประเพณี และภูมิปัญญาท้องถิ่น

๓. ยุทธศาสตร์การพัฒนาเศรษฐกิจ การท่องเที่ยว และการบริการ

๓.๑ แผนงานบริหารทั่วไป

ที่	โครงการ	วัตถุประสงค์	เป้าหมาย (ผลผลิตของโครงการ)	งบประมาณ					ตัวชี้วัด(KPI)	ผลที่คาดว่าจะได้รับ	หน่วยงานรับผิดชอบหลัก
				๒๕๖๑ (บาท)	๒๕๖๒ (บาท)	๒๕๖๓ (บาท)	๒๕๖๔ (บาท)	๒๕๖๕ (บาท)			
๑	โครงการส่งเสริมการท่องเที่ยวและ HOME STAY	เพื่อสร้างงานสร้างรายได้ให้แก่ประชาชนประชาชนตำบลบ้านค้อ	จำนวน ๑ ครั้ง/ปี ในเขตเทศบาลตำบลบ้านค้อ	-	๑๐๐,๐๐๐	๓๐๐,๐๐๐	๓๐๐,๐๐๐	๓๐๐,๐๐๐	จำนวนนักท่องเที่ยวเพิ่มมากขึ้น	ประชาชนมีรายได้จากการท่องเที่ยวเพิ่มขึ้น	สำนักปลัด
๒	โครงการส่งเสริมและประชาสัมพันธ์บ้านท่องเที่ยว	เพื่อส่งเสริมประชาสัมพันธ์การท่องเที่ยว หมู่ ๖,๔,๑๐,๕,๗	จำนวน ๑ ครั้ง/ปี หมู่ที่ ๖,๔,๑๐,๕,๗	๕๐,๐๐๐	๕๐,๐๐๐	๕๐,๐๐๐	๕๐,๐๐๐	๕๐,๐๐๐	ประชาชนที่เข้าร่วมมีช่องทางเพิ่มรายได้	มีจำนวนนักท่องเที่ยวเพิ่มมากขึ้น	สำนักปลัด
๓	โครงการจัดอบรมส่งเสริมผู้ค้าขายอาหารแหล่งท่องเที่ยว	เพื่อส่งเสริมเพิ่มความรู้ให้แก่ผู้ประกอบการค้าขายอาหาร	จำนวน ๑ ครั้ง/ปี ผู้ประกอบการค้าขายแหล่งท่องเที่ยว	๕๐,๐๐๐	-	๕๐,๐๐๐	๕๐,๐๐๐	๕๐,๐๐๐	ประชาชนที่เข้าร่วมมีความรู้ความเข้าใจ	ผู้ประกอบการค้าขายแหล่งท่องเที่ยวมีความรู้ในด้านการบริการ	สำนักปลัด
๔	โครงการจัดงานเทศกาลกินปลาเทศบาลตำบลบ้านค้อ	เพื่อส่งเสริมการกินและขายผลิตภัณฑ์ปลา	จำนวน ๑ ครั้ง/ปี ผู้ประกอบการค้าขายแหล่งท่องเที่ยว	๑๕๐,๐๐๐	๑๕๐,๐๐๐	๑๕๐,๐๐๐	๑๕๐,๐๐๐	๑๕๐,๐๐๐	ประชาชนที่เข้าร่วมมีช่องทางเพิ่มรายได้	ผู้ประกอบการค้าขายแหล่งท่องเที่ยวมีความรู้ในด้านการบริการ	สำนักปลัด
๕	โครงการส่งเสริมกิจกรรมท่องเที่ยวชุมชนตำบลบ้านค้อ	-เพื่อส่งเสริมประชาสัมพันธ์การท่องเที่ยว -เพื่อพัฒนาแหล่งท่องเที่ยวตำบล	จำนวน 1 ครั้ง/ปี ประชาชนในเขตเทศบาลตำบลบ้านค้อ	๓๐,๐๐๐	๓๐,๐๐๐	๓๐,๐๐๐	๓๐,๐๐๐	๓๐,๐๐๐	ระดับความสำเร็จในการปฏิบัติงาน	ประชาชนมีรายได้เพิ่มขึ้นและมีความเป็นอยู่ที่ดีขึ้น	สำนักปลัด
รวม	๕ โครงการ	-	-	๒๘๐,๐๐๐	๒๓๐,๐๐๐	๒๘๐,๐๐๐	๒๘๐,๐๐๐	๒๘๐,๐๐๐	-	-	-

- ก. ยุทธศาสตร์จังหวัดที่ ๓. ยุทธศาสตร์การส่งเสริมพัฒนาการท่องเที่ยวและบริการ
 ข. ยุทธศาสตร์การพัฒนาขององค์กรปกครองส่วนท้องถิ่นในเขตจังหวัดหนองบัวลำภู ๓. ยุทธศาสตร์ด้านศิลปวัฒนธรรม จารีตประเพณี และภูมิปัญญาท้องถิ่น
 ๓. ยุทธศาสตร์การพัฒนาเศรษฐกิจ การท่องเที่ยว และการบริการ

๓.๒ แผนงานเคหะและชุมชน

ที่	โครงการ	วัตถุประสงค์	เป้าหมาย (ผลผลิตของโครงการ)	งบประมาณ					ตัวชี้วัด(KPI)	ผลที่คาดว่าจะได้รับ	หน่วยงาน รับผิดชอบหลัก
				๒๕๖๑ (บาท)	๒๕๖๒ (บาท)	๒๕๖๓ (บาท)	๒๕๖๔ (บาท)	๒๕๖๕ (บาท)			
๑	โครงการสร้างถนนคอนกรีตรอบสะพานหอโลกโมก หมู่ ๙ เพื่อส่งเสริมการท่องเที่ยว	- เพื่อให้ประชาชนได้มีที่พักผ่อนและออกกำลังกาย - เพื่อส่งเสริมการท่องเที่ยว	จำนวน ๑ แห่ง กว้าง ๒.๕ ม. หน้า ๐.๑๐ ม.	๙๐๐,๐๐๐	๙๐๐,๐๐๐	๙๐๐,๐๐๐	๙๐๐,๐๐๐	๙๐๐,๐๐๐	ประชาชนพึงพอใจ ร้อยละ ๘๐	ประชาชนมีที่พักผ่อนและที่ออกกำลังกาย ส่งเสริมการท่องเที่ยว	กองช่าง
๒	โครงการก่อสร้างศูนย์การเรียนรู้เศรษฐกิจพอเพียงของแหล่งท่องเที่ยววังเดือนห้า หมู่ ๗	ส่งเสริม/สนับสนุนการเรียนรู้แบบพอเพียง	จำนวน ๑ แห่ง บริเวณวังเดือนห้า	-	-	๑,๐๐๐,๐๐๐	๑,๐๐๐,๐๐๐	๑,๐๐๐,๐๐๐	ประชาชนที่เข้าร่วม มีความรู้ความเข้าใจ	มีท่าทางเกษตรแบบผสมผสานมากขึ้น	กองช่าง
๓	โครงการปรับปรุงภูมิทัศน์หนองโลกมุก หมู่ ๙ เพื่อการท่องเที่ยว	- เพื่อให้ประชาชนได้มีที่พักผ่อนและออกกำลังกาย - เพื่อส่งเสริมการท่องเที่ยว	จำนวน ๑ ครั้ง/ปี หนองโลกมุก บ้านโพธิ์ชัย หมู่ ๙	-	-	-	๑,๐๐๐,๐๐๐	๑,๐๐๐,๐๐๐	ประชาชนพึงพอใจ ร้อยละ ๘๐	ประชาชนมีที่พักผ่อนและที่ออกกำลังกาย ส่งเสริมการท่องเที่ยว	กองช่าง
๔	โครงการก่อสร้างโรงแรม/ที่พัก	เพื่อให้มีนักท่องเที่ยวพัก	จำนวน ๑ หลัง	-	-	-	๕๐๐,๐๐๐	-	เพิ่มช่องทางการสร้างรายได้	ประชาชนได้รับความสะดวก	กองช่าง
๕	โครงการติดตั้งไฟส่องสว่างโซล่าเซลล์เชิงอัตลักษณ์แบบ LED เพื่อส่งเสริมการท่องเที่ยว	- เพื่อเพิ่มความปลอดภัยในชีวิตและทรัพย์สินของประชาชนผู้สัญจรไปมา - เพื่อให้การคมนาคมสะดวก ปลอดภัย - เพื่อส่งเสริมการท่องเที่ยว	จำนวน ๑ แห่ง ถนนเส้นทางหลวงหมายเลข ๒๑๔๖ จากจุดชมวิวช่องเขาขาด ถึงทางแยกถนนหนองทุ่ม-จำเริญ จำนวน ๒๐๐ ต้น (ตามแบบแปลนเทศบาลฯ)	-	-	๘,๐๐๐,๐๐๐	๘,๐๐๐,๐๐๐	๘,๐๐๐,๐๐๐	ประชาชนได้ใช้ประโยชน์ ร้อยละ ๘๐	การคมนาคมสะดวก ประชาชนมีความปลอดภัยในการสัญจรไปมา ส่งเสริมการท่องเที่ยว	
๖	โครงการปรับปรุงถนนเพื่อการท่องเที่ยว หมู่ ๖	-เพื่อให้ประชาชนสามารถสัญจรได้สะดวก -เพื่อการท่องเที่ยว	จำนวน ๑ แห่ง/ปี จากโรงสูบน้ำไปทางทิศตะวันตกถึงสะพานมอญ	-	-	๕๐๐,๐๐๐	๕๐๐,๐๐๐	๕๐๐,๐๐๐	ประชาชนในพื้นที่ได้รับประโยชน์และพึงพอใจร้อยละ ๘๐	การคมนาคมสะดวกรวดเร็ว ส่งเสริมการท่องเที่ยว	กองช่าง
๗	โครงการก่อสร้างติดตั้งอุปกรณ์ป้องกันจุดเสี่ยงถนนเพื่อการท่องเที่ยวสายหนองทุ่ม - จำเริญ	- เพื่อป้องกันและลดอุบัติเหตุการเฉี่ยวชนของประชาชนและผู้สัญจรไปมา - เพื่อส่งเสริมการท่องเที่ยวทำให้การเดินทางมีความสะดวก ปลอดภัยมากขึ้น	จำนวน ๑ ครั้ง/ปี ติดตั้งการ์ดเรล หลักกันโค้ง ป้ายเตือน ป้ายบังคับไฟส่องสว่าง เสริมไหล่ทางข้างละ ๑ เมตร (รายละเอียดตามแบบแปลนเทศบาลฯ)	-	-	๔,๑๑๐,๕๐๐	๔,๑๑๐,๕๐๐	๔,๑๑๐,๕๐๐	ประชาชนได้ใช้ประโยชน์ร้อยละ ๘๐	ประชาชนมีความปลอดภัยในชีวิตและทรัพย์สิน การสัญจรไปมาสะดวก ส่งเสริมการท่องเที่ยว	กองช่าง
๘	โครงการก่อสร้างจุดถ่ายภาพเชิงอัตลักษณ์เพื่อส่งเสริมการท่องเที่ยว	- เพื่อให้มีสัญลักษณ์ตำบลบ้านคือ - เพื่อเป็นจุดถ่ายภาพเชิงอัตลักษณ์ของตำบลฯ - เพื่อส่งเสริมการท่องเที่ยว	จำนวน ๔ จุด ในเขตเทศบาลตำบลบ้านคือ	-	-	๔๐๐,๐๐๐	๔๐๐,๐๐๐	๔๐๐,๐๐๐	จำนวนนักท่องเที่ยวเพิ่มขึ้น	ประชาชนมีรายได้จากการท่องเที่ยวเพิ่มขึ้น	กองช่าง

- ก. ยุทธศาสตร์จังหวัดที่ ๓. ยุทธศาสตร์การส่งเสริมพัฒนาการท่องเที่ยวและบริการ
 ข. ยุทธศาสตร์การพัฒนาขององค์กรปกครองส่วนท้องถิ่นในเขตจังหวัดหนองบัวลำภู ๓. ยุทธศาสตร์ด้านศิลปวัฒนธรรม จารีตประเพณี และภูมิปัญญาท้องถิ่น
 ๓. ยุทธศาสตร์การพัฒนาเศรษฐกิจ การท่องเที่ยว และการบริการ

๓.๒ แผนงานเคหะและชุมชน

ที่	โครงการ	วัตถุประสงค์	เป้าหมาย (ผลผลิตของโครงการ)	งบประมาณ					ตัวชี้วัด(KPI)	ผลที่คาดว่าจะได้รับ	หน่วยงาน รับผิดชอบหลัก
				๒๕๖๑ (บาท)	๒๕๖๒ (บาท)	๒๕๖๓ (บาท)	๒๕๖๔ (บาท)	๒๕๖๕ (บาท)			
๙	โครงการก่อสร้างสัญลักษณ์เชิงอัตลักษณ์ ตำบลบ้านค้อเพื่อส่งเสริมการท่องเที่ยว	เพื่อประชาสัมพันธ์และส่งเสริมการท่องเที่ยว เทศบาลตำบลบ้านค้อ	ทางเข้าตำบลบ้านค้อ	-	-	๑,๐๐๐,๐๐๐	๑,๐๐๐,๐๐๐	๑,๐๐๐,๐๐๐	มีสัญลักษณ์เชิง อัตลักษณ์ของ ตำบลบ้านค้อ	ส่งเสริมการท่องเที่ยว ตำบลบ้านค้อเป็นที่รู้จัก ของผู้สัญจรไปมามากขึ้น	กองช่าง
๑๐	โครงการติดตั้งโคมไฟโซล่าเซลล์อัตลักษณ์บ้านค้อ	-เพื่อส่งเสริมอัตลักษณ์ตำบลบ้านค้อ -เพื่อส่งเสริมการท่องเที่ยวตำบลบ้านค้อ	ไฟฟ้าส่องสว่าง Solar Call ในเขตเทศบาลตำบลบ้านค้อ	๕๐๐,๐๐๐	๕๐๐,๐๐๐	๕๐๐,๐๐๐	๕๐๐,๐๐๐	๕๐๐,๐๐๐	ประชาชนมีไฟฟ้าใช้ ได้สะดวกขึ้น	มีความปลอดภัยในชีวิต และทรัพย์สิน	กองช่าง
๑๑	โครงการปรับปรุงภูมิทัศน์ เพื่อส่งเสริมการท่องเที่ยว	-เพื่อส่งเสริมอัตลักษณ์ตำบลบ้านค้อ -เพื่อส่งเสริมการท่องเที่ยวตำบลบ้านค้อ	จำนวน ๑ แห่ง/ปี หมู่ ๑ - ๑๐	-	๑๐๐,๐๐๐	๑๐๐,๐๐๐	๑๐๐,๐๐๐	๑๐๐,๐๐๐	ประชาชนได้ใช้ ประโยชน์ร้อยละ๘๐	ประชาชนทั่วไป สามารถใช้บริการได้	กองช่าง
รวม	๑๑ โครงการ	-	-	๑,๕๐๐,๐๐๐	๑,๕๐๐,๐๐๐	๑๖,๕๐๐,๕๐๐	๑๘,๐๑๐,๕๐๐	๑๗,๕๑๐,๕๐๐	-	-	-

ก. ยุทธศาสตร์จังหวัดที่ ๓. ยุทธศาสตร์การส่งเสริมพัฒนาการท่องเที่ยวและบริการ

ข. ยุทธศาสตร์การพัฒนาขององค์กรปกครองส่วนท้องถิ่นในเขตจังหวัดหนองบัวลำภู ๓. ยุทธศาสตร์ด้านศิลปวัฒนธรรม จารีตประเพณี และภูมิปัญญาท้องถิ่น

๓. ยุทธศาสตร์การพัฒนาเศรษฐกิจ การท่องเที่ยว และการบริการ

๓.๓ แผนงานสร้างความเข้มแข็งของชุมชน

ที่	โครงการ	วัตถุประสงค์	เป้าหมาย (ผลผลิตของโครงการ)	งบประมาณ					ตัวชี้วัด(KPI)	ผลที่คาดว่าจะได้รับ	หน่วยงาน รับผิดชอบหลัก
				๒๕๖๑ (บาท)	๒๕๖๒ (บาท)	๒๕๖๓ (บาท)	๒๕๖๔ (บาท)	๒๕๖๕ (บาท)			
๑	โครงการชุมชนท่องเที่ยว OTOP นวัตวิถี	- เพื่อส่งเสริมเพิ่มมูลค่าสินค้า OTOP ชุมชน - เพื่อพัฒนาศักยภาพชุมชน ผู้ประกอบการ เพิ่มขีดความสามารถในการท่องเที่ยวและบริการ - เพื่อเชื่อมโยงเส้นทางท่องเที่ยววิทยวิถี	จำนวน ๒ ครั้ง/ปี สินค้า OTOP ตำบลบ้านค้อ	-	-	๓๐๐,๐๐๐	๓๐๐,๐๐๐	๓๐๐,๐๐๐	สินค้าOTOPตำบลบ้านค้อเป็นที่รู้จักประชาชนมีรายได้มากขึ้น	สินค้า OTOP ได้มาตรฐานประชาชนมีรายได้เพิ่มขึ้น	กองสวัสดิการฯ
รวม	๑ โครงการ	-	-	-	-	๓๐๐,๐๐๐	๓๐๐,๐๐๐	๓๐๐,๐๐๐	-	-	-

ก. ยุทธศาสตร์จังหวัดที่ ๓. ยุทธศาสตร์การส่งเสริมพัฒนาการท่องเที่ยวและบริการ

ข. ยุทธศาสตร์การพัฒนาขององค์กรปกครองส่วนท้องถิ่นในเขตจังหวัดหนองบัวลำภู ๓. ยุทธศาสตร์ด้านศิลปวัฒนธรรม จารีตประเพณี และภูมิปัญญาท้องถิ่น

๓. ยุทธศาสตร์การพัฒนาเศรษฐกิจ การท่องเที่ยว และการบริการ

๓.๔ แผนงานการเกษตร

ที่	โครงการ	วัตถุประสงค์	เป้าหมาย (ผลผลิตของโครงการ)	งบประมาณ					ตัวชี้วัด(KPI)	ผลที่คาดว่าจะได้รับ	หน่วยงาน รับผิดชอบหลัก
				๒๕๖๑ (บาท)	๒๕๖๒ (บาท)	๒๕๖๓ (บาท)	๒๕๖๔ (บาท)	๒๕๖๕ (บาท)			
๑	โครงการพัฒนาและปรับปรุงภูมิทัศน์ แหล่งท่องเที่ยวตำบลบ้านค้อ	- เพื่อพัฒนาและปรับปรุงภูมิทัศน์แหล่งท่องเที่ยว - เพื่อสร้างความประทับใจให้กับนักท่องเที่ยวโดย เป็นการส่งเสริมการท่องเที่ยว	จำนวนอย่างน้อย ๑ ครั้ง/ปี ในเขตพื้นที่เทศบาลตำบลบ้านค้อ	-	-	๗๐๐,๐๐๐	๗๐๐,๐๐๐	๗๐๐,๐๐๐	ประชาชนได้ รับประโยชน์ ร้อยละ ๘๐	แหล่งท่องเที่ยว ทรัพยากร ธรรมชาติและสิ่งแวดล้อม ได้รับการดูแล และพัฒนา	สำนักปลัด
รวม	๑ โครงการ	-	-	-	-	๗๐๐,๐๐๐	๗๐๐,๐๐๐	๗๐๐,๐๐๐	-	-	-

ก. ยุทธศาสตร์จังหวัดที่ ๔. ยุทธศาสตร์การบริหารจัดการทรัพยากรธรรมชาติและสิ่งแวดล้อมอย่างยั่งยืน

ข. ยุทธศาสตร์การพัฒนาขององค์กรปกครองส่วนท้องถิ่นในเขตจังหวัดหนองบัวลำภู ๒. ยุทธศาสตร์การบริหารจัดการและอนุรักษ์ทรัพยากรธรรมชาติและสิ่งแวดล้อมท้องถิ่น

๔. ยุทธศาสตร์การบริหารจัดการทรัพยากรธรรมชาติและสิ่งแวดล้อมอย่างยั่งยืน

๔.๑ แผนงานบริหารทั่วไป

ที่	โครงการ	วัตถุประสงค์	เป้าหมาย (ผลผลิตของโครงการ)	งบประมาณ					ตัวชี้วัด(KPI)	ผลที่คาดว่าจะได้รับ	หน่วยงาน รับผิดชอบหลัก
				๒๕๖๑ (บาท)	๒๕๖๒ (บาท)	๒๕๖๓ (บาท)	๒๕๖๔ (บาท)	๒๕๖๕ (บาท)			
๑	โครงการ "รักษน้ำ รักษาป่า รักษาแผ่นดิน"	เพื่อเฉลิมพระเกียรติพระบาทสมเด็จพระเจ้าอยู่หัวฯ เสด็จเล็งถ้วยรางวัลราชสมบัติ	จำนวน ๑ ครั้ง/ปี ภายในเขตตำบลบ้านค้อ	๕๐,๐๐๐	๕๐,๐๐๐	๕๐,๐๐๐	๕๐,๐๐๐	๕๐,๐๐๐	ต้นไม้เพิ่มมากขึ้น	ประชาชนมีจิตสำนึกในการอนุรักษ์ต้นน้ำ ลำธาร	สำนักปลัด
๒	โครงการปลูกต้นไม้เฉลิมพระเกียรติ	เพื่อเทิดพระเกียรติพระบาทสมเด็จพระเจ้าอยู่หัวฯ และพระบรมวงศานุวงศ์	จำนวน ๒๐๐ ต้น/ปี ภายในเขตตำบลบ้านค้อ	๕๐,๐๐๐	๕๐,๐๐๐	๕๐,๐๐๐	๕๐,๐๐๐	๕๐,๐๐๐	ต้นไม้เพิ่มมากขึ้น	มีป่าไม่เพิ่มขึ้น	สำนักปลัด
๓	โครงการท้องถิ่นไทย รวมใจภักดิ์ รักษาพื้นที่สีเขียว	เพื่อเฉลิมพระเกียรติพระบาทสมเด็จพระเจ้าอยู่หัวฯ	จำนวน ๑ ครั้ง/ปี เพื่อปรับปรุง/ก่อสร้างสวนสาธารณะภายในเขตตำบลบ้านค้อ	๕๐,๐๐๐	๕๐,๐๐๐	๕๐,๐๐๐	๕๐,๐๐๐	๕๐,๐๐๐	ต้นไม้เพิ่มมากขึ้น	ประชาชนมีที่พักผ่อน มีสวนสาธารณะเพิ่มขึ้น	สำนักปลัด
๔	โครงการประชาสัมพันธ์ปลูกป่า ๘๐๐ ล้านกล้า ๘๕ พรรษา มหาราชินีฯ	เพื่อเทิดพระเกียรติสมเด็จพระนางเจ้าฯ	จำนวน ๒๐๐ ต้นไร่ จำนวน ๑๐ ไร่ ภายในเขตตำบลบ้านค้อ	๕๐,๐๐๐	๕๐,๐๐๐	๕๐,๐๐๐	๕๐,๐๐๐	๕๐,๐๐๐	ต้นไม้เพิ่มมากขึ้น	มีป่าไม่เพิ่มขึ้น	สำนักปลัด
รวม	๔ โครงการ	-	-	๒๐๐,๐๐๐	๒๐๐,๐๐๐	๒๐๐,๐๐๐	๒๐๐,๐๐๐	๒๐๐,๐๐๐	-	-	-

ก. ยุทธศาสตร์จังหวัดที่ ๔. ยุทธศาสตร์การบริหารจัดการทรัพยากรธรรมชาติและสิ่งแวดล้อมอย่างยั่งยืน

ข. ยุทธศาสตร์การพัฒนาขององค์กรปกครองส่วนท้องถิ่นในเขตจังหวัดหนองบัวลำภู ๒. ยุทธศาสตร์การบริหารจัดการและอนุรักษ์ทรัพยากรธรรมชาติและสิ่งแวดล้อมท้องถิ่น

๔. ยุทธศาสตร์การบริหารจัดการทรัพยากรธรรมชาติและสิ่งแวดล้อมอย่างยั่งยืน

๔.๒ แผนงานสาธารณสุข

ที่	โครงการ	วัตถุประสงค์	เป้าหมาย (ผลผลิตของโครงการ)	งบประมาณ					ตัวชี้วัด(KPI)	ผลที่คาดว่าจะได้รับ	หน่วยงาน รับผิดชอบหลัก
				๒๕๖๑ (บาท)	๒๕๖๒ (บาท)	๒๕๖๓ (บาท)	๒๕๖๔ (บาท)	๒๕๖๕ (บาท)			
๑	โครงการเมืองสวยใสไร้มลพิษ ตำบลบ้านค้อ	เพื่อลด-คัดแยกขยะจากต้นทาง หมู่บ้านภายในเขต ทต. บ้านค้อ	จำนวน ๑ ครั้ง/ปี หมู่ ๖ บ้านท่าศิลา	๒๐๐,๐๐๐	-	๒๐๐,๐๐๐	๒๐๐,๐๐๐	๒๐๐,๐๐๐	มลพิษลดลง	ประชาชนมีรายได้เพิ่มขึ้น	สำนักปลัด
๒	โครงการรณรงค์สร้างจิตสำนึกในการกำจัดขยะมูลฝอย	เพื่อให้ประชาชนมีจิตสำนึกในการกำจัด ขยะมูลฝอย	จำนวน ๑ ครั้ง/ปี ภายในเขตตำบลบ้านค้อ	๖๐,๐๐๐	๖๐,๐๐๐	๖๐,๐๐๐	๖๐,๐๐๐	๖๐,๐๐๐	การจัดเก็บง่ายขึ้น	ประชาชนมีจิตสำนึก ในการกำจัดขยะมูลฝอย	สำนักปลัด
๓	โครงการรณรงค์ขยะ	ส่งเสริมการลด - คัดแยกขยะจากต้นทาง ลดต้นทุนในการกำจัดขยะ	จำนวน ๑ แห่ง หมู่ ๕	-	๑๐๐,๐๐๐	๑๐๐,๐๐๐	๑๐๐,๐๐๐	๑๐๐,๐๐๐	มีบ่อกำจัดขยะ	ป้องกันการแพร่ระบาดของเชื้อโรค	สำนักปลัด
๔	โครงการจัดทำ MOU ร่วมกันกับเทศบาลตำบลโนนสัง เกี่ยวกับการจัดการขยะภายในตำบลบ้านค้อ	เพื่อกำจัดขยะ ค่าทิ้งขยะ	จำนวน ๑ ครั้ง/ปี ภายในเขตตำบลบ้านค้อ	๓๕๐,๐๐๐	๓๕๐,๐๐๐	๓๕๐,๐๐๐	๓๕๐,๐๐๐	๓๕๐,๐๐๐	มีที่ทิ้งขยะ	ป้องกันการแพร่ระบาดของเชื้อโรคและกำจัดขยะ	สำนักปลัด
๕	โครงการสนับสนุนและเสริมสร้างการจัดการขยะ ในชุมชน	- เพื่อสร้างจิตสำนึกในการจัดการขยะ - เพื่อสร้างการมีส่วนร่วมในการจัดการขยะ - เพื่อลดปริมาณขยะ	จำนวน ๑ ครั้ง/ปี ภายในเขตตำบลบ้านค้อ	๑๐๐,๐๐๐	๑๐๐,๐๐๐	๑๐๐,๐๐๐	๑๐๐,๐๐๐	๑๐๐,๐๐๐	ร้อยละ ๘๐ ของผู้เข้าร่วมประชุมมีความ เข้าใจในการจัดการขยะ	ประชาชนตระหนักในการ จัดขยะและปริมาณขยะ ลดลง	สำนักปลัด
๖	โครงการฟื้นฟูพัฒนาลำน้ำ คูคลอง เพื่อสิ่งแวดล้อมและคุณภาพชีวิต	- เพื่อพัฒนาและฟื้นฟูลำน้ำ คูคลอง ตลอด จนสิ่งแวดล้อมให้ดีขึ้น - เพื่อส่งเสริมและปรับปรุงคุณภาพชีวิตที่ดี	จำนวน ๑ ครั้ง/ปี ในเขตพื้นที่เทศบาลตำบลบ้านค้อ	-	-	๕๐๐,๐๐๐	๕๐๐,๐๐๐	๕๐๐,๐๐๐	ทรัพยากร ธรรมชาติได้รับการฟื้นฟู	ประชาชนมีจิตสำนึก รักษาสีน้ำใส แหล่งท่องเที่ยว ทรัพยากร ธรรมชาติและสิ่งแวดล้อม ได้รับการดูแล และพัฒนา	สำนักปลัด
๗	โครงการรณรงค์ขยะ	- เพื่อสร้างจิตสำนึกในการจัดการขยะ - เพื่อสร้างการมีส่วนร่วมในการจัดการขยะ - เพื่อลดปริมาณขยะ	จำนวน ๑ ครั้ง/ปี ภายในเขตตำบลบ้านค้อ	-	-	๑๐๐,๐๐๐	๑๐๐,๐๐๐	๑๐๐,๐๐๐	ร้อยละ ๘๐ ของผู้เข้าร่วมประชุมมีความ เข้าใจในการจัดการขยะ	ประชาชนตระหนักในการ จัดขยะและปริมาณขยะ ลดลง	สำนักปลัด
๘	โครงการส่งเสริมการมีส่วนร่วมของชุมชนในการ จัดการขยะอย่างเป็นระบบเพื่อสุขภาวะที่ดี	- เพื่อสร้างจิตสำนึกในการคัดแยกและจัดการขยะ - เพื่อสร้างการมีส่วนร่วมในการจัดการขยะ - เพื่อส่งเสริมสุขภาวะที่ดี ลดแหล่งก่อโรค	จำนวน ๑ ครั้ง/ปี ภายในเขตตำบลบ้านค้อ	-	๑๒๐,๐๐๐	๑๒๐,๐๐๐	๑๒๐,๐๐๐	๑๒๐,๐๐๐	ร้อยละ ๘๐ ของผู้เข้าร่วมประชุมมีความ เข้าใจในการจัดการขยะ	ประชาชนตระหนักในการ จัดขยะและปริมาณขยะ ลดลง	สำนักปลัด
๙	โครงการสนับสนุนและเสริมสร้างการจัดการขยะ ในชุมชน	- เพื่อปลูกฝังจิตสำนึกในการบริหารจัดการ ขยะให้แก่ประชาชนในพื้นที่ - เพื่อลดปริมาณขยะในชุมชน	จำนวน ๑ ครั้ง/ปี ประชาชนในเขตเทศบาลตำบลบ้านค้อ	๑๐๐,๐๐๐	๑๐๐,๐๐๐	๑๐๐,๐๐๐	๑๐๐,๐๐๐	๑๐๐,๐๐๐	ปริมาณขยะใน ตำบลบ้านค้อ ลดลง	ประชาชนมีจิตสำนึก ในการลดปริมาณขยะ และรักษาสีน้ำใส	สำนักปลัด

ก. ยุทธศาสตร์จังหวัดที่ ๔. ยุทธศาสตร์การบริหารจัดการทรัพยากรธรรมชาติและสิ่งแวดล้อมอย่างยั่งยืน

ข. ยุทธศาสตร์การพัฒนาขององค์กรปกครองส่วนท้องถิ่นในเขตจังหวัดหนองบัวลำภู ๒. ยุทธศาสตร์การบริหารจัดการและอนุรักษ์ทรัพยากรธรรมชาติและสิ่งแวดล้อมท้องถิ่น

๔. ยุทธศาสตร์การบริหารจัดการทรัพยากรธรรมชาติและสิ่งแวดล้อมอย่างยั่งยืน

๔.๒ แผนงานสาธารณสุข

ที่	โครงการ	วัตถุประสงค์	เป้าหมาย (ผลผลิตของโครงการ)	งบประมาณ					ตัวชี้วัด(KPI)	ผลที่คาดว่าจะได้รับ	หน่วยงาน รับผิดชอบหลัก
				๒๕๖๑ (บาท)	๒๕๖๒ (บาท)	๒๕๖๓ (บาท)	๒๕๖๔ (บาท)	๒๕๖๕ (บาท)			
๑๐	โครงการอนุรักษ์พลังงานและรักษาสีสิ่งแวดล้อม	-เพื่อเสริมสร้างความเข้าใจด้านพลังงานในการดำรงชีวิต -เพื่อส่งเสริมความรู้ให้แหล่งที่ก่อให้เกิดก๊าซเรือนกระจก -เพื่อหามาตรการสร้างความตระหนักในการลดใช้พลังงานรักษาสีสิ่งแวดล้อม	จำนวน ๑ ครั้ง/ปี ประชาชนในเขตเทศบาลตำบลบ้านคือ	๓๐,๐๐๐	๓๐,๐๐๐	๓๐,๐๐๐	๓๐,๐๐๐	๓๐,๐๐๐	ระดับความสำเร็จ ในการปฏิบัติงาน	ประชาชนมีจิตสำนึก รักษาสีสิ่งแวดล้อม	สำนักปลัด
๑๑	โครงการอาสาสมัครท้องถิ่นรักโลก(อถล.)	-เพื่อปลูกฝังจิตสำนึกรักษาสีสิ่งแวดล้อม -เพื่อส่งเสริมความรู้ความเข้าใจในบทบาทหน้าที่ของอถล. - เพื่อส่งเสริมกิจกรรมดำเนินงานของ อถล. ขยายผลในชุมชน	จำนวน ๑ ครั้ง/ปี ประชาชนในเขตเทศบาลตำบลบ้านคือ	๓๐,๐๐๐	๓๐,๐๐๐	๓๐,๐๐๐	๓๐,๐๐๐	๓๐,๐๐๐	มีกลุ่มเครือข่าย รักษาสีสิ่งแวดล้อม	ประชาชนมีจิตสำนึก รักษาสีสิ่งแวดล้อม	สำนักปลัด
รวม	๑๑ โครงการ	-	-	๘๗๐,๐๐๐	๘๙๐,๐๐๐	๑,๖๙๐,๐๐๐	๑,๖๙๐,๐๐๐	๑,๖๙๐,๐๐๐	-	-	-

ก. ยุทธศาสตร์จังหวัดที่ ๔. ยุทธศาสตร์การบริหารจัดการทรัพยากรธรรมชาติและสิ่งแวดล้อมอย่างยั่งยืน

ข. ยุทธศาสตร์การพัฒนาขององค์กรปกครองส่วนท้องถิ่นในเขตจังหวัดหนองบัวลำภู ๒. ยุทธศาสตร์การบริหารจัดการและอนุรักษ์ทรัพยากรธรรมชาติและสิ่งแวดล้อมท้องถิ่น

๔. ยุทธศาสตร์การบริหารจัดการทรัพยากรธรรมชาติและสิ่งแวดล้อมอย่างยั่งยืน

๔.๓ แผนงานเคหะและชุมชน

ที่	โครงการ	วัตถุประสงค์	เป้าหมาย (ผลผลิตของโครงการ)	งบประมาณ					ตัวชี้วัด(KPI)	ผลที่คาดว่าจะได้รับ	หน่วยงานรับผิดชอบหลัก
				๒๕๖๑ (บาท)	๒๕๖๒ (บาท)	๒๕๖๓ (บาท)	๒๕๖๔ (บาท)	๒๕๖๕ (บาท)			
๑	โครงการก่อสร้างระบบระบายน้ำภายในหมู่บ้าน หมู่ ๑-๑๐	เพื่อสร้างระบบระบายน้ำภายในหมู่บ้าน	จำนวน ๑ แห่ง/ปี	๕๐๐,๐๐๐	๕๐๐,๐๐๐	๕๐๐,๐๐๐	๕๐๐,๐๐๐	๕๐๐,๐๐๐	ระบายน้ำได้ทัน	มีระบบการระบายน้ำที่ดี ถูกวิธี	กองช่าง
๒	โครงการก่อสร้างระบบระบายน้ำเสีย หมู่ที่ ๒	เพื่อระบายน้ำเสียภายในหมู่บ้านและน้ำฝนไม่ให้ท่วมขัง	จากทางหลวงแผ่นดิน ถึงศูนย์พัฒนาเด็กเล็ก กว้าง ๔๐ ซม. ลึก ๔๐ ซม. ยาว ๒๕๐ ม.	-	๓๕๐,๐๐๐	๓๕๐,๐๐๐	๓๕๐,๐๐๐	๓๕๐,๐๐๐	ระบายน้ำได้ทัน	ประชาชนไม่ได้รับความเดือดร้อนจากกลิ่นเหม็น	กองช่าง
๓	โครงการก่อสร้างระบบระบายน้ำเสีย หมู่ที่ ๒	เพื่อระบายน้ำเสียภายในหมู่บ้านและน้ำฝนไม่ให้ท่วมขัง	จากบ้านนางทองม้วน ถึงเทศบาลตำบลบ้านค้อ กว้าง ๔๐ ซม. ลึก ๔๐ ซม. ยาว ๘๐๐ ม.	-	๘๐๐,๐๐๐	๘๐๐,๐๐๐	๘๐๐,๐๐๐	๘๐๐,๐๐๐	ระบายน้ำได้ทัน	ประชาชนไม่ได้รับความเดือดร้อนจากกลิ่นเหม็น	กองช่าง
๔	โครงการก่อสร้างระบบระบายน้ำเสีย หมู่ที่ ๒	เพื่อระบายน้ำเสียภายในหมู่บ้านและน้ำฝนไม่ให้ท่วมขัง	จากบ้านนางอ่อนจันทร์ บุญเชิด ถึงบ้านนางยุภา คำหาแก้ว กว้าง ๔๐ ซม. ลึก ๔๐ ซม. ยาว ๒๐๐ ม.	-	๒๐๐,๐๐๐	๒๐๐,๐๐๐	๒๐๐,๐๐๐	๒๐๐,๐๐๐	ระบายน้ำได้ทัน	ประชาชนไม่ได้รับความเดือดร้อนจากกลิ่นเหม็น	กองช่าง
๕	โครงการก่อสร้างระบบระบายน้ำคสล. หมู่ที่ ๓	เพื่อระบายน้ำภายในหมู่บ้านและน้ำฝนไม่ให้ท่วมขัง	จากหน้าวัดถึงนาชายเกิด แสนยา กว้าง ๔๐ ซม. ลึก ๔๐ ซม. ยาว ๖๐๐ ม.	๕๐๐,๐๐๐	-	๕๐๐,๐๐๐	๕๐๐,๐๐๐	๕๐๐,๐๐๐	ระบายน้ำได้ทัน	ประชาชนไม่ได้รับความเดือดร้อนจากกลิ่นเหม็น	กองช่าง
๖	โครงการก่อสร้างระบบระบายน้ำ คสล. หมู่ที่ ๓	เพื่อระบายน้ำภายในหมู่บ้านและน้ำฝนไม่ให้ท่วมขัง	จากสี่แยกศาลากลางบ้านถึงนางนางประมวศ กว้าง ๔๐ ซม. ลึก ๔๐ ซม. ยาว ๒๐๐ ม.	๒๐๐,๐๐๐	-	๒๐๐,๐๐๐	๒๐๐,๐๐๐	๒๐๐,๐๐๐	ระบายน้ำได้ทัน	ประชาชนไม่ได้รับความเดือดร้อนจากกลิ่นเหม็น	กองช่าง
๗	โครงการก่อสร้างระบบระบายน้ำเสียภายในหมู่บ้าน หมู่ ๓	เพื่อระบายน้ำเสียภายในหมู่บ้านและน้ำฝนไม่ให้ท่วมขัง	ถนนทุกสายภายในหมู่บ้านและรอบหมู่บ้าน กว้าง ๔๐ ซม. ลึก ๕๐ ซม. ยาว ๗๕๐ ม.	-	๗๕๐,๐๐๐	๗๕๐,๐๐๐	๗๕๐,๐๐๐	๗๕๐,๐๐๐	ระบายน้ำได้ทัน	ประชาชนไม่ได้รับความเดือดร้อนจากกลิ่นเหม็น	กองช่าง
๘	โครงการก่อสร้างระบบระบายน้ำภายในหมู่บ้าน หมู่ ๔	เพื่อสร้างระบบระบายน้ำภายในหมู่บ้าน	รอบหมู่บ้าน หมู่ที่ ๔ กว้าง ๖๐ ซม. ลึก ๕๐ ซม. ยาว ๒,๐๐๐ ม.	-	๑,๐๐๐,๐๐๐	๑,๐๐๐,๐๐๐	๑,๐๐๐,๐๐๐	๑,๐๐๐,๐๐๐	ระบายน้ำได้ทัน	มีระบบการระบายน้ำที่ดี ถูกวิธี	กองช่าง
๙	โครงการก่อสร้างระบบระบายน้ำ หมู่ ๔	เพื่อระบายน้ำเสียภายในหมู่บ้านและน้ำฝน	จากบ้านนางบุญเรือน ทองทวี ถึงบ้านนางเขียว จิตรชาติร์ ถึงบ้านนางใจ จันทะสิงห์ ถึงบ้านนางเกี้ยว จิตรชาติร์ กว้าง ๖๐ ซม. ลึก ๕๐ ซม. ยาว ๓๐๐ ม.	๒๐๐,๐๐๐	-	๒๐๐,๐๐๐	๒๐๐,๐๐๐	๒๐๐,๐๐๐	ระบายน้ำได้ทัน	มีระบบการระบายน้ำที่ดี	กองช่าง
๑๐	โครงการก่อสร้างระบบระบายน้ำรอบหมู่บ้าน หมู่ ๕	เพื่อสร้างระบบระบายน้ำรอบหมู่บ้าน	จำนวน ๑ แห่ง /ปี รอบหมู่บ้าน หมู่ที่ ๕ กว้าง ๕๐ ซม. ลึก ๔๐ ซม. ยาว ๑,๐๐๐ ม.	๖๐๐,๐๐๐	-	๖๐๐,๐๐๐	๖๐๐,๐๐๐	๖๐๐,๐๐๐	ระบายน้ำได้ทัน	มีระบบการระบายน้ำที่ดี ถูกวิธี	กองช่าง

ก. ยุทธศาสตร์จังหวัดที่ ๔. ยุทธศาสตร์การบริหารจัดการทรัพยากรธรรมชาติและสิ่งแวดล้อมอย่างยั่งยืน

ข. ยุทธศาสตร์การพัฒนาขององค์กรปกครองส่วนท้องถิ่นในเขตจังหวัดหนองบัวลำภู ๒. ยุทธศาสตร์การบริหารจัดการและอนุรักษ์ทรัพยากรธรรมชาติและสิ่งแวดล้อมท้องถิ่น

๔. ยุทธศาสตร์การบริหารจัดการทรัพยากรธรรมชาติและสิ่งแวดล้อมอย่างยั่งยืน

๔.๓ แผนงานเคหะและชุมชน

ที่	โครงการ	วัตถุประสงค์	เป้าหมาย (ผลผลิตของโครงการ)	งบประมาณ					ตัวชี้วัด(KPI)	ผลที่คาดว่าจะได้รับ	หน่วยงานรับผิดชอบหลัก
				๒๕๖๑ (บาท)	๒๕๖๒ (บาท)	๒๕๖๓ (บาท)	๒๕๖๔ (บาท)	๒๕๖๕ (บาท)			
๑๑	โครงการก่อสร้างระบบระบายน้ำ ภายในหมู่บ้านหมู่ ๕	เพื่อสร้างระบบระบายน้ำภายในหมู่บ้าน	จากบ้านนายศรีศักดิ์ ถึงบ้านนายเข้ม กว้าง ๕๐ ซม. ลึก ๔๐ ซม. ยาว ๓๐๐ ม.	-	๒๐๐,๐๐๐	๒๐๐,๐๐๐	๒๐๐,๐๐๐	๒๐๐,๐๐๐	ระบายน้ำได้ทัน	มีระบบการระบายน้ำที่ดี ถูกวิธี	กองช่าง
๑๒	โครงการก่อสร้างระบบระบายน้ำ ภายในหมู่บ้านหมู่ ๕	เพื่อสร้างระบบระบายน้ำภายในหมู่บ้าน	จากบ้านนายวิรัตน์ ถึงบ้านนายสงเมือง กว้าง ๕๐ ซม. ลึก ๔๐ ซม. ยาว ๔๐๐ ม.	๓๐๐,๐๐๐	-	-	๓๐๐,๐๐๐	๓๐๐,๐๐๐	ระบายน้ำได้ทัน	มีระบบการระบายน้ำที่ดี ถูกวิธี	กองช่าง
๑๓	โครงการก่อสร้างระบบระบายน้ำเสียภายในหมู่บ้าน	เพื่อระบายน้ำเสียภายในหมู่บ้านและน้ำฝนไม่ให้ท่วมขัง	ถนนทุกสายภายในหมู่บ้านและรอบหมู่บ้าน กว้าง ๔๐ ซม. ลึก ๕๐ ซม. ยาว ๗๕๐ ม.	-	-	๗๕๐,๐๐๐	๗๕๐,๐๐๐	๗๕๐,๐๐๐	ระบายน้ำได้ทัน	ประชาชนไม่ได้รับความเดือดร้อนจากกลิ่นเหม็น	กองช่าง
๑๔	โครงการขุดลอกระบายน้ำเสียภายในหมู่บ้านหมู่ที่ ๑	เพื่อระบายน้ำเสียภายในหมู่บ้านและน้ำฝนไม่ให้ท่วมขัง	จากบ้านนายบุญชู ถึงบ้านครูตุ้ย	-	๔๐๐,๐๐๐	-	๔๐๐,๐๐๐	๔๐๐,๐๐๐	ระบายน้ำได้ทัน	ประชาชนไม่ได้รับความเดือดร้อนจากกลิ่นเหม็น	กองช่าง
๑๕	โครงการก่อสร้างระบบระบายน้ำภายในหมู่บ้าน หมู่ ๑,๙	เพื่อสร้างระบบระบายน้ำภายในหมู่บ้าน	จำนวน ๒ แห่ง	๕๐๐,๐๐๐	-	-	๕๐๐,๐๐๐	๕๐๐,๐๐๐	ระบายน้ำได้ทัน	มีระบบการระบายน้ำที่ดี ถูกวิธี	กองช่าง
๑๖	โครงการก่อสร้างระบบระบายน้ำ ภายในหมู่บ้าน หมู่ ๑๐	เพื่อสร้างระบบระบายน้ำภายในหมู่บ้าน	ท่อรูปตัวยูแบบมีฝาปิด/ท่อคอนกรีตขนาด ๔๐ ซม.	-	๒๐๐,๐๐๐	-	๒๐๐,๐๐๐	๒๐๐,๐๐๐	ระบายน้ำได้ทัน	มีระบบการระบายน้ำที่ดี ถูกวิธี	กองช่าง
			จากแยกบ้านนางปิ่นทูลถึง ถึงบ้านนางตุ้ย ทองผา	-	๒๐๐,๐๐๐	-	๒๐๐,๐๐๐	๒๐๐,๐๐๐			
			จากบ้านนางแดง ใจสะอาด ถึงบ้านนายจรัส สีสงนาง	-	๒๐๐,๐๐๐	-	๒๐๐,๐๐๐	๒๐๐,๐๐๐			
			จากแยกบ้านนายเคน ทุมโคตร ถึงนายสมนึก	-	๒๐๐,๐๐๐	-	๒๐๐,๐๐๐	๒๐๐,๐๐๐			
จากบ้านนางตุ้ย ทองผา ถึงบ้านนางแดงอ่อน ใจสะอาด	-	๒๐๐,๐๐๐	-	๒๐๐,๐๐๐	๒๐๐,๐๐๐						
๑๗	โครงการปรับปรุงซ่อมแซมท่อระบายน้ำ หมู่ ๑-๑๐	เพื่อปรับปรุงซ่อมแซมรางระบายน้ำภายในหมู่บ้าน	พื้นที่ภายในหมู่บ้าน ๑-๑๐	-	๕๐๐,๐๐๐	-	๕๐๐,๐๐๐	๕๐๐,๐๐๐	ระบายน้ำได้ทัน	มีระบบการระบายน้ำที่ดี ถูกวิธี	กองช่าง
๑๘	โครงการซ่อมแซมฝารองระบายน้ำภายในเขตเทศบาล	เพื่อป้องกันอุบัติเหตุและเกิดความปลอดภัยกับผู้สัญจรไปมา	ภายในเขตเทศบาลตำบลบ้านค้อ หมู่ ๑-๑๐	-	-	๑๐๐,๐๐๐	๑๐๐,๐๐๐	๑๐๐,๐๐๐	ใช้งานได้ตามปกติ ร้อยละ ๘๐	ประชาชนผู้สัญจรไปมา มีความปลอดภัยอุบัติเหตุ	กองช่าง
๑๙	ค่าจ้างเหมาบริการฝังกลบขยะ	- เพื่อเป็นค่าจ้างเหมาบริการฝังกลบขยะของเทศบาลตำบลบ้านค้อ	จ้างเหมาฝังกลบขยะเทศบาลตำบลบ้านค้อ	๒๐๐,๐๐๐	๒๐๐,๐๐๐	๒๐๐,๐๐๐	๒๐๐,๐๐๐	๒๐๐,๐๐๐	ระดับความสำเร็จ ในการปฏิบัติงาน	มีการจัดการขยะ ที่ถูกสุขลักษณะ	กองช่าง
รวม	๑๙ โครงการ	-	-	๓,๐๐๐,๐๐๐	๕,๕๐๐,๐๐๐	๖,๓๕๐,๐๐๐	๘,๖๕๐,๐๐๐	๘,๖๕๐,๐๐๐	-	-	-

ก. ยุทธศาสตร์จังหวัดที่ ๔. ยุทธศาสตร์การบริหารจัดการทรัพยากรธรรมชาติและสิ่งแวดล้อมอย่างยั่งยืน

ข. ยุทธศาสตร์การพัฒนาขององค์กรปกครองส่วนท้องถิ่นในเขตจังหวัดหนองบัวลำภู ๒. ยุทธศาสตร์การบริหารจัดการและอนุรักษ์ทรัพยากรธรรมชาติและสิ่งแวดล้อมท้องถิ่น

๔. ยุทธศาสตร์การบริหารจัดการทรัพยากรธรรมชาติและสิ่งแวดล้อมอย่างยั่งยืน

๔.๔ แผนงานเกษตร

ที่	โครงการ	วัตถุประสงค์	เป้าหมาย (ผลผลิตของโครงการ)	งบประมาณ					ตัวชี้วัด(KPI)	ผลที่คาดว่าจะได้รับ	หน่วยงาน รับผิดชอบหลัก
				๒๕๖๑ (บาท)	๒๕๖๒ (บาท)	๒๕๖๓ (บาท)	๒๕๖๔ (บาท)	๒๕๖๕ (บาท)			
๑	โครงการปลูกหญ้าแฝก	เพื่อดูแลรักษาหน้าดิน	จำนวน ๑๐ ไร่/ปี ภายในเขตตำบลบ้านค้อ	-	๑๕,๐๐๐	-	๑๕,๐๐๐	๑๕,๐๐๐	ลดการพังทลายของหน้าดิน	หน้าดินอุดมสมบูรณ์ เพิ่มพื้นที่สีเขียว	สำนักปลัด
๒	โครงการอนุรักษ์และฟื้นฟูป่าชุมชนตำบลบ้านค้อ	เพื่ออนุรักษ์ฟื้นฟูสภาพและเพิ่มพื้นที่ป่าตำบลบ้านค้อ และรณรงค์ให้ประชาชนเห็นความสำคัญของการอนุรักษ์และฟื้นฟูป่าไม้ตลอดจนสร้างการมีส่วนร่วม	จำนวน ๑ ครั้ง/ปี ภายในเขตตำบลบ้านค้อ	-	-	๕๐,๐๐๐	๕๐,๐๐๐	๕๐,๐๐๐	ประชาชนที่เข้าร่วมมีความรู้ความเข้าใจร้อยละ ๘๐	ประชาชนมีจิตสำนึกในการอนุรักษ์และฟื้นฟูป่าไม้	สำนักปลัด
๓	โครงการเพิ่มพื้นที่สีเขียว	-เพื่อส่งเสริมการปลูกต้นไม้ในพื้นที่สาธารณะเพิ่มพื้นที่สีเขียว -เพื่อเสริมสร้างการมีส่วนร่วมของภาคีทุกภาคส่วน	จำนวน 1 ครั้ง/ปี พื้นที่อ่างเก็บน้ำวังเดือนห้า พื้นที่สาธารณประโยชน์ ฯลฯ ในเขตเทศบาลตำบลบ้านค้อ	๓๐,๐๐๐	๓๐,๐๐๐	๓๐,๐๐๐	๓๐,๐๐๐	๓๐,๐๐๐	ระดับความสำเร็จในการปฏิบัติงาน	ประชาชนมีจิตสำนึก รักษ์สิ่งแวดล้อม	สำนักปลัด
๔	โครงการส่งเสริม อนุรักษ์ ฟื้นฟู ทรัพยากรธรรมชาติและสิ่งแวดล้อม แหล่งท่องเที่ยว พัฒนาและปรับปรุงภูมิทัศน์ในชุมชน	-เพื่อปลูกฝังจิตสำนึกรักษ์สิ่งแวดล้อมให้แก่ประชาชนในพื้นที่ - เพื่อส่งเสริมและปรับปรุงภูมิทัศน์แหล่งท่องเที่ยวและชุมชน	จำนวน ๑ ครั้ง/ปี พื้นที่อ่างเก็บน้ำวังเดือนห้า พื้นที่สาธารณประโยชน์ ฯลฯ ในเขตเทศบาลตำบลบ้านค้อ	-	๑๐๐,๐๐๐	๑๐๐,๐๐๐	๑๐๐,๐๐๐	๑๐๐,๐๐๐	ระดับความสำเร็จในการปฏิบัติงาน	ประชาชนมีจิตสำนึก รักษ์สิ่งแวดล้อม แหล่งท่องเที่ยว ทรัพยากรธรรมชาติและสิ่งแวดล้อมได้รับการดูแล และพัฒนา	สำนักปลัด
๕	โครงการอนุรักษ์พันธุกรรมพืชอันเนื่องมาจากพระราชดำริฯ (อพ.สธ.)	- เพื่อจัดทำฐานข้อมูลทรัพยากรท้องถิ่น - เพื่อสร้างจิตสำนึกให้ประชาชนได้ตระหนักถึงการรักษาและอนุรักษ์ทรัพยากรท้องถิ่น	จำนวน ๑ ครั้ง/ปี เด็ก เยาวชน ประชาชนในเขตเทศบาลตำบลบ้านค้อ	๕๐,๐๐๐	๕๐,๐๐๐	๕๐,๐๐๐	๕๐,๐๐๐	๕๐,๐๐๐	ระดับความสำเร็จในการปฏิบัติงาน	ประชาชนมีจิตสำนึก รักษ์สิ่งแวดล้อม แหล่งท่องเที่ยว ทรัพยากรธรรมชาติและสิ่งแวดล้อมได้รับการดูแล และพัฒนา	สำนักปลัด
๖	โครงการพัฒนาและปรับปรุงภูมิทัศน์แหล่งท่องเที่ยวตำบลบ้านค้อ	- เพื่อพัฒนาและปรับปรุงภูมิทัศน์แหล่งท่องเที่ยว - เพื่อสร้างความประทับใจให้กับนักท่องเที่ยวโดยเป็นการส่งเสริมการท่องเที่ยว	จำนวนอย่างน้อย ๑ ครั้ง/ปี ในเขตพื้นที่เทศบาลตำบลบ้านค้อ	-	-	๕๐๐,๐๐๐	๕๐๐,๐๐๐	๕๐๐,๐๐๐	ประชาชนได้รับประโยชน์ร้อยละ ๘๐	แหล่งท่องเที่ยว ทรัพยากรธรรมชาติและสิ่งแวดล้อมได้รับการดูแล และพัฒนา	สำนักปลัด

ก. ยุทธศาสตร์จังหวัดที่ ๔. ยุทธศาสตร์การบริหารจัดการทรัพยากรธรรมชาติและสิ่งแวดล้อมอย่างยั่งยืน

ข. ยุทธศาสตร์การพัฒนาขององค์กรปกครองส่วนท้องถิ่นในเขตจังหวัดหนองบัวลำภู ๒. ยุทธศาสตร์การบริหารจัดการและอนุรักษ์ทรัพยากรธรรมชาติและสิ่งแวดล้อมท้องถิ่น

๔. ยุทธศาสตร์การบริหารจัดการทรัพยากรธรรมชาติและสิ่งแวดล้อมอย่างยั่งยืน

๔.๔ แผนงานเกษตร

ที่	โครงการ	วัตถุประสงค์	เป้าหมาย (ผลผลิตของโครงการ)	งบประมาณ					ตัวชี้วัด(KPI)	ผลที่คาดว่าจะได้รับ	หน่วยงาน รับผิดชอบหลัก
				๒๕๖๑ (บาท)	๒๕๖๒ (บาท)	๒๕๖๓ (บาท)	๒๕๖๔ (บาท)	๒๕๖๕ (บาท)			
๗	โครงการปลูกต้นไม้เพื่อเพิ่มพื้นที่สีเขียว ลดภาวะโลกร้อนในเขตพื้นที่ เทศบาลตำบลบ้านค้อ	- เพื่อให้เห็นคุณค่าของการรักษาทรัพยากรธรรมชาติและสิ่งแวดล้อม - เพื่อให้ชุมชนมีส่วนร่วมในการแก้ไขปัญหาภาวะโลกร้อน - เพื่อส่งเสริมสนับสนุนให้ชุมชนเป็นเมืองน่าอยู่ สวยงาม (Beautified City)	จำนวน 1-2 ครั้ง/ปี ผู้บริหาร สมาชิกสภาเทศบาล พนักงานเทศบาล พนักงานจ้าง ประชาชนและเยาวชน ในพื้นที่เทศบาลตำบลบ้านค้อ	-	๑๐,๐๐๐	๑๐,๐๐๐	๑๐,๐๐๐	๑๐,๐๐๐	จำนวนที่เพิ่มขึ้น ของพื้นที่สีเขียว	เพิ่มพื้นที่ป่าไม้ ประชาชนเห็นความ สำคัญของสิ่งแวดล้อม	สำนักปลัด
๘	โครงการสร้างสุขภาวะเกษตรกร ลดใช้สารเคมีทางการเกษตร	-อบรมให้ความรู้ส่งเสริมสนับสนุน การลดใช้สารเคมีทางการเกษตร -เพื่อส่งเสริมการเกษตรแบบปลอดภัย	จำนวน 1 ครั้ง/ปี เกษตรกรในพื้นที่ตำบลบ้านค้อ	-	๑๐๐,๐๐๐	๑๐๐,๐๐๐	๑๐๐,๐๐๐	๑๐๐,๐๐๐	ร้อยละความรู้ความ เข้าใจผู้เข้าร่วม อบรม	เกษตรกรลดการใช้สาร เคมีในการเกษตร เกษตรกรมีสุขภาวะที่ดี	สำนักปลัด
รวม	๘ โครงการ	-	-	๘๐,๐๐๐	๒๙๐,๐๐๐	๓๙๐,๐๐๐	๓๙๐,๐๐๐	๓๙๐,๐๐๐	-	-	-

ก. ยุทธศาสตร์จังหวัดที่ ๕. ยุทธศาสตร์การเสริมสร้างความมั่นคงเพื่อความสงบสุข

ข. ยุทธศาสตร์การพัฒนาขององค์กรปกครองส่วนท้องถิ่นในเขตจังหวัดหนองบัวลำภู ๑. ยุทธศาสตร์การพัฒนาคูณภาพชีวิตของประชาชนในท้องถิ่น

๕. ยุทธศาสตร์การสร้างความสงบสุขและความมั่นคง

๕.๑ แผนงานบริหารทั่วไป

ที่	โครงการ	วัตถุประสงค์	เป้าหมาย (ผลผลิตของโครงการ)	งบประมาณ					ตัวชี้วัด(KPI)	ผลที่คาดว่าจะได้รับ	หน่วยงาน รับผิดชอบหลัก
				๒๕๖๑ (บาท)	๒๕๖๒ (บาท)	๒๕๖๓ (บาท)	๒๕๖๔ (บาท)	๒๕๖๕ (บาท)			
๑	โครงการลดต้นทุนยื้อป้องกันปราบปรามเพื่อเอาชนะ ยาเสพติดจังหวัดหนองบัวลำภู (ศต.สจ.)	เพื่อจ่ายเป็นค่าอุดหนุนโครงการป้องกันปราบปรามยาเสพติดจังหวัด (ศต.สจ.)	จำนวน ๑ ครั้ง/ปี	๕๐,๐๐๐	๕๐,๐๐๐	๕๐,๐๐๐	๕๐,๐๐๐	๕๐,๐๐๐	ได้อุดหนุน ศต.สจ.	ประชาชนได้รู้วิธีป้องกันยาเสพติด	สำนักปลัด
๒	โครงการปกป้องสถาบันหลักของชาติ	เพื่อสร้างจิตสำนึกให้แก่ประชาชนปกป้องสถาบัน ชาติ ศาสนา พระมหากษัตริย์	จำนวน ๑ ครั้ง/ปี	๕๐,๐๐๐	๕๐,๐๐๐	๕๐,๐๐๐	๕๐,๐๐๐	๕๐,๐๐๐	ตัวแทนประชาชนในตำบล ๑๐๐ คน	ประชาชนมีจิตสำนึกเทิดทูลสถาบัน	สำนักปลัด
๓	โครงการประชารวมรักสามัคคีปรองดองสมานฉันท์	เพื่อสร้างความรักสามัคคีให้แก่ประชาชนในชุมชนตำบลบ้านค้อ	จำนวน ๑ ครั้ง/ปี	๕๐,๐๐๐	๕๐,๐๐๐	๕๐,๐๐๐	๕๐,๐๐๐	๕๐,๐๐๐	ตัวแทนประชาชนในตำบล ๑๐๐ คน	ประชาชนมีความรักสามัคคีกัน	สำนักปลัด
๔	โครงการทำดีเพื่อในหลวงของเรา	เพื่อส่งเสริมประชาชนในเขตตำบลบ้านค้อให้รู้จักสามัคคีและทำความดีถวายพ่อหลวง	จำนวน ๑ ครั้ง/ปี ประชาชนในตำบลบ้านค้อ	-	๓๐,๐๐๐	๓๐,๐๐๐	๓๐,๐๐๐	๓๐,๐๐๐	ร้อยละของประชาชนที่เข้าร่วมกิจกรรม	ประชาชนมีความรักสามัคคีกัน	สำนักปลัด
๕	โครงการงานเฉลิมพระเกียรติสมเด็จพระเทพรัตนราชสุดาฯ สยามบรมราชกุมารี	เพื่อส่งเสริมการดำเนินกิจกรรมงานเฉลิมพระเกียรติสมเด็จพระเทพา	จำนวน ๑ ครั้ง/ปี	๓๐,๐๐๐	๓๐,๐๐๐	๓๐,๐๐๐	๓๐,๐๐๐	๓๐,๐๐๐	มีส่วนร่วมในกิจกรรมเฉลิมพระเกียรติฯ	อปท. มีส่วนร่วมในกิจกรรมและมีความสัมพันธ์ที่ดี	สำนักปลัด
๖	โครงการให้ความรู้เกี่ยวกับ พรบ.ข้อมูลข่าวสาร พ.ศ.๒๕๔๐	เพื่อเป็นค่าใช้จ่ายในการฝึกอบรมให้ความรู้เกี่ยวกับพรบ.ข้อมูลข่าวสารพ.ศ.๒๕๔๐	จำนวน ๑ ครั้ง/ปี คณะผู้บริหาร สมาชิกสภาฯ พนักงานเทศบาลและประชาชน	๑๐,๐๐๐	๑๐,๐๐๐	๑๐,๐๐๐	๑๐,๐๐๐	๑๐,๐๐๐	มีการฝึกอบรมให้ความรู้เกี่ยวกับพรบ.ข้อมูลข่าวสารฯ	ผู้เข้ารับการอบรมมีความรู้เกี่ยวกับพรบ.ข้อมูลข่าวสารฯ	สำนักปลัด
๗	โครงการเพื่อเฉลิมพระเกียรติ	เพื่อจัดซื้อวัสดุ อุปกรณ์ ตราสัญลักษณ์ฉลองตามวาระและโอกาส	จำนวน ๑ ครั้ง/ปี	๑๐๐,๐๐๐	๑๐๐,๐๐๐	๑๐๐,๐๐๐	๑๐๐,๐๐๐	๑๐๐,๐๐๐	ได้เทิดพระเกียรติฯ	ประชาชนมีความรักในชาติศาสนา พระมหากษัตริย์	สำนักปลัด
๘	โครงการวันพ่อแห่งชาติ	เพื่อจัดกิจกรรมเทิดพระเกียรติฯ	จำนวน ๑ ครั้ง/ปี	๑๐๐,๐๐๐	๑๐๐,๐๐๐	๑๐๐,๐๐๐	๑๐๐,๐๐๐	๑๐๐,๐๐๐	ได้เทิดพระเกียรติฯ	ประชาชนมีความรักในสถาบันพระมหากษัตริย์	สำนักปลัด
๙	โครงการวันแม่แห่งชาติ	เพื่อจัดกิจกรรมเทิดพระเกียรติฯ	จำนวน ๑ ครั้ง/ปี	๑๐๐,๐๐๐	๑๐๐,๐๐๐	๑๐๐,๐๐๐	๑๐๐,๐๐๐	๑๐๐,๐๐๐	ได้เทิดพระเกียรติฯ	ประชาชนมีความรักเทิดทูลสถาบันพระมหากษัตริย์	สำนักปลัด
๑๐	ค่าใช้จ่ายในการเลือกตั้ง	เพื่อเป็นค่าใช้จ่ายในการเลือกตั้งในเขตเทศบาลตำบลบ้านค้อ	จำนวน ๒ ครั้ง/ปี ภายในตำบลบ้านค้อ	๑,๐๐๐,๐๐๐	๑,๐๐๐,๐๐๐	๑,๐๐๐,๐๐๐	๑,๐๐๐,๐๐๐	๑,๐๐๐,๐๐๐	มีการเลือกตั้งในตำบลบ้านค้อ	ประชาชนได้ทำหน้าที่พลเมืองที่ดีในการเลือกตั้ง	สำนักปลัด
๑๑	โครงการสมทบสมานพันธ์สันนิบาตเทศบาล	โครงการสมทบสมานพันธ์สันนิบาตเทศบาล	จำนวน ๑ ครั้ง / ปี	๓๐,๐๐๐	๓๐,๐๐๐	๓๐,๐๐๐	๓๐,๐๐๐	๓๐,๐๐๐	ได้รับรู้ข้อมูลข่าวสาร	การทำงานมีประสิทธิภาพขึ้นสะดวกในการติดต่อประสานงาน	สำนักปลัด
๑๒	โครงการสำนักงานอยู่ นำทำงาน (๕ ส.)	เพื่อคุณภาพชีวิตในการทำงานและสร้าง	จำนวน ๑ ครั้ง/ปี	๕๐,๐๐๐	๕๐,๐๐๐	๕๐,๐๐๐	๕๐,๐๐๐	๕๐,๐๐๐	สนง. สะอาดเรียบร้อย	พนักงานมีความสามัคคีและทำงานเป็นทีม	สำนักปลัด

- ก. ยุทธศาสตร์จังหวัดที่ ๕. ยุทธศาสตร์การเสริมสร้างความมั่นคงเพื่อความสงบสุข
- ข. ยุทธศาสตร์การพัฒนาขององค์กรปกครองส่วนท้องถิ่นในเขตจังหวัดหนองบัวลำภู ๑. ยุทธศาสตร์การพัฒนาคุณภาพชีวิตของประชาชนในท้องถิ่น
๕. ยุทธศาสตร์การสร้างความสงบสุขและความมั่นคง

๕.๑ แผนงานบริหารทั่วไป

ที่	โครงการ	วัตถุประสงค์	เป้าหมาย (ผลผลิตของโครงการ)	งบประมาณ					ตัวชี้วัด(KPI)	ผลที่คาดว่าจะได้รับ	หน่วยงาน รับผิดชอบหลัก
				๒๕๖๑ (บาท)	๒๕๖๒ (บาท)	๒๕๖๓ (บาท)	๒๕๖๔ (บาท)	๒๕๖๕ (บาท)			
๑๓	โครงการวันเทศบาล	เพื่อจัดกิจกรรมทำบุญตักบาตร ทำความสะอาด	จำนวน ๑ ครั้ง/ปี ภายในตำบลบ้านค้อ	๓๐,๐๐๐	๓๐,๐๐๐	๓๐,๐๐๐	๓๐,๐๐๐	๓๐,๐๐๐	จัดกิจกรรมต่างๆ	การทำงานมีประสิทธิภาพขึ้น สะดวกในการติดต่อประสาน	สำนักปลัด
๑๔	โครงการจัดทำแผนที่ภาษีและทะเบียนทรัพย์สิน เทศบาลตำบลบ้านค้อ	เพื่อเพิ่มประสิทธิภาพในการทำงาน และ เพิ่มรายได้เทศบาล	จำนวน ๑ ครั้ง/ปี ภายในตำบลบ้านค้อ	๑๐๐,๐๐๐	๑๐๐,๐๐๐	๑๐๐,๐๐๐	๑๐๐,๐๐๐	๑๐๐,๐๐๐	เพิ่มช่องทางการ จัดเก็บภาษี	ประชาชนมีความรู้ ในการชำระภาษี	กองคลัง
๑๕	โครงการวันท้องถิ่นไทย	เพื่อจัดกิจกรรมทำความสะอาด ของเทศบาล	จำนวน ๑ ครั้ง/ปี เทศบาลตำบลบ้านค้อ	๓๐,๐๐๐	๓๐,๐๐๐	๓๐,๐๐๐	๓๐,๐๐๐	๓๐,๐๐๐	จัดกิจกรรม เพื่อสามัคคี	พนักงานมีจิตสำนึก รักท้องถิ่น	สำนักปลัด
๑๖	โครงการประเมินความพึงพอใจ	เพื่อประเมินความพึงพอใจของประชาชน ที่มีต่อการให้บริการของเทศบาล	จำนวน ๑ ครั้ง/ปี	๓๐,๐๐๐	๓๐,๐๐๐	๓๐,๐๐๐	๓๐,๐๐๐	๓๐,๐๐๐	ประชาชนได้ แสดงความคิดเห็น	พนักงาน/ส.ท. นำความรู้ มาปรับใช้ในการปฏิบัติงาน	สำนักปลัด
๑๗	โครงการฝึกอบรมให้ความรู้เกี่ยวกับวินัยข้าราชการ	เพื่อเป็นการสร้างความรู้ความเข้าใจ เกี่ยวกับวินัยข้าราชการ	จำนวน ๑ ครั้ง/ปี ข้าราชการ พนักงานจ้าง	๕๐,๐๐๐	๕๐,๐๐๐	๕๐,๐๐๐	๕๐,๐๐๐	๕๐,๐๐๐	ร้อยละ ๘๐ ของผู้อบรม มีความรู้เพิ่มขึ้น	ข้าราชการ พนักงานจ้าง มีความรู้ ความเข้าใจ เกี่ยวกับ วินัยข้าราชการมากขึ้น ลดปัญหาการกระทำ ความ ผิดทางวินัยข้าราชการ	สำนักปลัด
๑๘	โครงการปรับปรุงระบบอินเทอร์เน็ตตำบล	เพื่อพัฒนา/ ปรับปรุงระบบอินเทอร์เน็ต	จำนวน ๑ ครั้ง/ปี	๗๐,๐๐๐	๗๐,๐๐๐	๗๐,๐๐๐	๗๐,๐๐๐	๗๐,๐๐๐	ประชาชนมีอิน เทอร์เน็ตใช้	อินเทอร์เน็ตมีประสิทธิภาพสูง ทำให้การดำเนินงานรวดเร็วขึ้น	สำนักปลัด
๑๙	โครงการจัดซื้อมิเตอร์ประปาสำหรับสำนักงาน เทศบาลตำบลบ้านค้อ	เพื่อใช้เป็นมิเตอร์ประปาสำหรับสำนักงาน เทศบาลตำบลบ้านค้อ	จำนวน ๑ ชุด/ปี	๑๒,๐๐๐	๑๒,๐๐๐	๑๒,๐๐๐	๑๒,๐๐๐	๑๒,๐๐๐	ข้อมูล/หน่วย การใช้น้ำ	มีข้อมูลการใช้น้ำในสำนั กงานเทศบาลตำบลบ้านค้อ	สำนักปลัด
๒๐	โครงการบำบัดทุกข์บำรุงสุขสร้างรอยยิ้มให้กับ ประชาชนและโครงการ พอสว.	เพื่อบูรณาการร่วมระหว่างหน่วยงาน ราชการอื่นๆ	จำนวน ๑ ครั้ง/ปี	๑๒๐,๐๐๐	๑๒๐,๐๐๐	๑๒๐,๐๐๐	๑๒๐,๐๐๐	๑๒๐,๐๐๐	ประชาชนที่มาร่วม ร้อยละ ๘๐	ประชาชนได้รับการช่วยเหลือ บรรเทาความเดือดร้อน	สำนักปลัด
๒๑	โครงการเทศบาลพบประชาชน	เพื่อประชาสัมพันธ์บทบาทหน้าที่ ทด. และสอบถามปัญหาของประชาชน และรับฟังความคิดเห็นของประชาชน	อย่างน้อยจำนวน ๑ ครั้ง/ปี หมู่ ๑-หมู่ ๑๐	๑๐๐,๐๐๐	๑๐๐,๐๐๐	๑๐๐,๐๐๐	๑๐๐,๐๐๐	๑๐๐,๐๐๐	ประชาชนได้รับการ บริการ	ประชาชนได้รู้หน้าที่ของ เทศบาลฯและเทศบาลฯ ได้รับรู้ปัญหาของประชาชน	สำนักปลัด
๒๒	โครงการประชาคมเพื่อจัดทำแผนพัฒนาท้องถิ่น	เป็นเวทีแสดงความคิดเห็นของประชาชน	จำนวน ๑ ครั้ง/ปี ประชาชนในเขตตำบลบ้านค้อ	๕๐,๐๐๐	๕๐,๐๐๐	๕๐,๐๐๐	๕๐,๐๐๐	๕๐,๐๐๐	มีแผนพัฒนาของ เทศบาล	ได้รับรู้ปัญหาของประชาชน	สำนักปลัด

- ก. ยุทธศาสตร์จังหวัดที่ ๕. ยุทธศาสตร์การเสริมสร้างความมั่นคงเพื่อความสงบสุข
- ข. ยุทธศาสตร์การพัฒนาขององค์กรปกครองส่วนท้องถิ่นในเขตจังหวัดหนองบัวลำภู ๑. ยุทธศาสตร์การพัฒนาคุณภาพชีวิตของประชาชนในท้องถิ่น
๕. ยุทธศาสตร์การสร้างความสงบสุขและความมั่นคง

๕.๑ แผนงานบริหารทั่วไป

ที่	โครงการ	วัตถุประสงค์	เป้าหมาย (ผลผลิตของโครงการ)	งบประมาณ					ตัวชี้วัด(KPI)	ผลที่คาดว่าจะได้รับ	หน่วยงาน รับผิดชอบหลัก
				๒๕๖๑ (บาท)	๒๕๖๒ (บาท)	๒๕๖๓ (บาท)	๒๕๖๔ (บาท)	๒๕๖๕ (บาท)			
๒๓	โครงการประชุมเพื่อจัดทำเทศบัญญัติตำบล	เป็นเวทีแสดงความคิดเห็นของประชาชน	จำนวน ๑ ครั้ง/ปี ประชาชนในเขตตำบลบ้านค้อ	๒๕,๐๐๐	๒๕,๐๐๐	๒๕,๐๐๐	๒๕,๐๐๐	๒๕,๐๐๐	มีแผนพัฒนาของ เทศบาล	ได้รับรู้ปัญหาของประชาชน	สำนักปลัด
๒๔	โครงการอุดหนุนสำนักงานเหล่ากาชาด จังหวัดหนองบัวลำภู	เพื่อจ่ายอุดหนุนสำนักงานเหล่ากาชาด จังหวัดหนองบัวลำภู	จำนวน ๑ ครั้ง/ปี	๓๐,๐๐๐	๓๐,๐๐๐	๓๐,๐๐๐	๓๐,๐๐๐	๓๐,๐๐๐	อุดหนุน สนง. กาชาด จ.นบ.	อปท. มีส่วนร่วมในกิจกรรม และมีความสัมพันธ์ที่ดี	สำนักปลัด
๒๕	โครงการสักการะสมเด็จพระนเรศวรมหาราชส่งเสริม กิจกรรมกาชาดจังหวัดหนองบัวลำภู (ชบวนแห่)	เพื่อส่งเสริมการดำเนินกิจกรรมงาน สักการะสมเด็จพระนเรศวรประจำปี	จำนวน ๑ ครั้ง/ปี	๒๐,๐๐๐	๒๐,๐๐๐	๒๐,๐๐๐	๒๐,๐๐๐	๒๐,๐๐๐	ร่วมจัดชบวนแห่ อำเภอโนนสัง	อปท. มีส่วนร่วมในกิจกรรม และมีความสัมพันธ์ที่ดี	สำนักปลัด
๒๖	ค่าใช้จ่ายในการจัดงานรัฐพิธีและวันสำคัญต่างๆ	เพื่อจ่ายเป็นค่าใช้จ่ายในการจัดงานรัฐพิธี และวันสำคัญต่างๆ	กิจการของ ทด.บ้านค้อ	๕๐,๐๐๐	๕๐,๐๐๐	๕๐,๐๐๐	๕๐,๐๐๐	๕๐,๐๐๐	การจัดงานเป็นไป ด้วยความเรียบร้อย	การปฏิบัติงานมีประสิทธิภาพ สะดวกรวดเร็ว	สำนักปลัด
๒๗	โครงการอุดหนุนศูนย์ปฏิบัติการป้องกันและ แก้ไขปัญหาเสพติดอำเภอโนนสัง	เพื่อจ่ายเป็นค่าอุดหนุนโครงการป้องกันและ แก้ไขปัญหาเสพติด TO BE NUMBER ONE อำเภอโนนสัง	จำนวน ๑ ครั้ง/ปี	-	-	๕๐,๐๐๐	๕๐,๐๐๐	๕๐,๐๐๐	ได้อุดหนุน ศต.สจ.	ประชาชนได้รู้วิธีป้องกัน ยาเสพติด	สำนักปลัด
๒๘	โครงการอุดหนุนสำหรับการดำเนินงานด้าน การป้องกันและแก้ไขปัญหาเสพติด จังหวัดหนองบัวลำภู	เพื่อจ่ายเป็นค่าอุดหนุนการดำเนินงานด้าน การป้องกันและปราบปรามยาเสพติด	จำนวน ๑ ครั้ง/ปี อุดหนุนจังหวัดหนองบัวลำภู	-	-	๔๐,๐๐๐	๔๐,๐๐๐	๔๐,๐๐๐	ได้อุดหนุนจังหวัด หนองบัวลำภูใน การดำเนินงาน ด้านยาเสพติด	เด็ก เยาวชน และ ประชาชนตำบลบ้านค้อ ห่างไกลยาเสพติด	สำนักปลัด
๒๙	โครงการอุดหนุนสำหรับการดำเนินงานด้าน การป้องกันและแก้ไขปัญหาเสพติด อำเภอโนนสัง	เพื่อจ่ายเป็นค่าอุดหนุนการดำเนินงานด้าน การป้องกันและปราบปรามยาเสพติด	จำนวน ๑ ครั้ง/ปี อุดหนุนอำเภอโนนสัง	-	-	๒๐,๐๐๐	๒๐,๐๐๐	๒๐,๐๐๐	ได้อุดหนุนอำเภอ โนนสังในการ ดำเนินงานด้าน ยาเสพติด	เด็ก เยาวชน และ ประชาชนตำบลบ้านค้อ ห่างไกลยาเสพติด	สำนักปลัด
๓๐	โครงการอุดหนุนให้ที่ทำการปกครองจังหวัด หนองบัวลำภู	เพื่อจ่ายเป็นค่าอุดหนุนให้ที่ทำการปกครอง จังหวัดหนองบัวลำภูในการดำเนินงาน โครงการ กิจกรรมต่างๆ ที่อยู่ภายใต้อำนาจ หน้าที่ของเทศบาลฯ	จำนวน ๑ ครั้ง/ปี อุดหนุนอำเภอโนนสัง	-	-	๔๐,๐๐๐	๔๐,๐๐๐	๔๐,๐๐๐	ได้อุดหนุนจังหวัด หนองบัวลำภูใน การดำเนินงาน ต่างๆ	ประชาชนในตำบล บ้านค้อได้รับประโยชน์ การดำเนินงาน	สำนักปลัด
๓๑	โครงการอุดหนุนให้ที่ทำการปกครองอำเภอโนนสัง	เพื่อจ่ายเป็นค่าอุดหนุนให้ที่ทำการปกครอง อำเภอโนนสังในการดำเนินงาน โครงการ กิจกรรมต่างๆ ที่อยู่ภายใต้อำนาจ หน้าที่ของเทศบาลฯ	จำนวน ๑ ครั้ง/ปี อุดหนุนอำเภอโนนสัง	-	-	๔๐,๐๐๐	๔๐,๐๐๐	๔๐,๐๐๐	ได้อุดหนุนอำเภอ โนนสังในการ ดำเนินงานด้าน ยาเสพติด	เด็ก เยาวชน และ ประชาชนตำบลบ้านค้อ ห่างไกลยาเสพติด	สำนักปลัด

- ก. ยุทธศาสตร์จังหวัดที่ ๕. ยุทธศาสตร์การเสริมสร้างความมั่นคงเพื่อความสงบสุข
 ข. ยุทธศาสตร์การพัฒนาขององค์กรปกครองส่วนท้องถิ่นในเขตจังหวัดหนองบัวลำภู ๑. ยุทธศาสตร์การพัฒนาคูณภาพชีวิตของประชาชนในท้องถิ่น
 ๕. ยุทธศาสตร์การสร้างความสุขและความมั่นคง
 ๕.๑ แผนงานบริหารทั่วไป

ที่	โครงการ	วัตถุประสงค์	เป้าหมาย (ผลผลิตของโครงการ)	งบประมาณ					ตัวชี้วัด(KPI)	ผลที่คาดว่าจะได้รับ	หน่วยงาน รับผิดชอบหลัก
				๒๕๖๑ (บาท)	๒๕๖๒ (บาท)	๒๕๖๓ (บาท)	๒๕๖๔ (บาท)	๒๕๖๕ (บาท)			
๓๒	โครงการจัดทำแผนพัฒนาท้องถิ่นตำบลบ้านค้อ	เพื่อให้ประชาชนมีส่วนร่วมในการแสดงความคิดเห็น นำเสนอปัญหาความต้องการในกำหนดทิศทางการพัฒนา	จำนวน ๑ ครั้ง/ปี ทบทวน เพิ่มเติม จัดทำแผนพัฒนาท้องถิ่นให้กับประชาชนหมู่ ๑ - หมู่ ๑๐ ในเขตตำบลบ้านค้อ	-	-	๕๐,๐๐๐	๕๐,๐๐๐	๕๐,๐๐๐	โครงการตามความต้องการของประชาชน ร้อยละ ๘๐ บรรลุในแผนพัฒนา	มีแผนพัฒนาของเทศบาล	สำนักปลัด
๓๓	โครงการจัดทำเทศบัญญัติตำบลบ้านค้อ	- เพื่อจัดทำเทศบัญญัติตำบลบ้านค้อ - เพื่อเป็นกรอบในการดำเนินงานและการใช้จ่ายงบประมาณของเทศบาล	จำนวน ๑ ครั้ง/ปี จัดทำเทศบัญญัติตำบลบ้านค้อ	-	-	๓๐,๐๐๐	๓๐,๐๐๐	๓๐,๐๐๐	ระดับความสำเร็จของการปฏิบัติงาน	เทศบาลตำบลบ้านค้อ มีเทศบัญญัติในการดำเนินงาน	สำนักปลัด
๓๔	โครงการฝึกอบรมการปฏิบัติงานในระบบบัญชีคอมพิวเตอร์ขององค์กรปกครองส่วนท้องถิ่น (e-LAAS)	- เพื่อให้พนักงาน/เจ้าหน้าที่ผู้ปฏิบัติงานมีความรู้ความเข้าใจในระบบฯ e-LAAS - เพื่อเตรียมความพร้อมที่จะรองรับการปฏิบัติงานในระบบฯ e-LAAS	จำนวน ๑ ครั้ง/ปี พนักงาน/เจ้าหน้าที่เทศบาลตำบลบ้านค้อ	-	-	๔๐,๐๐๐	๔๐,๐๐๐	๔๐,๐๐๐	ผู้เข้าร่วมโครงการมีความรู้ความเข้าใจ ร้อยละ ๘๐	ผู้ปฏิบัติงานมีความรู้และปฏิบัติงานในระบบฯ e-LAAS อย่างมีประสิทธิภาพ	กองคลัง
๓๕	โครงการวันเฉลิมพระชนมพรรษาสมเด็จพระนางเจ้าสุทิดา พัชรสุธาพิมลลักษณ พระบรมราชินี	เพื่อจัดกิจกรรมเทิดพระเกียรติฯ	จำนวน ๑ ครั้ง/ปี	-	-	๑๐๐,๐๐๐	๑๐๐,๐๐๐	๑๐๐,๐๐๐	มีการจัดกิจกรรมเทิดพระเกียรติ	ประชาชนมีความรักในสถาบันพระมหากษัตริย์	สำนักปลัด
๓๖	โครงการจ้างเหมาสำรวจความพึงพอใจของผู้ใช้บริการของเทศบาลตำบลบ้านค้อ	เพื่อประเมินความพึงพอใจของประชาชนที่มีต่อการให้บริการของเทศบาล	จำนวน ๑ ครั้ง/ปี	๓๐,๐๐๐	๓๐,๐๐๐	๓๐,๐๐๐	๓๐,๐๐๐	๓๐,๐๐๐	ประชาชนได้แสดงความความคิดเห็น	พนักงาน/ส.ท. นำความรู้มาปรับใช้ในการปฏิบัติงาน	สำนักปลัด
๓๗	โครงการเพิ่มประสิทธิภาพให้กับองค์กร (OD)	เพื่อให้บุคลากรได้รับการพัฒนาสมรรถนะในการทำงาน และสามารถดึงศักยภาพของตนเองมาใช้ได้อย่างมีประสิทธิภาพ	จำนวน 1 ครั้ง/ปี	๓๐๐,๐๐๐	๓๐๐,๐๐๐	๓๐๐,๐๐๐	๓๐๐,๐๐๐	๓๐๐,๐๐๐	ผู้เข้าอบรมร้อยละ ๘๐ มีความรู้ความเข้าใจ มีศักยภาพเพิ่มขึ้น	เพิ่มความสามารถในการปฏิบัติงานให้มีประสิทธิภาพมากขึ้น	สำนักปลัด
๓๘	โครงการวันเฉลิมพระชนมพรรษาสมเด็จพระเจ้าอยู่หัวมหาวชิราลงกรณบดินทรเทพยวรางกูร	เพื่อจัดกิจกรรมเทิดพระเกียรติฯ	จำนวน ๑ ครั้ง/ปี	๑๐๐,๐๐๐	๑๐๐,๐๐๐	๑๐๐,๐๐๐	๑๐๐,๐๐๐	๑๐๐,๐๐๐	มีการจัดกิจกรรมเทิดพระเกียรติ	ประชาชนมีความรักในสถาบันพระมหากษัตริย์	สำนักปลัด
๓๙	โครงการเยาวชน สำนึกรักท้องถิ่น เสริมสร้างจิตสำนึก	- เพื่อองค์ความรู้ด้านการต่อต้านการทุจริตแก่เยาวชนในพื้นที่ - เพื่อสร้างจิตสำนึกและความตระหนักในการมีส่วนร่วมในการป้องกันการทุจริตคอร์รัปชันแก่เยาวชนในพื้นที่	จำนวน 1 ครั้ง/ปี เยาวชนในพื้นที่ตำบลบ้านค้อ	-	๓๐,๐๐๐	๓๐,๐๐๐	๓๐,๐๐๐	๓๐,๐๐๐	ระดับความสำเร็จในการปฏิบัติงาน	เยาวชนสำนึกรักท้องถิ่น เกิดความสมานฉันท์ในพื้นที่	สำนักปลัด

- ก. ยุทธศาสตร์จังหวัดที่ ๕. ยุทธศาสตร์การเสริมสร้างความมั่นคงเพื่อความสงบสุข
 ข. ยุทธศาสตร์การพัฒนาขององค์กรปกครองส่วนท้องถิ่นในเขตจังหวัดหนองบัวลำภู ๑. ยุทธศาสตร์การพัฒนาคูณภาพชีวิตของประชาชนในท้องถิ่น
 ๕. ยุทธศาสตร์การสร้างความสงบสุขและความมั่นคง

๕.๑ แผนงานบริหารทั่วไป

ที่	โครงการ	วัตถุประสงค์	เป้าหมาย (ผลผลิตของโครงการ)	งบประมาณ					ตัวชี้วัด(KPI)	ผลที่คาดว่าจะได้รับ	หน่วยงาน รับผิดชอบหลัก
				๒๕๖๑ (บาท)	๒๕๖๒ (บาท)	๒๕๖๓ (บาท)	๒๕๖๔ (บาท)	๒๕๖๕ (บาท)			
๔๐	โครงการประกวดคำขวัญต่อต้านทุจริต	- เพื่อสร้างจิตสำนึกด้านคุณธรรมจริยธรรม ให้เด็กเยาวชน - เพื่อสร้างค่านิยมที่ถูกต้อง ยึดมั่นในการทำ ความดี - เพื่อส่งเสริมให้เด็ก เยาวชนได้ฝึกฝนทักษะ ในการเขียนคำขวัญ	จำนวน 1 ครั้ง/ปี เด็ก และเยาวชนในเขตพื้นที่ตำบลบ้านคือ	-	๒,๐๐๐	๒,๐๐๐	๒,๐๐๐	๒,๐๐๐	จำนวนเด็กและ เยาวชนที่ส่ง คำขวัญเข้าประกวด	มีคำขวัญสำหรับต่อต้าน ทุจริต เพื่อเผยแพร่ ประชาสัมพันธ์	สำนักปลัด
๔๑	โครงการรณรงค์และเชิดชูเกียรติแก่บุคคล หน่วยงาน องค์กรดีเด่น ผู้ทำความประโชยหรือเข้าร่วมในกิจกรรม อปท.	- เพื่อยกย่องเชิดชูเกียรติบุคคลที่ทำคุณ ประโยชน์ให้กับหน่วยงาน องค์กร อปท. - ประโยชน์ให้กับหน่วยงาน องค์กร อปท.	จำนวน 1 ครั้ง/ปี ผู้บริหาร สมาชิกสภา พนักงานเทศบาล พนักงานจ้าง ส่วนราชการ องค์กรต่าง ๆ	-	๑๐,๐๐๐	๑๐,๐๐๐	๑๐,๐๐๐	๑๐,๐๐๐	จำนวนบุคคล หน่วยงาน องค์กร หน่วยงาน องค์กร ที่ได้รับเชิดชูเกียรติ	บุคคล หน่วยงาน องค์กร ที่ทำคุณประโยชน์ ที่ได้รับการเชิดชูเกียรติ	สำนักปลัด
๔๒	โครงการพระราชพิธีบรมราชาภิเษก สมเด็จพระเจ้า อยู่หัวมหาวชิราลงกรณ บดินทรเทพยวรางกูร	ประกอบพระราชพิธีบรมราชาภิเษก ตาม พระราชประเพณี ระหว่างวันที่ ๔-๖ พฤษภาคม พุทธศักราช ๒๕๖๒	จำนวน 1 ครั้ง/ปี	-	๒๐๐,๐๐๐	-	-	-	มีผู้เข้าร่วมโครงการ ร้อยละ ๘๐	ประชาชนมีความรักใน สถาบันพระมหากษัตริย์	สำนักปลัด
๔๓	โครงการพระราชพิธีบรมราชาภิเษก สมเด็จพระเจ้า อยู่หัวมหาวชิราลงกรณ บดินทรเทพยวรางกูร	ประกอบพระราชพิธีบรมราชาภิเษก ตาม พระราชประเพณี ระหว่างวันที่ ๔-๖ พฤษภาคม พุทธศักราช ๒๕๖๒	จำนวน 1 ครั้ง/ปี	-	๓๐๐,๐๐๐	-	-	-	มีการจัดกิจกรรม เทิดพระเกียรติ	ประชาชนมีความรักใน สถาบันพระมหากษัตริย์	สำนักปลัด
๔๔	โครงการเสริมสร้างความซื่อสัตย์สุจริตและปลูกฝัง ทัศนคติวัฒนธรรมที่ดีในการต่อต้านการทุจริต	- เพื่อปรับเปลี่ยนฐานความคิดของคณะ ผู้บริหาร สมาชิกฯ พนักงานฯ ให้มีจิต สาธารณะมากขึ้น เห็นประโยชน์ ส่วนรวมมากกว่าประโยชน์ส่วนตน - เพื่อปลูกฝังจิตสำนึกและค่านิยมที่ดี ในการต่อต้านการทุจริต	จำนวน 1 ครั้ง/ปี ผู้บริหาร สมาชิกสภาเทศบาล พนักงาน เทศบาลและพนักงานจ้าง	-	๒๐,๐๐๐	๒๐,๐๐๐	๒๐,๐๐๐	๒๐,๐๐๐	ระดับความสำเร็จ ในการปฏิบัติงาน	ร้อยละของระดับความ รู้ความเข้าใจของผู้เข้า ร่วมโครงการ	สำนักปลัด
รวม	๔๔ โครงการ	-	-	๒,๗๑๗,๐๐๐	๓,๓๐๙,๐๐๐	๓,๒๑๙,๐๐๐	๓,๒๑๙,๐๐๐	๓,๒๑๙,๐๐๐	-	-	-

ก. ยุทธศาสตร์จังหวัดที่ ๕. ยุทธศาสตร์การเสริมสร้างความมั่นคงเพื่อความสงบสุข

ข. ยุทธศาสตร์การพัฒนาขององค์กรปกครองส่วนท้องถิ่นในเขตจังหวัดหนองบัวลำภู ๑. ยุทธศาสตร์การพัฒนาคูณภาพชีวิตของประชาชนในท้องถิ่น

๕. ยุทธศาสตร์การสร้างความสงบสุขและความมั่นคง

๕.๒ แผนงานการรักษาความสงบภายใน

ที่	โครงการ	วัตถุประสงค์	เป้าหมาย (ผลผลิตของโครงการ)	งบประมาณ					ตัวชี้วัด(KPI)	ผลที่คาดว่าจะได้รับ	หน่วยงาน รับผิดชอบหลัก
				๒๕๖๑ (บาท)	๒๕๖๒ (บาท)	๒๕๖๓ (บาท)	๒๕๖๔ (บาท)	๒๕๖๕ (บาท)			
๑	โครงการป้องกันและลดอุบัติเหตุในช่วงเทศกาลปีใหม่	เพื่อลดอัตราการเกิดอุบัติเหตุทางถนนในช่วงเทศกาลต่าง ๆ	จำนวน ๑ ครั้ง/ปี	๘๐,๐๐๐	๘๐,๐๐๐	๘๐,๐๐๐	๘๐,๐๐๐	๘๐,๐๐๐	อุบัติเหตุปีใหม่ในตำบลลดลง	ประชาชนได้รับความรู้ความปลอดภัยในการเดินทาง	สำนักปลัด
๒	โครงการป้องกันและลดอุบัติเหตุในช่วงเทศกาลสงกรานต์	เพื่อลดอัตราการเกิดอุบัติเหตุทางถนนในช่วงเทศกาลต่าง ๆ	จำนวน ๑ ครั้ง/ปี	๘๐,๐๐๐	๘๐,๐๐๐	๘๐,๐๐๐	๘๐,๐๐๐	๘๐,๐๐๐	อุบัติเหตุสงกรานต์ในตำบลลดลง	ประชาชนได้รับความรู้ความปลอดภัยในการเดินทาง	สำนักปลัด
๓	โครงการฝึกอบรมป้องกันเด็กงมน้ำ	เพื่อฝึกอบรมและเตรียมพร้อมในการป้องกันภัยต่างๆที่จะเกิดขึ้นกับประชาชน	จำนวน ๑ ครั้ง/ปี อาสาสมัคร,อปพร.ตำบลบ้านค้อ	๒๐,๐๐๐	๒๐,๐๐๐	๒๐,๐๐๐	๒๐,๐๐๐	๒๐,๐๐๐	ประชาชนมีความรู้ในภัยต่างๆ	ประชาชนได้รับการช่วยเหลือจากภัยพิบัติทันทั่วทั้งที่	สำนักปลัด
๔	โครงการหนึ่งตำบลหนึ่งทีมกู้ชีพกู้ภัย (OTOS)	เพื่อฝึกอบรมหน่วยกู้ชีพกู้ภัยตำบลบ้านค้อ	จำนวน ๑ ครั้ง/ปี เทศบาลตำบลบ้านค้อ	-	๕๐,๐๐๐	๕๐,๐๐๐	๕๐,๐๐๐	๕๐,๐๐๐	มีชุดปฏิบัติการกู้ชีพ	ช่วยเหลือผู้ประสบอุบัติเหตุ	สำนักปลัด
๕	โครงการจัดซื้อวัสดุอุปกรณ์กู้ชีพกู้ภัย	เพื่อบรรเทาความเดือดร้อนแก่ประชาชน	จำนวน ๑ ครั้ง/ปี	๕๐,๐๐๐	-	๕๐,๐๐๐	๕๐,๐๐๐	๕๐,๐๐๐	มีวัสดุอุปกรณ์	สามารถบรรเทาความเดือดร้อนของประชาชน	สำนักปลัด
๖	โครงการป้องกันและแก้ไขปัญหาภัยแล้ง	เพื่อบรรเทาความเดือดร้อนแก่ประชาชน	จำนวน ๑ ครั้ง/ปี หมู่ ๑ - หมู่ ๑๐	๑๐๐,๐๐๐	๑๐๐,๐๐๐	๑๐๐,๐๐๐	๑๐๐,๐๐๐	๑๐๐,๐๐๐	ประชาชนมีน้ำอุปโภคบริโภค	ประชาชนได้รับการช่วยเหลือจากกรขาดแคลนน้ำอุปโภคบริโภค	สำนักปลัด
๗	โครงการฝึกอบรมอาสาสมัครป้องกันภัยฝ่ายพลเรือน (ซ้อมแผน)	เพื่อฝึกอบรมทบทวนและเพิ่มประสิทธิภาพการทำงาน	จำนวน ๑ ครั้ง/ปี	๑๐๐,๐๐๐	๑๐๐,๐๐๐	๑๐๐,๐๐๐	๑๐๐,๐๐๐	๑๐๐,๐๐๐	อปพร.มีความรู้	สามารถบรรเทาความเดือดร้อนของประชาชน	สำนักปลัด
๘	โครงการฝึกอบรม อปพร. จัดตั้งใหม่	เพื่อใช้ในการประสานงาน	จำนวน ๑ ครั้ง/ปี	๕๐,๐๐๐	๕๐,๐๐๐	๕๐,๐๐๐	๕๐,๐๐๐	๕๐,๐๐๐	เพิ่มสมาชิก อปพร.	สามารถบรรเทาความเดือดร้อนของประชาชน	สำนักปลัด
๙	โครงการจัดซื้อวัสดุอุปกรณ์ในการตั้งจุดตรวจ เช่น ไฟจราจร(จุดตรวจ),เครื่องเหล็กสกัดจุดตรวจ,กรวยจราจร	เพื่อเพิ่มประสิทธิภาพในการปฏิบัติหน้าที่ของเจ้าหน้าที่ อปพร.	จำนวน ๑ ครั้ง/ปี อปพร. ภายในเขตตำบลบ้านค้อ	๕๐,๐๐๐	-	๕๐,๐๐๐	๕๐,๐๐๐	๕๐,๐๐๐	มีวัสดุอุปกรณ์ในการตั้งจุดตรวจ	อปพร. มีความรู้ในการปฏิบัติหน้าที่	สำนักปลัด
๑๐	โครงการวันอาสาสมัครป้องกันภัยฝ่ายพลเรือน(อปพร.)	เพื่อทบทวนความรู้ให้แก่ อปพร.	จำนวน ๑ ครั้ง/ปี อปพร. ภายในเขตตำบลบ้านค้อ	๓๐,๐๐๐	๓๐,๐๐๐	๓๐,๐๐๐	๓๐,๐๐๐	๓๐,๐๐๐	อปพร.มีความสามัคคี	ปฏิบัติหน้าที่หน้าที่	สำนักปลัด

ก. ยุทธศาสตร์จังหวัดที่ ๕. ยุทธศาสตร์การเสริมสร้างความมั่นคงเพื่อความสงบสุข

ข. ยุทธศาสตร์การพัฒนาขององค์กรปกครองส่วนท้องถิ่นในเขตจังหวัดหนองบัวลำภู ๑. ยุทธศาสตร์การพัฒนาคุณภาพชีวิตของประชาชนในท้องถิ่น

๕. ยุทธศาสตร์การสร้างความสงบสุขและความมั่นคง

๕.๒ แผนงานการรักษาความสงบภายใน

ที่	โครงการ	วัตถุประสงค์	เป้าหมาย (ผลผลิตของโครงการ)	งบประมาณ					ตัวชี้วัด(KPI)	ผลที่คาดว่าจะได้รับ	หน่วยงาน รับผิดชอบหลัก
				๒๕๖๑ (บาท)	๒๕๖๒ (บาท)	๒๕๖๓ (บาท)	๒๕๖๔ (บาท)	๒๕๖๕ (บาท)			
๑๑	โครงการฝึกอบรมการป้องกันและแก้ไขปัญหาไฟฟ้า	เพื่อป้องกันการเกิดไฟฟ้าในพื้นที่ ตำบลบ้านค้อ	ผู้นำชุมชนและกรรมการหมู่บ้าน จำนวน ๑๐ หมู่บ้าน	๒๕,๐๐๐	๒๕,๐๐๐	๒๕,๐๐๐	๒๕,๐๐๐	๒๕,๐๐๐	ร้อยละ ๘๐ ของผู้นำและ กรรมการหมู่บ้าน เกี่ยวกับกรป้องกันไฟฟ้า	ผู้นำและกรรมการหมู่บ้าน เกิดความรู้ความเข้าใจ เกี่ยวกับการป้องกันไฟฟ้า	สำนักปลัด
๑๒	โครงการรณรงค์ลดบริโภคเครื่องดื่มแอลกอฮอล์	เพื่อลดการบริโภคเครื่องดื่ม แอลกอฮอล์และป้องกันปัญหา ทะเลาะวิวาทตลอดจนลดรายจ่าย ในครัวเรือน	ผู้นำชุมชนและประชาชน ที่ดื่มแอลกอฮอล์ ๑๐ หมู่บ้าน	๘๕,๐๐๐	๘๕,๐๐๐	๘๕,๐๐๐	๘๕,๐๐๐	๘๕,๐๐๐	ประชาชนลดการ บริโภคเครื่องดื่ม แอลกอฮอล์ได้ถึง ร้อยละ ๒๐	ป้องกันปัญหาการ ทะเลาะวิวาทและลด รายจ่ายในครัวเรือน	สำนักปลัด
๑๓	โครงการรณรงค์ขับขี่ปลอดภัยเสริมสร้างวินัยจราจร ตำบลบ้านค้อ	เพื่อให้ประชาชนรู้จักกฎจราจรในการ ขับขี่รถ	จำนวน ๑ ครั้ง/ปี หมู่ ๑ - หมู่ ๑๐	-	-	๓๐,๐๐๐	๓๐,๐๐๐	๓๐,๐๐๐	ประชาชนมีความรู้ กฎหมายจราจร	ประชาชนมีความปลอดภัย ในการใช้รถใช้ถนน	สำนักปลัด
๑๔	โครงการรณรงค์ การรวมพลัง การป้องกันและ ปราบปรามยาเสพติด	เพื่อรณรงค์ และแก้ไขปัญหายาเสพติด	จำนวน ๑ ครั้ง/ปี	๕๐,๐๐๐	๕๐,๐๐๐	๕๐,๐๐๐	๕๐,๐๐๐	๕๐,๐๐๐	ประชาชนร่วมกัน ต่อต้านยาเสพติด	ประชาชนได้รู้วิธีป้องกัน ยาเสพติด	สำนักปลัด
๑๕	โครงการฝึกอบรมป้องกันปราบปรามยาเสพติด	เพื่อส่งเสริมและรณรงค์ป้องกันยาเสพติด	จำนวน ๑ ครั้ง/ปี	๕๐,๐๐๐	๕๐,๐๐๐	๕๐,๐๐๐	๕๐,๐๐๐	๕๐,๐๐๐	ประชาชนรู้วิธี ป้องกันตัวเอง	ประชาชนมีความรู้และ สามารถป้องกันยาเสพติด	สำนักปลัด
๑๖	โครงการวันต่อต้านยาเสพติดโลก	การรณรงค์ป้องกันยาเสพติด	จำนวน ๑ ครั้ง/ปี	-	-	๕๐,๐๐๐	๕๐,๐๐๐	๕๐,๐๐๐	เยาวชนห่างไกล ยาเสพติด	ประชาชนมีความรู้และ สามารถป้องกันยาเสพติด	สำนักปลัด
๑๗	โครงการอบรมเยาวชนห่างไกลยาเสพติด	เพื่อให้เยาวชนห่างไกลยาเสพติด	จำนวน ๑ ครั้ง/ปี	๕๐,๐๐๐	๕๐,๐๐๐	๕๐,๐๐๐	๕๐,๐๐๐	๕๐,๐๐๐	เยาวชนได้ตระหนัก ถึงอันตรายยาเสพติด	เยาวชนมีความเข้าใจ ความรู้เกี่ยวกับยาเสพติด	สำนักปลัด
๑๘	โครงการรณรงค์ป้องกันและแก้ไขปัญหายาเสพติด	- เพื่อรณรงค์ปลูกจิตสำนึกการป้องกันและ แก้ไขปัญหายาเสพติด - เพื่อเสริมสร้างภูมิคุ้มกันทางจิตให้แก่เยาวชน - เพื่อสร้างและพัฒนาเครือข่ายเพื่อ การป้องกันและแก้ไขปัญหายาเสพติด	จำนวน ๑ ครั้ง/ปี ประชาชนในเขตเทศบาลตำบลบ้านค้อ	-	-	๑๐๐,๐๐๐	๑๐๐,๐๐๐	๑๐๐,๐๐๐	ผู้เข้าร่วมโครงการ มีความเข้าใจตาม วัตถุประสงค์โครงการ การร้อยละ ๘๐	เยาวชนห่างไกลยาเสพติด มีเครือข่ายเพื่อป้องกัน และแก้ไขปัญหายาเสพติด	สำนักปลัด
๑๙	โครงการช่วยเหลือประชาชนตำบลบ้านค้อ	เพื่อใช้ในการช่วยเหลือและบรรเทาความเดือด ร้อนของประชาชนในตำบลบ้านค้อ	ประชาชนในตำบลบ้านค้อ หมู่ ๑-หมู่ ๑๐	-	-	๕๐,๐๐๐	๕๐,๐๐๐	๕๐,๐๐๐	ประชาชนผู้ ประสบปัญหาได้รับ การช่วยเหลือ	ประชาชนตำบลบ้านค้อ เข้าถึงความช่วยเหลือ ของภาครัฐ	สำนักปลัด
รวม	๑๙ โครงการ	-	-	๘๒๐,๐๐๐	๗๗๐,๐๐๐	๑,๑๐๐,๐๐๐	๑,๑๐๐,๐๐๐	๑,๑๐๐,๐๐๐	-	-	-

ก. ยุทธศาสตร์จังหวัดที่ ๕. ยุทธศาสตร์การเสริมสร้างความมั่นคงเพื่อความสงบสุข

ข. ยุทธศาสตร์การพัฒนาขององค์กรปกครองส่วนท้องถิ่นในเขตจังหวัดหนองบัวลำภู ๑. ยุทธศาสตร์การพัฒนาคุณภาพชีวิตของประชาชนในท้องถิ่น

๕. ยุทธศาสตร์การสร้างความสงบสุขและความมั่นคง

๕.๓ แผนงานการศึกษา

ที่	โครงการ	วัตถุประสงค์	เป้าหมาย (ผลผลิตของโครงการ)	งบประมาณ					ตัวชี้วัด(KPI)	ผลที่คาดว่าจะได้รับ	หน่วยงาน รับผิดชอบหลัก
				๒๕๖๑ (บาท)	๒๕๖๒ (บาท)	๒๕๖๓ (บาท)	๒๕๖๔ (บาท)	๒๕๖๕ (บาท)			
๑	โครงการอบรมการจัดทำแผนพัฒนาการศึกษา	เพื่อให้ครูในศพด.มีส่วนร่วมในการจัดทำแผน และกำหนดทิศทางในการพัฒนา	จำนวน ๑ ครั้ง/ปี	๒๐,๐๐๐	๒๐,๐๐๐	๒๐,๐๐๐	๒๐,๐๐๐	๒๐,๐๐๐	ร้อยละความรู้ ความเข้าใจ	ผู้เข้าอบรมเข้าใจในการ จัดทำแผนพัฒนาการศึกษา	กองการศึกษา
รวม	๑ โครงการ	-	-	๒๐,๐๐๐	๒๐,๐๐๐	๒๐,๐๐๐	๒๐,๐๐๐	๒๐,๐๐๐	-	-	-

- ก. ยุทธศาสตร์จังหวัดที่ ๕. ยุทธศาสตร์การเสริมสร้างความมั่นคงเพื่อความสงบสุข
- ข. ยุทธศาสตร์การพัฒนาขององค์กรปกครองส่วนท้องถิ่นในเขตจังหวัดหนองบัวลำภู ๑. ยุทธศาสตร์การพัฒนาคูณภาพชีวิตของประชาชนในท้องถิ่น
๕. ยุทธศาสตร์การสร้างความสงบสุขและความมั่นคง

๕.๔ แผนงานเคหะและชุมชน

ที่	โครงการ	วัตถุประสงค์	เป้าหมาย (ผลผลิตของโครงการ)	งบประมาณ					ตัวชี้วัด(KPI)	ผลที่คาดว่าจะได้รับ	หน่วยงาน รับผิดชอบหลัก
				๒๕๖๑ (บาท)	๒๕๖๒ (บาท)	๒๕๖๓ (บาท)	๒๕๖๔ (บาท)	๒๕๖๕ (บาท)			
๑	โครงการติดระงจกนูนแยกทางร่วมที่เป็นจุดเสี่ยง หมู่ ๑-๑๐	เพื่อป้องกันอุบัติเหตุบริเวณจุดเสี่ยงต่างๆ	หมู่ ๑ - หมู่ ๑๐ บริเวณแยกทางร่วม	๕๖,๐๐๐	๕๖,๐๐๐	๕๖,๐๐๐	๕๖,๐๐๐	๕๖,๐๐๐	อุบัติเหตุบริเวณจุดเสี่ยงลดลง	ประชาชนมีชีวิตที่ปลอดภัย อุบัติเหตุลดลง	กองช่าง
๒	โครงการก่อสร้างป้อมยามประจำหมู่บ้าน หมู่ ๑ - ๑๐	เพื่อตรวจและอำนวยความสะดวกแก่ประชาชนในหมู่บ้าน	จำนวน ๑ หลัง สร้างหน้าวัดบวรระพา	-	-	-	๓๕๐,๐๐๐	๓๕๐,๐๐๐	มีป้อมยามประจำหมู่บ้านครบทุกหมู่บ้าน	ประชาชนมีความปลอดภัยในชีวิตและทรัพย์สิน	กองช่าง
๓	โครงการก่อสร้างขุมประตุมูบ้าน หมู่ ๑ - ๑๐	เพื่อบอกชื่อหมู่บ้านและประชาสัมพันธ์หมู่บ้าน	จำนวน ๔ แห่ง	-	-	๒๕๐,๐๐๐	๒๕๐,๐๐๐	๒๕๐,๐๐๐	มีขุมประตุมูทุกหมู่บ้าน	มีป้ายบอกชื่อหมู่บ้าน	กองช่าง
๔	โครงการก่อสร้างขุมประตูทางเข้าเชิงอัตลักษณ์ตำบลบ้านค้อ	เพื่อประชาสัมพันธ์จังหวัดหนองบัวลำภูและเทศบาลตำบลบ้านค้อ	จำนวน ๓ จุดทางเข้าตำบลบ้านค้อ หมู่ ๓, หมู่ ๖ , หมู่ ๙	-	-	๑,๐๐๐,๐๐๐	๑,๐๐๐,๐๐๐	๑,๐๐๐,๐๐๐	มีขุมประตูทางเข้าจังหวัดและทางเข้าตำบลบ้านค้อเป็นที่รู้จักของผู้สัญจรไปมามากขึ้น	จังหวัดหนองบัวลำภูและตำบลบ้านค้อเป็นที่รู้จักของผู้สัญจรไปมามากขึ้น	กองช่าง
๕	โครงการก่อสร้างขุมเฉลิมพระเกียรติ	เพื่อแสดงความจงรักภักดี และรำลึกในพระมหากรุณาธิคุณและถวายเป็นราชสักการะแด่พระบาทสมเด็จพระเจ้าอยู่หัว เพื่อให้ประชาชนและผู้สัญจรไปมาที่ผ่านบังเกิดความปลื้มใจคล้อยตามและครอบครัวและเทิดทูนไว้ซึ่งสถาบันพระมหากษัตริย์อันเป็นที่รักยิ่งของปวงชนชาวไทยทุกหมู่เหล่า	จำนวน ๑ ครั้ง/ปี	๕๐๐,๐๐๐	๕๐๐,๐๐๐	๕๐๐,๐๐๐	๕๐๐,๐๐๐	๕๐๐,๐๐๐	มีขุมประตุมูเฉลิมพระเกียรติ	ประชาชนได้แสดงออกถึงความรักและเทิดทูนสถาบันพระมหากษัตริย์อันเป็นที่รักยิ่งของปวงชนชาวไทย	กองช่าง
๖	โครงการตรวจสอบและจัดทำแนวเขตที่สาธารณะตำบลบ้านค้อ หมู่ ๑-๑๐	เพื่อป้องกันการบุกรุกที่สาธารณะประโยชน์ตำบลบ้านค้อ	จำนวน ๑ ครั้ง/ปี แนวเขตที่สาธารณะตำบลบ้านค้อ	๔๐๐,๐๐๐	๔๐๐,๐๐๐	๔๐๐,๐๐๐	๔๐๐,๐๐๐	๔๐๐,๐๐๐	ที่สาธารณะประโยชน์มีแนวเขตที่ชัดเจน	สามารถบอกแนวเขตได้ชัดเจน ตรวจสอบง่าย	กองช่าง
๗	โครงการก่อสร้างอาคารสำนักงานเทศบาลตำบลบ้านค้อ	เพื่อเพิ่มประสิทธิภาพในการทำงาน และเป็นที่ประชุม อบรบต่างๆ	จำนวน ๑ หลัง	-	-	๑๐,๐๐๐,๐๐๐	๑๐,๐๐๐,๐๐๐	๑๐,๐๐๐,๐๐๐	มีอาคารสำนักงานหลังใหม่	การทำงานมีประสิทธิภาพขึ้น สะดวกในการติดต่อประสานงาน	กองช่าง สำนักปลัด
๘	โครงการก่อสร้างห้องน้ำสาธารณะประโยชน์ตำบลบ้านค้อ	เพื่อเพิ่มประสิทธิภาพในการทำงาน และเป็นที่ประชุม อบรบต่างๆ	จำนวน ๑ หลัง ภายในตำบลบ้านค้อ	๑๕๐,๐๐๐	๒๐๐,๐๐๐	๒๐๐,๐๐๐	๒๐๐,๐๐๐	๒๐๐,๐๐๐	มีห้องน้ำสาธารณะ	การทำงานมีประสิทธิภาพขึ้น สะดวกในการติดต่อประสานงาน	กองช่าง
๙	โครงการก่อสร้างโรงจอดรถสำนักงานและรถผู้บริหารและพนักงานเทศบาล	เพื่อบริการประชาชนที่มาติดต่อราชการกับเทศบาล	จำนวน ๓ หลัง	-	-	๓๐๐,๐๐๐	๓๐๐,๐๐๐	๓๐๐,๐๐๐	จอดรถเป็นระเบียบ	ประชาชนได้รับความสะดวก	กองช่าง

- ก. ยุทธศาสตร์จังหวัดที่ ๕. ยุทธศาสตร์การเสริมสร้างความมั่นคงเพื่อความสงบสุข
 ข. ยุทธศาสตร์การพัฒนาขององค์กรปกครองส่วนท้องถิ่นในเขตจังหวัดหนองบัวลำภู ๑. ยุทธศาสตร์การพัฒนาคูณภาพชีวิตของประชาชนในท้องถิ่น
 ๕. ยุทธศาสตร์การสร้างความสงบสุขและความมั่นคง

๕.๔ แผนงานเคหะและชุมชน

ที่	โครงการ	วัตถุประสงค์	เป้าหมาย (ผลผลิตของโครงการ)	งบประมาณ					ตัวชี้วัด(KPI)	ผลที่คาดว่าจะได้รับ	หน่วยงาน รับผิดชอบหลัก
				๒๕๖๑ (บาท)	๒๕๖๒ (บาท)	๒๕๖๓ (บาท)	๒๕๖๔ (บาท)	๒๕๖๕ (บาท)			
๑๐	โครงการก่อสร้างรั้วสำนักงานเทศบาล	เพื่อรักษาทรัพย์สินของเทศบาล	จำนวน ๑ ครั้ง/ปี	-	-	-	๑,๐๐๐,๐๐๐	๑,๐๐๐,๐๐๐	มีสถานที่จอดรถที่ได้มาตรฐาน	ประชาชนได้รับความสะดวก	กองช่าง
๑๑	โครงการจัดซื้อชุดทดสอบความชื้นเหลวของคอนกรีต	เพื่อให้งานก่อสร้างมีความละเอียดมากขึ้น	จำนวน ๒ ชุด	๙,๐๐๐	๙,๐๐๐	๙,๐๐๐	๙,๐๐๐	๙,๐๐๐	มีเครื่องมือทำงานที่ทันสมัย	มีความสะดวก รวดเร็วในการทำงาน	กองช่าง
๑๒	โครงการถนนเฉลิมพระเกียรติ	เพื่อแสดงความจงรักภักดี และรำลึกในพระมหากรุณาธิคุณและถวายเป็นราชสักการะแด่พระบาทสมเด็จพระเจ้าอยู่หัว เพื่อให้ประชาชนและผู้สัญจรไปมาที่ผ่าน บังเกิดความ เป็นสิริมงคลต่อตนเองและครอบครัวและเทิดทูนไว้ซึ่งสถาบันพระมหากษัตริย์อันเป็นที่รักยิ่งของปวงชนชาวไทยทุกหมู่เหล่า	จำนวน ๑ แห่ง/ปี ในเขตเทศบาลตำบลบ้านค้อ	-	-	๕๐๐,๐๐๐	๕๐๐,๐๐๐	๕๐๐,๐๐๐	มีถนนเฉลิมพระเกียรติ	ประชาชนได้แสดงออกถึงความรักและเทิดทูนสถาบันพระมหากษัตริย์อันเป็นที่รักยิ่งของปวงชนชาวไทย	กองช่าง
๑๓	โครงการสวนสาธารณะเฉลิมพระเกียรติ	- เพื่อแสดงความจงรักภักดี และรำลึกในพระมหากรุณาธิคุณ - เพื่อพัฒนาสิ่งแวดล้อมและคุณภาพชีวิตของประชาชน - เพื่อให้ประชาชนได้มีสถานที่พักผ่อนหย่อนใจและออกกำลังกาย	จำนวน ๑ แห่ง/ปี ในเขตเทศบาลตำบลบ้านค้อ	-	-	๕๐๐,๐๐๐	๕๐๐,๐๐๐	๕๐๐,๐๐๐	มีสวนสาธารณะเฉลิมพระเกียรติ	ประชาชนได้แสดงออกถึงความรักและเทิดทูนสถาบันพระมหากษัตริย์อันเป็นที่รักยิ่งของปวงชนชาวไทย	กองช่าง
๑๔	โครงการติดตั้งราวกันตกถนน(การ์ตเรล)	เพื่อป้องกันและลดอุบัติเหตุการเฉี่ยวชนของประชาชนในพื้นที่	ติดตั้งราวเหล็กกันตกบริเวณจุดเสี่ยงถนน ในเขตเทศบาลตำบลบ้านค้อ	-	-	๑๐๐,๐๐๐	๑๐๐,๐๐๐	๑๐๐,๐๐๐	ประชาชนได้ใช้ประโยชน์ร้อยละ๘๐	ประชาชนมีความปลอดภัยในชีวิตและทรัพย์สิน	กองช่าง
๑๕	โครงการติดตั้งอุปกรณ์ป้องกันจุดเสี่ยงถนนในตำบลบ้านค้อ	- เพื่อป้องกันและลดอุบัติเหตุการเฉี่ยวชนของประชาชนและผู้สัญจรไปมา - เพื่อให้การเดินทางมีความสะดวกปลอดภัยมากขึ้น	จำนวน ๑ ครั้ง/ปี ติดตั้งอุปกรณ์ป้องกันจุดเสี่ยงถนนในตำบลบ้านค้อ เช่น การ์ตเรล หลีกกันโค้ง ป้ายเตือน ป้ายบังคับ ไฟส่องสว่าง ฯลฯ (รายละเอียดตามแบบแปลนเทศบาลฯ)	-	-	๔๐๐,๐๐๐	๔๐๐,๐๐๐	๔๐๐,๐๐๐	ประชาชนได้ใช้ประโยชน์ร้อยละ๘๐	ประชาชนมีความปลอดภัยในชีวิตและทรัพย์สิน การสัญจรไปมาสะดวก	กองช่าง

- ก. ยุทธศาสตร์จังหวัดที่ ๕. ยุทธศาสตร์การเสริมสร้างความมั่นคงเพื่อความสงบสุข
 ข. ยุทธศาสตร์การพัฒนาขององค์กรปกครองส่วนท้องถิ่นในเขตจังหวัดหนองบัวลำภู ๑. ยุทธศาสตร์การพัฒนาคุณภาพชีวิตของประชาชนในท้องถิ่น
 ๕. ยุทธศาสตร์การสร้างความสุขและความมั่นคง

๕.๔ แผนงานเคหะและชุมชน

ที่	โครงการ	วัตถุประสงค์	เป้าหมาย (ผลผลิตของโครงการ)	งบประมาณ					ตัวชี้วัด(KPI)	ผลที่คาดว่าจะได้รับ	หน่วยงานรับผิดชอบหลัก
				๒๕๖๑ (บาท)	๒๕๖๒ (บาท)	๒๕๖๓ (บาท)	๒๕๖๔ (บาท)	๒๕๖๕ (บาท)			
๑๖	โครงการก่อสร้างโรงจอดรถหน่วยกู้ชีพเทศบาลตำบลบ้านค้อ	เพื่อบริการประชาชนที่มาติดต่อราชการกับเทศบาล	จำนวน ๑ หลัง	-	๖๐,๐๐๐	๖๐,๐๐๐	๖๐,๐๐๐	๖๐,๐๐๐	จัดรถเป็นระเบียบ	ประชาชนได้รับความสะดวก	กองช่าง
๑๗	โครงการก่อสร้างห้องน้ำสาธารณะ (หน่วยกู้ชีพเทศบาลตำบลบ้านค้อ)	เพื่อก่อสร้างห้องน้ำบริการสาธารณะสำหรับผู้มาใช้บริการตลาดเทศบาลตำบลบ้านค้อ	ก่อสร้างห้องน้ำสาธารณะบริเวณหน่วยกู้ชีพเทศบาลตำบลบ้านค้อ	-	-	๑๐๐,๐๐๐	๑๐๐,๐๐๐	๑๐๐,๐๐๐	มีห้องน้ำที่สะอาดและมีมาตรฐาน	ประชาชนทั่วไปสามารถใช้บริการได้	กองช่าง
๑๘	โครงการก่อสร้างถนนลาดยางบริเวณสำนักงานเทศบาลตำบลบ้านค้อ	เพื่อให้ประชาชนที่มาใช้บริการภายในสำนักงานเทศบาลฯ เกิดความสะดวกในการคมนาคม	กว้าง ๔ ม.ยาวไม่น้อยกว่า ๔๐๐ ม.หนา ๐.๐๕ ม. หรือมีพื้นที่ปริมาณงานไม่น้อยกว่า ๑,๖๐๐ ตร.ม. ตามแบบแปลนเทศบาล	-	-	๓๐๐,๐๐๐	๓๐๐,๐๐๐	๓๐๐,๐๐๐	ประชาชนได้ใช้ประโยชน์ร้อยละ๘๐	มีถนนใช้ภายในสำนักงานที่ได้มาตรฐาน	กองช่าง
๑๙	โครงการก่อสร้างลานคอนกรีตเสริมเหล็กภายในสำนักงานเทศบาลตำบลบ้านค้อ	เพื่อใช้ในกิจกรรมต่างๆของเทศบาล เช่น จัดประชุม ลานกีฬา ฯลฯ	สำนักงานเทศบาลตำบลบ้านค้อ ตามแบบแปลนเทศบาล	-	-	๒๐๐,๐๐๐	๒๐๐,๐๐๐	๒๐๐,๐๐๐	ประชาชนได้ใช้ประโยชน์ร้อยละ๘๐	มีสถานที่ในการทำกิจกรรมต่างๆของเทศบาลฯ	กองช่าง
๒๐	โครงการปรับปรุงภูมิทัศน์สำนักงานเทศบาลตำบลบ้านค้อ	เพื่อพัฒนาสำนักงานให้เกิดความสวยงามและน่าอยู่ น่ามอง	จำนวน ๑ ครั้ง/ปี ภายในเขตตำบลบ้านค้อ	-	-	๑๐๐,๐๐๐	๒๐๐,๐๐๐	๒๐๐,๐๐๐	พื้นที่ภายในสงวน. มีความสวยงาม	ปรับปรุงสภาพภูมิทัศน์ในสำนักงานให้น่าอยู่	กองช่าง
๒๑	โครงการต่อเติมและปรับปรุงอาคารสำนักงานเทศบาลตำบลบ้านค้อ	เพื่อความเป็นระเบียบ มีสภาพแวดล้อมที่เหมาะสมเอื้อต่อการทำงานให้มีประสิทธิภาพมากขึ้น	จำนวน ๑ แห่ง/ปี ตามแบบแปลนเทศบาล	-	๒,๐๐๐,๐๐๐	๒,๐๐๐,๐๐๐	๒,๐๐๐,๐๐๐	๒,๐๐๐,๐๐๐	มีอาคารสำนักงานที่ได้รับการปรับปรุงเอื้อต่อการปฏิบัติงาน	การทำงานมีประสิทธิภาพมากขึ้น ประชาชนสะดวกในการติดต่อประสานงาน	กองช่าง
๒๒	โครงการปรับปรุงบ้านพักพนักงานเพื่อใช้เป็นที่ทำการห้องกิจการสภาเทศบาลตำบลบ้านค้อ	- เพื่อให้มีห้องทำงานสำหรับงานกิจการสภา - เพื่อให้การทำงานกิจการสภามีประสิทธิภาพมากขึ้น	จำนวน ๑ แห่ง/ปี ตามแบบแปลนเทศบาล	-	๑๕๐,๐๐๐	๑๕๐,๐๐๐	๑๕๐,๐๐๐	๑๕๐,๐๐๐	มีห้องทำงานกิจการสภา	การทำงานมีประสิทธิภาพมากขึ้น สะดวกในการติดต่อประสานงาน	กองช่าง
๒๓	โครงการก่อสร้างห้องน้ำสาธารณะเทศบาลตำบลบ้านค้อ	เพื่อก่อสร้างห้องน้ำบริการสาธารณะสำหรับผู้มาใช้บริการเทศบาลตำบลบ้านค้อ	ก่อสร้างห้องน้ำสาธารณะภายในบริเวณเทศบาลตำบลบ้านค้อ ขนาดกว้าง ๓.๗๐ เมตร ยาว ๓.๗๐ เมตร สูง ๓.๖๐ เมตร	๒๐๐,๐๐๐	๒๐๐,๐๐๐	๒๐๐,๐๐๐	๒๐๐,๐๐๐	๒๐๐,๐๐๐	มีห้องน้ำที่สะอาดและมีมาตรฐาน	ประชาชนทั่วไปสามารถใช้บริการได้	กองช่าง
๒๔	โครงการก่อสร้างรั้วสำนักงานเทศบาลตำบลบ้านค้อ บ้านโคกป่ากุง หมู่ ๒	เพื่อความเป็นระเบียบ มีสภาพแวดล้อมที่เหมาะสมเอื้อต่อการทำงานให้มีประสิทธิภาพมากขึ้น	จำนวน ๑ แห่ง/ปี ตามแบบแปลนเทศบาล	-	๓๐๐,๐๐๐	๓๐๐,๐๐๐	๓๐๐,๐๐๐	๓๐๐,๐๐๐	มีอาคารสำนักงานที่ได้รับการปรับปรุงเอื้อต่อการปฏิบัติงาน	การทำงานมีประสิทธิภาพมากขึ้น ประชาชนสะดวกในการติดต่อประสานงาน	กองช่าง
๒๕	โครงการก่อสร้างห้องน้ำสาธารณะสำนักงานเทศบาลตำบลบ้านค้อ	เพื่อก่อสร้างห้องน้ำบริการสาธารณะสำหรับผู้มาใช้บริการเทศบาลตำบลบ้านค้อ	ก่อสร้างห้องน้ำสาธารณะภายในบริเวณเทศบาลตำบลบ้านค้อ ขนาดกว้าง ๓.๐๐ เมตร ยาว ๖.๐๐ เมตร จำนวน ๕ ห้อง	-	-	๕๐๐,๐๐๐	๕๐๐,๐๐๐	๕๐๐,๐๐๐	มีห้องน้ำที่สะอาดและมีมาตรฐาน	ประชาชนทั่วไปสามารถใช้บริการได้	กองช่าง

- ก. ยุทธศาสตร์จังหวัดที่ ๕. ยุทธศาสตร์การเสริมสร้างความมั่นคงเพื่อความสงบสุข
- ข. ยุทธศาสตร์การพัฒนาขององค์กรปกครองส่วนท้องถิ่นในเขตจังหวัดหนองบัวลำภู ๑. ยุทธศาสตร์การพัฒนาคูณภาพชีวิตของประชาชนในท้องถิ่น
๕. ยุทธศาสตร์การสร้างความสงบสุขและความมั่นคง

๕.๔ แผนงานเคหะและชุมชน

ที่	โครงการ	วัตถุประสงค์	เป้าหมาย (ผลผลิตของโครงการ)	งบประมาณ					ตัวชี้วัด(KPI)	ผลที่คาดว่าจะได้รับ	หน่วยงาน รับผิดชอบหลัก
				๒๕๖๑ (บาท)	๒๕๖๒ (บาท)	๒๕๖๓ (บาท)	๒๕๖๔ (บาท)	๒๕๖๕ (บาท)			
๒๕	โครงการปรับปรุง/ต่อเติมอาคารเอนกประสงค์ (เวทีมวย) เทศบาลตำบลบ้านค้อ	เพื่อความเป็นระเบียบ มีสภาพแวดล้อมที่เหมาะสมเอื้อต่อการทำงานให้มีประสิทธิภาพมากขึ้น	จำนวน ๑ แห่ง/ปี ตามแบบแปลนเทศบาล	-	๒๐๐,๐๐๐	๒๐๐,๐๐๐	๒๐๐,๐๐๐	๒๐๐,๐๐๐	มีอาคารสำนักงานที่ได้รับการปรับปรุง เอื้อต่อการปฏิบัติงาน	การทำงานมีประสิทธิภาพ มากขึ้น ประชาชนสะดวก ในการติดต่อประสานงาน	กองช่าง
๒๖	โครงการปรับปรุงซ่อมอาคารเอนกประสงค์ (สถานีตำรวจ)	เพื่อความเป็นระเบียบ มีสภาพแวดล้อมที่เหมาะสมเอื้อต่อการทำงานให้มีประสิทธิภาพมากขึ้น	จำนวน ๑ แห่ง/ปี ตามแบบแปลนเทศบาล	-	๑๐๐,๐๐๐	๑๐๐,๐๐๐	๑๐๐,๐๐๐	๑๐๐,๐๐๐	มีอาคารสำนักงานที่ได้รับการปรับปรุง เอื้อต่อการปฏิบัติงาน	การทำงานมีประสิทธิภาพ มากขึ้น ประชาชนสะดวก ในการติดต่อประสานงาน	กองช่าง
๒๗	โครงการก่อสร้างรั้วสำนักงานเทศบาล ตำบลบ้านค้อ	-เพื่อป้องกันทรัพย์สินของทางราชการ สูญหาย -เพื่อแสดงแนวเขตที่ชัดเจนของส่วนราชการ	จำนวน ๑ ครั้ง/ปี ตามแบบแปลนเทศบาล	-	๓๐๐,๐๐๐	๓๐๐,๐๐๐	๓๐๐,๐๐๐	๓๐๐,๐๐๐	ระดับความสำเร็จ ในการปฏิบัติงาน	สามารถป้องกันทรัพย์สิน ของทางราชการไม่ให้ สูญหายได้และมีแนวเขต ของส่วนราชการที่ชัดเจน	กองช่าง
๒๘	โครงการจัดซื้อมิเตอร์ประปาพร้อมติดตั้งระบบ น้ำประปาสำหรับตลาดสดเทศบาลตำบลบ้านค้อ	เพื่อให้มีน้ำในการอุปโภคที่สะอาดในตลาด เทศบาลตำบลบ้านค้อ	จำนวน ๑ ครั้ง/ปี	-	๑๐๐,๐๐๐	๑๐๐,๐๐๐	๑๐๐,๐๐๐	๑๐๐,๐๐๐	ประชาชนได้ใช้ ประโยชน์ร้อยละ๘๐	มีน้ำใช้ในการอุปโภค และกิจการของตลาด	กองช่าง
๒๙	โครงการจัดซื้อมิเตอร์ไฟฟ้าพร้อมติดตั้งระบบไฟฟ้า สำหรับตลาดสดเทศบาลตำบลบ้านค้อ	เพื่อให้มีไฟฟ้าใช้ในตลาดสดเทศบาล	จำนวน ๑ ครั้ง/ปี	-	๑๐๐,๐๐๐	๑๐๐,๐๐๐	๑๐๐,๐๐๐	๑๐๐,๐๐๐	ประชาชนได้ใช้ ประโยชน์ร้อยละ๘๐	มีไฟฟ้าใช้ในการประกอบ กิจการตลาด	กองช่าง
๓๐	โครงการติดตั้งระบบกล้องโทรทัศน์วงจรปิด (CCTV)	- เพื่อความปลอดภัยในชีวิตและทรัพย์สิน ของนักท่องเที่ยวและประชาชนในพื้นที่ - เพื่อส่งเสริมการท่องเที่ยวเนื่องจากนักท่องเที่ยว มีความประทับใจและไว้วางใจในระบบรักษาความ ปลอดภัยและกลับมาเที่ยวในพื้นที่ซ้ำอีก	ในเขตพื้นที่ตำบลบ้านค้อ หมู่ ๑ - หมู่ ๑๐	-	-	๑,๐๐๐,๐๐๐	๑,๐๐๐,๐๐๐	๑,๐๐๐,๐๐๐	มีระบบกล้อง โทรทัศน์วงจรปิด บริเวณจุดเสี่ยง	นักท่องเที่ยวและประชาชน มีความปลอดภัยในชีวิต และทรัพย์สินมากขึ้น	กองช่าง
๓๑	โครงการติดตั้งระบบกล้องโทรทัศน์วงจรปิด (ศูนย์พัฒนาเด็กเล็กเทศบาลตำบลบ้านค้อ)	เพื่อความปลอดภัยในชีวิตและทรัพย์สิน ของราชการ พนักงาน และประชาชน	ศูนย์พัฒนาเด็กเล็กเทศบาลตำบลบ้านค้อ	๑๕๐,๐๐๐	๑๕๐,๐๐๐	๑๕๐,๐๐๐	๑๕๐,๐๐๐	๑๕๐,๐๐๐	มีระบบกล้อง โทรทัศน์วงจรปิด	ชีวิตและทรัพย์สินส่วนราชการ พนักงานและประชาชน มีความปลอดภัยขึ้น	กองช่าง

- ก. ยุทธศาสตร์จังหวัดที่ ๕. ยุทธศาสตร์การเสริมสร้างความมั่นคงเพื่อความสงบสุข
 ข. ยุทธศาสตร์การพัฒนาขององค์กรปกครองส่วนท้องถิ่นในเขตจังหวัดหนองบัวลำภู ๑. ยุทธศาสตร์การพัฒนาคุณภาพชีวิตของประชาชนในท้องถิ่น
 ๕. ยุทธศาสตร์การสร้างความสงบสุขและความมั่นคง

๕.๔ แผนงานเคหะและชุมชน

ที่	โครงการ	วัตถุประสงค์	เป้าหมาย (ผลผลิตของโครงการ)	งบประมาณ					ตัวชี้วัด(KPI)	ผลที่คาดว่าจะได้รับ	หน่วยงาน รับผิดชอบหลัก
				๒๕๖๑ (บาท)	๒๕๖๒ (บาท)	๒๕๖๓ (บาท)	๒๕๖๔ (บาท)	๒๕๖๕ (บาท)			
๓๒	โครงการติดตั้งระบบกล้องโทรทัศน์วงจรปิด สำนักงานเทศบาลตำบลบ้านค้อ	เพื่อความปลอดภัยในชีวิตและทรัพย์สิน ของราชการ พนักงาน และประชาชน	สำนักงานเทศบาลตำบลบ้านค้อ	๑๕๐,๐๐๐	๑๕๐,๐๐๐	๑๕๐,๐๐๐	๑๕๐,๐๐๐	๑๕๐,๐๐๐	มีระบบกล้อง โทรทัศน์วงจรปิด	ชีวิตและทรัพย์สินส่วนราชการ พนักงานและประชาชน มีความปลอดภัยขึ้น	กองช่าง
๓๓	โครงการปรับปรุงซ่อมแซมบ้านพักพนักงาน เทศบาลตำบลบ้านค้อ	เพื่อปรับปรุงซ่อมแซมบ้านพักพนักงาน ให้มีสภาพดี	จำนวน ๑ แห่ง/ปี บ้านพักพนักงานทด.บ้านค้อ ตามแบบแปลนเทศบาล	-	-	๒๐๐,๐๐๐	๒๐๐,๐๐๐	๒๐๐,๐๐๐	พนักงานมีบ้าน พักอาศัยสภาพ ดี	ชีวิตและทรัพย์สินของ พนักงานมีความปลอดภัยขึ้น	กองช่าง
๓๔	โครงการติดตั้งป้ายเตือนความปลอดภัย	เพื่อเตือนให้ระวังอุบัติเหตุที่เกิดขึ้น บ่อยครั้ง	หมู่บ้านในเขตเทศบาลตำบลบ้านค้อ	๕๐,๐๐๐	๕๐,๐๐๐	๕๐,๐๐๐	๕๐,๐๐๐	๕๐,๐๐๐	มีป้ายเตือนให้ระวัง การเกิดอุบัติเหตุ	ประชาชนมีความปลอดภัย ในการใช้รถใช้ถนน	กองช่าง
๓๕	โครงการติดตั้งป้ายบอกชื่อหมู่บ้าน	เพื่อแสดงชื่อหมู่บ้านในตำบลบ้านค้อ	ค่าป้ายบอกชื่อหมู่บ้าน (น.๕.๓.) (ขนาดตามมาตรฐานทางหลวงกำหนด) หมู่ ๑ - หมู่ ๑๐	๑๐๐,๐๐๐	๑๐๐,๐๐๐	๑๐๐,๐๐๐	๑๐๐,๐๐๐	๑๐๐,๐๐๐	มีป้ายหมู่บ้าน ทุกหมู่บ้าน	ทำให้ประชาชนทั่วไป ทราบที่ตั้งหมู่บ้าน	กองช่าง
๓๖	โครงการติดป้ายจราจรภายในตำบลบ้านค้อ	เพื่อความปลอดภัยของประชาชนในตำบล บ้านค้อ	ตามแยกต่างๆและจุดที่เหมาะสม หมู่ ๑ - หมู่ ๑๐	-	-	๕๐๐,๐๐๐	๕๐๐,๐๐๐	๕๐๐,๐๐๐	มีป้ายจราจรตรง จุดเสี่ยงในตำบล	ประชาชนมีความปลอดภัย ในการใช้รถใช้ถนน	กองช่าง
รวม	๓๖ โครงการ	-	-	๒,๐๗๖,๐๐๐	๕,๑๒๕,๐๐๐	๒๐,๘๗๕,๐๐๐	๒๒,๓๒๕,๐๐๐	๒๒,๓๒๕,๐๐๐	-	-	-

ก. ยุทธศาสตร์จังหวัดที่ ๕. ยุทธศาสตร์การเสริมสร้างความมั่นคงเพื่อความสงบสุข

ข. ยุทธศาสตร์การพัฒนาขององค์กรปกครองส่วนท้องถิ่นในเขตจังหวัดหนองบัวลำภู ๑. ยุทธศาสตร์การพัฒนาคุณภาพชีวิตของประชาชนในท้องถิ่น

๕. ยุทธศาสตร์การสร้างความสงบสุขและความมั่นคง

๕.๕ แผนงานสร้างความเข้มแข็งของชุมชน

ที่	โครงการ	วัตถุประสงค์	เป้าหมาย (ผลผลิตของโครงการ)	งบประมาณ					ตัวชี้วัด(KPI)	ผลที่คาดว่าจะได้รับ	หน่วยงาน รับผิดชอบหลัก
				๒๕๖๑ (บาท)	๒๕๖๒ (บาท)	๒๕๖๓ (บาท)	๒๕๖๔ (บาท)	๒๕๖๕ (บาท)			
๑	โครงการรวมใจภักดิ์ รักบ้านเกิด	เพื่อส่งเสริม และพัฒนากลุ่มเยาวชน	จำนวน ๑ ครั้ง/ปี เยาวชนในเขตความรับผิดชอบของ สถานีอนามัยบ้าน	๒๐,๐๐๐	-	๒๐,๐๐๐	๒๐,๐๐๐	๒๐,๐๐๐	มีการรวมกลุ่ม ของเยาวชน	ผู้สูงอายุได้เข้าร่วมกิจกรรม	กองสวัสดิการฯ
๒	โครงการค่ายพัฒนาครอบครัวไทยห่างไกลยาเสพติด	เพื่อรณรงค์ป้องกันประชาชนในเขตตำบล บ้านค้อให้รู้จักสามัคคีและห่างไกลยาเสพติด	จำนวน ๑ ครั้ง/ปี ประชาชนในตำบลบ้านค้อ	-	๕๐,๐๐๐	๕๐,๐๐๐	๕๐,๐๐๐	๕๐,๐๐๐	ร้อยละของครอบครัว ที่เข้าร่วมกิจกรรม	ประชาชนห่างไกล ยาเสพติด	กองสวัสดิการฯ
๓	โครงการจัดทำแผนชุมชนตำบลบ้านค้อ	เพื่อให้ประชาชนมีส่วนร่วมในการแสดง กำหนดทิศทางการพัฒนา	แผนหมู่บ้าน/ชุมชน หมู่ ๑-หมู่ ๑๐	๒๐,๐๐๐	๒๐,๐๐๐	๒๐,๐๐๐	๒๐,๐๐๐	๒๐,๐๐๐	ผู้เข้าร่วมมีความรู้ ส่วนร่วมร้อยละ๘๐	แต่ละหมู่บ้านมีแผนแม่บท	กองสวัสดิการฯ
รวม	๓ โครงการ	-	-	๔๐,๐๐๐	๗๐,๐๐๐	๙๐,๐๐๐	๙๐,๐๐๐	๙๐,๐๐๐	-	-	-

ก. ยุทธศาสตร์จังหวัดที่ ๕. ยุทธศาสตร์การเสริมสร้างความมั่นคงเพื่อความสงบสุข

ข. ยุทธศาสตร์การพัฒนาขององค์กรปกครองส่วนท้องถิ่นในเขตจังหวัดหนองบัวลำภู ๑. ยุทธศาสตร์การพัฒนาคุณภาพชีวิตของประชาชนในท้องถิ่น

๕. ยุทธศาสตร์การสร้างความสงบสุขและความมั่นคง

๕.๖ แผนงานการศาสนาวัฒนธรรมและนันทนาการ

ที่	โครงการ	วัตถุประสงค์	เป้าหมาย (ผลผลิตของโครงการ)	งบประมาณ					ตัวชี้วัด(KPI)	ผลที่คาดว่าจะได้รับ	หน่วยงาน รับผิดชอบหลัก
				๒๕๖๑ (บาท)	๒๕๖๒ (บาท)	๒๕๖๓ (บาท)	๒๕๖๔ (บาท)	๒๕๖๕ (บาท)			
๑	โครงการแข่งขันกีฬาด้านยาสเทติกตำบลบ้านค้อ	เพื่อส่งเสริมการเล่นกีฬา การออกกำลังกาย ห่างไกลจากยาเสพติด	จำนวน ๑ ครั้ง/ปี หมู่ ๑-หมู่ ๑๐	๑๕๐,๐๐๐	๑๕๐,๐๐๐	๑๕๐,๐๐๐	๑๕๐,๐๐๐	๑๕๐,๐๐๐	ร้อยละ ๘๐ ของ ผู้เข้าร่วม	ประชาชนมีสุขภาพ ร่างกายที่แข็งแรง	กองการศึกษา
๒	โครงการส่งเสริมนักกีฬาเข้าร่วมการแข่งขันกีฬา	เพื่อพัฒนาและส่งเสริมนักกีฬา เข้าร่วมการแข่งขันกีฬาเทศบาลสัมพันธ์	จำนวน ๑ ครั้ง/ปี	๑๕๐,๐๐๐	๑๕๐,๐๐๐	๑๕๐,๐๐๐	๑๕๐,๐๐๐	๑๕๐,๐๐๐	ได้ส่งนักกีฬาเข้าร่วม การแข่งขัน	ประชาชนมีสุขภาพ ร่างกายที่แข็งแรง	กองการศึกษา
รวม	๒ โครงการ	-	-	๓๐๐,๐๐๐	๓๐๐,๐๐๐	๓๐๐,๐๐๐	๓๐๐,๐๐๐	๓๐๐,๐๐๐	-	-	-

- ก. ยุทธศาสตร์จังหวัดที่ ๕. ยุทธศาสตร์การเสริมสร้างความมั่นคงเพื่อความสงบสุข
 ข. ยุทธศาสตร์การพัฒนาขององค์กรปกครองส่วนท้องถิ่นในเขตจังหวัดหนองบัวลำภู ๑. ยุทธศาสตร์การพัฒนาคุณภาพชีวิตของประชาชนในท้องถิ่น
 ๕. ยุทธศาสตร์การสร้างความสงบสุขและความมั่นคง

๕.๗ แผนงานการเกษตร

ที่	โครงการ	วัตถุประสงค์	เป้าหมาย (ผลผลิตของโครงการ)	งบประมาณ					ตัวชี้วัด(KPI)	ผลที่คาดว่าจะได้รับ	หน่วยงาน รับผิดชอบหลัก
				๒๕๖๑ (บาท)	๒๕๖๒ (บาท)	๒๕๖๓ (บาท)	๒๕๖๔ (บาท)	๒๕๖๕ (บาท)			
๑	โครงการจัดทำแผนพัฒนาด้านเกษตรและแหล่งน้ำ	เพื่อให้ประชาชนมีส่วนร่วมในการแสดงความคิดเห็น นำเสนอปัญหาความต้องการในกำหนดทิศทางการพัฒนา	จำนวน ๑ ครั้ง/ปี จัดทำแผนพัฒนาเกษตรและแหล่งน้ำให้กับประชาชนหมู่๑ - หมู่๑๐ ในเขตตำบลบ้านค้อ	-	-	๒๐,๐๐๐	๒๐,๐๐๐	๒๐,๐๐๐	โครงการตามความต้องการของประชาชนร้อยละ๘๐บรรลุในแผนพัฒนาฯ	มีแผนพัฒนาของเทศบาล	สำนักปลัด
รวม	๑ โครงการ	-	-	-	-	๒๐,๐๐๐	๒๐,๐๐๐	๒๐,๐๐๐	-	-	-

ก. ยุทธศาสตร์จังหวัดที่ ๕. ยุทธศาสตร์การเสริมสร้างความมั่นคงเพื่อความสงบสุข

ข. ยุทธศาสตร์การพัฒนาขององค์กรปกครองส่วนท้องถิ่นในเขตจังหวัดหนองบัวลำภู ๑. ยุทธศาสตร์การพัฒนาคุณภาพชีวิตของประชาชนในท้องถิ่น

๕. ยุทธศาสตร์การสร้างความสงบสุขและความมั่นคง

๕.๘ แผนงานงบกลาง

ที่	โครงการ	วัตถุประสงค์	เป้าหมาย (ผลผลิตของโครงการ)	งบประมาณ					ตัวชี้วัด(KPI)	ผลที่คาดว่าจะได้รับ	หน่วยงาน รับผิดชอบหลัก
				๒๕๖๑ (บาท)	๒๕๖๒ (บาท)	๒๕๖๓ (บาท)	๒๕๖๔ (บาท)	๒๕๖๕ (บาท)			
๑	โครงการสมทบกองทุนบำเหน็จบำนาญข้าราชการส่วนท้องถิ่น	เพื่อจ่ายเงินช่วยเหลือค่าครองชีพผู้รับบำเหน็จบำนาญข้าราชการส่วนท้องถิ่น	จำนวน ๑ ครั้ง/ปี พนักงานข้าราชการใน ทด.บ้านค้อ	๒๐๐,๐๐๐	๒๐๐,๐๐๐	๒๐๐,๐๐๐	๒๐๐,๐๐๐	๒๐๐,๐๐๐	ข้าราชการมีระบบสวัสดิการ	ถูกต้องตามระเบียบ	สำนักปลัด
๒	โครงการกองทุนสำรองเลี้ยงชีพลูกจ้างประจำ(กสจ.)	เพื่อจ่ายเงินสมทบกองทุนสำรองเลี้ยงชีพลูกจ้างประจำ	จำนวน ๑ ครั้ง/ปี ในเขตตำบลบ้านค้อ	๕,๐๐๐	๕,๐๐๐	๕,๐๐๐	๕,๐๐๐	๕,๐๐๐	ลูกจ้างประจำมีสวัสดิการ	ถูกต้องตามระเบียบ	สำนักปลัด
๓	โครงการบำเหน็จบำนาญข้าราชการถ่ายโอน	เพื่อจ่ายเงินช่วยเหลือค่าครองชีพผู้รับบำเหน็จบำนาญข้าราชการถ่ายโอน	จำนวน ๑ ครั้ง/ปี	๒๐๐,๐๐๐	๒๐๐,๐๐๐	๒๐๐,๐๐๐	๒๐๐,๐๐๐	๒๐๐,๐๐๐	ข้าราชการมีระบบสวัสดิการ	ถูกต้องตามระเบียบ	สำนักปลัด
รวม	๓ โครงการ	-	-	๔๐๕,๐๐๐	๔๐๕,๐๐๐	๔๐๕,๐๐๐	๔๐๕,๐๐๐	๔๐๕,๐๐๐	-	-	-

รายละเอียดโครงการพัฒนา
แผนพัฒนาท้องถิ่น (พ.ศ. ๒๕๖๑ ถึง ๒๕๖๕)
สำหรับ โครงการที่เกิณศักยภาพขององค์กรปกครองส่วนท้องถิ่น
เทศบาลตำบลบ้านคือ อำเภอโนนสัง จังหวัดหนองบัวลำภู

ก. ยุทธศาสตร์จังหวัดที่ ๒ การส่งเสริมอุตสาหกรรมการผลิต การค้าและการบริการให้เป็นมิตรกับสิ่งแวดล้อม

ข. ยุทธศาสตร์การพัฒนาของ อปท. ในเขตจังหวัดหนองบัวลำภู ยุทธศาสตร์ที่ ๑ การพัฒนาด้านการส่งเสริมเศรษฐกิจชุมชนท้องถิ่นตามหลักปรัชญาเศรษฐกิจพอเพียง

ยุทธศาสตร์ที่ ๑. การพัฒนาเศรษฐกิจ การค้า การท่องเที่ยวอย่างยั่งยืน ภายใต้หลักเศรษฐกิจพอเพียง

๑.๑ แผนงานสร้างความเข้มแข็งของชุมชน

ที่	โครงการ	วัตถุประสงค์	เป้าหมาย (ผลผลิตของโครงการ)	งบประมาณและที่มา					ตัวชี้วัด(kpi)	ผลลัพธ์ที่คาดว่าจะได้รับ	หน่วยงานที่รับผิดชอบ
				๒๕๖๑ (บาท)	๒๕๖๒ (บาท)	๒๕๖๓ (บาท)	๒๕๖๔ (บาท)	๒๕๖๕ (บาท)			
๑	โครงการสร้างศูนย์เรียนรู้เศรษฐกิจพอเพียง ศาสตร์พระราชา/ศูนย์ฝึกอบรม	-เพื่อให้มีศูนย์ฝึกอบรมให้ความรู้ด้าน เศรษฐกิจพอเพียง ศาสตร์พระราชา -เพื่อพัฒนาให้เป็นแหล่งท่องเที่ยวและ ศูนย์ศึกษาดูงาน	จำนวน 1 แห่ง	๒,๐๐๐,๐๐๐	๒,๐๐๐,๐๐๐	๒,๐๐๐,๐๐๐	๒,๐๐๐,๐๐๐	๒,๐๐๐,๐๐๐	ระดับความสำเร็จ ในการปฏิบัติงาน	ประชาชนมีรายได้ เพิ่มขึ้นและมีความ เป็นอยู่ที่ดีขึ้น	กองสวัสดิการ
รวม	๑ โครงการ	-	-	๒,๐๐๐,๐๐๐	๒,๐๐๐,๐๐๐	๒,๐๐๐,๐๐๐	๒,๐๐๐,๐๐๐	๒,๐๐๐,๐๐๐	-	-	-

- ก. ยุทธศาสตร์จังหวัดที่ ๑. ยุทธศาสตร์การพัฒนามาคนและสังคมให้มีคุณภาพชีวิตที่ดี
- ข. ยุทธศาสตร์การพัฒนาขององค์กรปกครองส่วนท้องถิ่นในเขตจังหวัดหนองบัวลำภู ๑. ยุทธศาสตร์การพัฒนาคูณภาพชีวิตของประชาชนในท้องถิ่น
๑. ยุทธศาสตร์การพัฒนามาคนและสังคมให้มีคุณภาพชีวิตที่ดี
- ๑.๒ แผนงานเคหะและชุมชน

ที่	โครงการ	วัตถุประสงค์	เป้าหมาย (ผลผลิตของโครงการ)	งบประมาณ					ตัวชี้วัด(KPI)	ผลที่คาดว่าจะได้รับ	หน่วยงานรับผิดชอบหลัก
				๒๕๖๑ (บาท)	๒๕๖๒ (บาท)	๒๕๖๓ (บาท)	๒๕๖๔ (บาท)	๒๕๖๕ (บาท)			
๑	โครงการก่อสร้างถนนลาดยางทับถนนคอนกรีต หมู่ ๕	เพื่อให้ประชาชนมีถนนสำหรับใช้ในการคมนาคมสะดวกรวดเร็ว	จำนวน ๑ แห่ง/ปี จากบ้านหนองทุ่มถึงแยกบ้านโคกป่ากุง	-	-	๑,๐๐๐,๐๐๐	๑,๐๐๐,๐๐๐	๑,๐๐๐,๐๐๐	ประชาชนที่สัญจรร้อยละ๘๐พึงพอใจ	การคมนาคมสะดวกรวดเร็ว	กองช่าง
๒	โครงการก่อสร้างถนนลาดยางทับถนนคอนกรีต หมู่ ๗	เพื่อให้ประชาชนมีถนนสำหรับใช้ในการคมนาคมสะดวกรวดเร็ว	จำนวน ๑ แห่ง/ปี จากหน้าวัดโนนสมบูรณ์ ถึงโรงเรียนบ้านหนองนกเขียน กว้าง ๕ เมตร ยาว ๒,๐๐๐ เมตร หนา ๐.๑๕ เมตร	-	-	๑,๕๐๐,๐๐๐	๑,๕๐๐,๐๐๐	๑,๕๐๐,๐๐๐	ประชาชนที่สัญจรร้อยละ๘๐พึงพอใจ	การคมนาคมสะดวกรวดเร็ว	กองช่าง
๓	โครงการก่อสร้างถนนคอนกรีตเสริมเหล็ก หมู่ ๗	เพื่อให้ประชาชนมีถนนสำหรับใช้ในการคมนาคมสะดวกรวดเร็ว	จำนวน ๑ แห่ง/ปี รอบหมู่บ้าน กว้าง ๕ ม. ยาว ๒,๐๐๐ ม. หนา ๐.๑๕ ม.	-	-	๑,๘๐๐,๐๐๐	๑,๘๐๐,๐๐๐	๑,๘๐๐,๐๐๐	ประชาชนที่สัญจรร้อยละ๘๐พึงพอใจ	การคมนาคมสะดวกรวดเร็ว	กองช่าง
๔	โครงการก่อสร้างถนนลาดยาง หมู่ ๗	เพื่อก่อสร้างถนนลาดยางสำหรับการคมนาคม	จากบ้านนายคมสันต์ นาแสงศรี ถึงบ้านนายสมชาย ศรีนางวงศ์ (รอบหมู่บ้าน) ระยะทางยาว ๑,๕๐๐ เมตร กว้าง ๕ เมตร	-	-	๒,๕๐๐,๐๐๐	๒,๕๐๐,๐๐๐	๒,๕๐๐,๐๐๐	ประชาชนที่สัญจรร้อยละ๘๐พึงพอใจ	การคมนาคมสะดวกรวดเร็ว	กองช่าง
๕	โครงการก่อสร้างถนนลาดยาง หมู่ ๘	เพื่อให้ประชาชนมีถนนสำหรับใช้ในการคมนาคมสะดวกรวดเร็ว	จำนวน ๑ แห่ง/ปี จากม. ๘ ถึงม. ๗ กว้าง ๕ ม. ยาว ๑,๕๐๐ ม.	๑,๕๐๐,๐๐๐	-	-	๑,๕๐๐,๐๐๐	๑,๕๐๐,๐๐๐	ประชาชนที่สัญจรร้อยละ๘๐พึงพอใจ	การคมนาคมสะดวกรวดเร็ว	กองช่าง
๖	โครงการก่อสร้างถนนลาดยาง หมู่ ๙	เพื่อให้ประชาชนมีถนนสำหรับใช้ในการคมนาคมสะดวกรวดเร็ว	กว้าง ๕ ม. ยาว ๘๐๐ ม. หนา ๐.๑๕ ม. จากบ้านนายนิรันดร์ โชคบัณฑิต ถึงถนนไปเขื่อนอุบลรัตน์	-	๒,๐๐๐,๐๐๐	๒,๐๐๐,๐๐๐	๒,๐๐๐,๐๐๐	๒,๐๐๐,๐๐๐	ประชาชนที่สัญจรร้อยละ๘๐พึงพอใจ	การคมนาคมสะดวกรวดเร็ว	กองช่าง
๗	โครงการก่อสร้างไหล่ทางคอนกรีตเสริมเหล็ก หมู่ ๔,๑๐	เพื่อให้ประชาชนมีถนนสำหรับใช้ในการคมนาคมสะดวกรวดเร็ว	จากบ้านศรีวิไล ถึงบ้านโคกป่ากุง กว้างจากเดิม ๔ ม. เป็น ๖ เมตร ระยะทาง ๓ กม. ทางเข้าหมู่บ้าน	-	-	๑,๖๐๐,๐๐๐	๑,๖๐๐,๐๐๐	๑,๖๐๐,๐๐๐	ถนนกว้างและการเดินทางสะดวกขึ้น	การคมนาคมสะดวกรวดเร็ว	กองช่าง
๘	โครงการก่อสร้างไหล่ทางคอนกรีตเสริมเหล็ก	เพื่อให้ประชาชนและผู้ใช้ถนนได้รับความสะดวกในการสัญจร	ถนนภายในหมู่บ้าน ในเขตตำบลบ้านค้อ	-	๒,๐๐๐,๐๐๐	๒,๐๐๐,๐๐๐	๒,๐๐๐,๐๐๐	๒,๐๐๐,๐๐๐	ถนนกว้างและการเดินทางสะดวกขึ้น ประชาชนได้ใช้ประโยชน์ร้อยละ๘๐	การคมนาคมสะดวกรวดเร็วปลอดภัยต่อการสัญจร	กองช่าง

ก. ยุทธศาสตร์จังหวัดที่ ๑. ยุทธศาสตร์การพัฒนามนุษย์และสังคมให้มีคุณภาพชีวิตที่ดี

ข. ยุทธศาสตร์การพัฒนาขององค์กรปกครองส่วนท้องถิ่นในเขตจังหวัดหนองบัวลำภู ๑. ยุทธศาสตร์การพัฒนาคูณภาพชีวิตของประชาชนในท้องถิ่น

๑. ยุทธศาสตร์การพัฒนามนุษย์และสังคมให้มีคุณภาพชีวิตที่ดี

๑.๒ แผนงานเคหะและชุมชน

ที่	โครงการ	วัตถุประสงค์	เป้าหมาย (ผลผลิตของโครงการ)	งบประมาณ					ตัวชี้วัด(KPI)	ผลที่คาดว่าจะได้รับ	หน่วยงาน รับผิดชอบหลัก
				๒๕๖๑ (บาท)	๒๕๖๒ (บาท)	๒๕๖๓ (บาท)	๒๕๖๔ (บาท)	๒๕๖๕ (บาท)			
๘	โครงการขยายไหล่ทางถนนตำบลบ้านค้อ	เพื่อให้ประชาชนและผู้ใช้ถนนได้รับความสะดวกในการสัญจร	ถนนภายในตำบลบ้านค้อ	-	๒,๐๐๐,๐๐๐	๒,๐๐๐,๐๐๐	๒,๐๐๐,๐๐๐	๒,๐๐๐,๐๐๐	ถนนกว้างและการเดินทางสะดวกขึ้น ประชาชนได้ใช้ประโยชน์ร้อยละ๘๐	การคมนาคมสะดวกรวดเร็ว ปลอดภัยต่อการสัญจร	กองช่าง
๙	โครงการก่อสร้างถนนลาดยางสายบ้านกุดแห่ถึงบ้านหนองนกเขียน	เพื่อให้ประชาชนมีถนนใช้ที่มีคุณภาพดี	จากหน้าโรงเรียนบ้านกุดแห่ไปทางทิศเหนือ	๒,๐๐๐,๐๐๐	๑,๐๐๐,๐๐๐	๒,๐๐๐,๐๐๐	๒,๐๐๐,๐๐๐	๒,๐๐๐,๐๐๐	มีถนนคุณภาพดีใช้การได้ดีขึ้น	ประชาชนมีถนนสภาพดีใช้ได้ดีได้มาตรฐาน	กองช่าง
๑๐	โครงการก่อสร้างถนนลาดยางมาตรฐานแอสฟัลติกคอนกรีต	เพื่อให้ประชาชนมีถนนที่ดีได้มาตรฐานและปลอดภัย ตลอดจนเพื่อส่งเสริมการท่องเที่ยวในด้านการคมนาคมที่สะดวก ซึ่งจะนํารายได้เข้าสู่พื้นที่ตำบลบ้านค้อและพื้นที่ใกล้เคียง	จำนวน ๑ สาย ถนนสายบ้านหนองงูเหลือม หมู่ ๓ ตำบลบ้านค้อ ถึงบ้านหนองแวง หมู่ ๓ ตำบลกุดตุ้ม กว้าง ๘ เมตร ยาว ๔ กิโลเมตร	-	-	๑๔,๘๐๐,๐๐๐	๑๔,๘๐๐,๐๐๐	๑๔,๘๐๐,๐๐๐	ประชาชนได้ใช้ประโยชน์ร้อยละ๘๐	การคมนาคมสะดวก ปลอดภัย และรายได้จากการท่องเที่ยวเพิ่มขึ้น	กองช่าง
๑๑	โครงการพัฒนาสวนสุขภาพประจำตำบลบ้านค้อ	- เพื่อพัฒนาสถานที่พักผ่อน และออกกำลังกายแก่ประชาชน - เพื่อส่งเสริมให้ประชาชนมีสุขภาพร่างกายที่แข็งแรง - เพื่อส่งเสริมการท่องเที่ยว	สวนสุขภาพตำบลบ้านค้อ ๑. โครงการก่อสร้างถนนลาดยางรอบสระน้ำโสกโมก เพื่อจัดทำลู่วิ่งและเส้นทางจักรยาน ผิวจราจรกว้าง ๔ ม. ยาว ๔๐๐ ม. หรือมีพื้นที่ไม่น้อยกว่า ๓,๖๐๐ ตร.ม. ๒. โครงการจัดทำสถานีออกกำลังกาย ๖ สถานี ประกอบด้วย สถานีจักรยานปั่นน้ำ, สถานีกระโดด, สถานีบาโหน, สถานีก้าวขึ้น-ลง, สถานียก-ย่อ, สถานีซิทอัพ-ยัด ๓. โครงการจัดสวนแคะ เก้าอี้นั่งพักผ่อน จำนวน ๒ จุด	-	-	๒,๓๔๐,๐๐๐	๒,๓๔๐,๐๐๐	๒,๓๔๐,๐๐๐	ประชาชนมีสถานที่พักผ่อนและใช้เป็นห้องออกกำลังกาย มีสถานที่ท่องเที่ยว	ประชาชนมีสุขภาพร่างกาย จิตใจ ที่แข็งแรง	กองช่าง
๑๒	โครงการขยายผิวจราจรคอนกรีตเสริมเหล็ก และปูทับด้วยแอสฟัลติกคอนกรีต บ้านค้อ - บ้านโพธิ์ชัย	เพื่อให้ประชาชนมีถนนสำหรับใช้ในการคมนาคมสะดวกรวดเร็ว	จำนวน ๑ แห่ง/ปี จากบ้านค้อถึงบ้านโพธิ์ชัย ตามแบบแปลนเทศบาล	-	-	๓,๒๐๐,๐๐๐	-	-	ประชาชนได้ใช้ประโยชน์ ร้อยละ ๘๐	การคมนาคมสะดวกรวดเร็ว ปลอดภัยต่อการสัญจร	กองช่าง

ก. ยุทธศาสตร์จังหวัดที่ ๑. ยุทธศาสตร์การพัฒนามาคนและสังคมให้มีคุณภาพชีวิตที่ดี

ข. ยุทธศาสตร์การพัฒนาขององค์กรปกครองส่วนท้องถิ่นในเขตจังหวัดหนองบัวลำภู ๑. ยุทธศาสตร์การพัฒนาคูณภาพชีวิตของประชาชนในท้องถิ่น

๑. ยุทธศาสตร์การพัฒนามาคนและสังคมให้มีคุณภาพชีวิตที่ดี

๑.๒ แผนงานเคหะและชุมชน

ที่	โครงการ	วัตถุประสงค์	เป้าหมาย (ผลผลิตของโครงการ)	งบประมาณ					ตัวชี้วัด(KPI)	ผลที่คาดว่าจะได้รับ	หน่วยงานรับผิดชอบหลัก
				๒๕๖๑ (บาท)	๒๕๖๒ (บาท)	๒๕๖๓ (บาท)	๒๕๖๔ (บาท)	๒๕๖๕ (บาท)			
๑๓	โครงการก่อสร้างถนนลาดยางทับผิวจราจรเดิม หมู่ ๗	เพื่อให้ประชาชนมีถนนสำหรับใช้ในการคมนาคมสะดวกรวดเร็ว	จำนวน ๑ แห่ง/ปี รอบหมู่บ้าน กว้าง ๕ ม. ยาว ๑,๕๐๐ ม. หน้า ๐.๒๐ ม.	-	-	๔,๗๕๖,๐๐๐	๔,๗๕๖,๐๐๐	๔,๗๕๖,๐๐๐	ประชาชนที่สัญจร ร้อยละ ๘๐พึงพอใจ	การคมนาคมสะดวกรวดเร็ว	กองช่าง
๑๔	โครงการต่อเติมและปรับปรุงอาคาร ห้องเรียน ศูนย์พัฒนาเด็กเล็ก	- เพื่อปรับปรุงต่อเติมอาคาร ห้องเรียน ให้ได้มาตรฐาน - เพื่อสร้างความปลอดภัยให้แก่นักเรียนและทรัพย์สินของทางราชการ	จำนวน ๑ แห่ง ศูนย์พัฒนาเด็กเล็กเทศบาลตำบลบ้านค้อ	-	-	๑,๐๐๐,๐๐๐	๑,๐๐๐,๐๐๐	๑,๐๐๐,๐๐๐	พื้นที่อาคาร ห้องเรียนที่ดำเนินการ	อาคาร ห้องเรียนได้รับการปรับปรุง นักเรียนและทรัพย์สินของทางราชการได้รับความปลอดภัย	กองช่าง
๑๕	โครงการขยายผิวจราจรคอนกรีตเสริมเหล็ก และปูทับด้วยแอสฟัลติกคอนกรีต สายบ้านโคกป่ากุง - บ้านหนองหุ้ม	เพื่อให้ประชาชนมีถนนสำหรับใช้ในการคมนาคมสะดวกรวดเร็ว	จำนวน ๑ แห่ง/ปี จากบ้านโคกป่ากุงถึงบ้านหนองหุ้ม ไหล่ทางคอนกรีตข้างละ ๑.๐๐ ม. ยาว ๒,๓๙๐ ม. หรือมีปริมาณงานไม่น้อยกว่า ๔,๗๘๐ ตร.ม. และปูทับผิวจราจรไหล่ทางด้วยแอสฟัลติกคอนกรีต กว้าง ๖.๐๐ ม. ยาว ๒,๓๙๐ ม. หน้า ๐.๐๔ ม. หรือมีพื้นที่ปริมาณงานไม่น้อยกว่า ๑๔,๓๔๐ ตร.ม.	-	-	๗,๑๐๐,๐๐๐	-	-	ประชาชนได้ใช้ประโยชน์ ร้อยละ ๘๐	การคมนาคมสะดวกรวดเร็วปลอดภัยต่อการสัญจร	กองช่าง
๑๖	โครงการขยายผิวจราจรคอนกรีตเสริมเหล็ก และปูทับด้วยแอสฟัลติกคอนกรีต บ้านค้อ - ศรีวิไล	เพื่อให้ประชาชนมีถนนสำหรับใช้ในการคมนาคมสะดวกรวดเร็ว	จำนวน ๑ แห่ง/ปี จากบ้านค้อถึงบ้านศรีวิไล ไหล่ทางคอนกรีตข้างละ ๑.๐๐ ม. ยาว ๒,๑๗๐ ม. หรือมีปริมาณงานไม่น้อยกว่า ๔,๓๔๐ ตร.ม. และปูทับผิวจราจรไหล่ทางด้วยแอสฟัลติกคอนกรีต กว้าง ๖.๐๐ ม. ยาว ๒,๑๗๐ ม. หน้า ๐.๐๔ ม. หรือมีพื้นที่ปริมาณงานไม่น้อยกว่า ๑๓,๐๒๐ ตร.ม.	-	-	๖,๔๐๐,๐๐๐	-	-	ประชาชนได้ใช้ประโยชน์ ร้อยละ ๘๐	การคมนาคมสะดวกรวดเร็วปลอดภัยต่อการสัญจร	กองช่าง
๑๗	โครงการขยายผิวจราจรคอนกรีตเสริมเหล็ก และปูทับด้วยแอสฟัลติกคอนกรีต บ้านค้อ - หนองงูเหลือม	เพื่อให้ประชาชนมีถนนสำหรับใช้ในการคมนาคมสะดวกรวดเร็ว	จำนวน ๑ แห่ง/ปี จากบ้านค้อถึงบ้านหนองงูเหลือม ไหล่ทางคอนกรีตข้างละ ๑.๐๐ ม. ยาว ๑,๖๗๓ ม. หรือมีปริมาณงานไม่น้อยกว่า ๓,๓๔๖ ตร.ม. และปูทับผิวจราจรไหล่ทางด้วยแอสฟัลติกคอนกรีต กว้าง ๖.๐๐ ม. ยาว ๒,๑๗๐ ม. หน้า ๐.๐๔ ม. หรือมีพื้นที่ปริมาณงานไม่น้อยกว่า ๑๓,๐๒๐ ตร.ม.	-	-	๖,๘๐๐,๐๐๐	-	-	ประชาชนได้ใช้ประโยชน์ ร้อยละ ๘๐	การคมนาคมสะดวกรวดเร็วปลอดภัยต่อการสัญจร	กองช่าง

ก. ยุทธศาสตร์จังหวัดที่ ๑. ยุทธศาสตร์การพัฒนาด้านและสังคมให้มีคุณภาพชีวิตที่ดี

ข. ยุทธศาสตร์การพัฒนาขององค์กรปกครองส่วนท้องถิ่นในเขตจังหวัดหนองบัวลำภู ๑. ยุทธศาสตร์การพัฒนาคูณภาพชีวิตของประชาชนในท้องถิ่น

๑. ยุทธศาสตร์การพัฒนาด้านและสังคมให้มีคุณภาพชีวิตที่ดี

๑.๒ แผนงานเคหะและชุมชน

ที่	โครงการ	วัตถุประสงค์	เป้าหมาย (ผลผลิตของโครงการ)	งบประมาณ					ตัวชี้วัด(KPI)	ผลที่คาดว่าจะได้รับ	หน่วยงานรับผิดชอบหลัก
				๒๕๖๑ (บาท)	๒๕๖๒ (บาท)	๒๕๖๓ (บาท)	๒๕๖๔ (บาท)	๒๕๖๕ (บาท)			
๑๘	โครงการก่อสร้างถนนลาดยางด้วยแอสฟัลต์ติกคอนกรีต บ้านศรีวิไล - แยกทางหลวง ๒๑๔๖ (สะพานขาว)	-เพื่อให้ประชาชนสามารถสัญจรได้สะดวก	จำนวน ๑ แห่ง/ปี บ้านศรีวิไลถึงแยกทางหลวง ๒๑๔๖ (สะพานขาว) กว้าง ๔.๐๐ ม. ยาว ๑,๘๘๐ ม. หนา ๐.๐๔ ม. หรือมีพื้นที่ปริมาณงานไม่น้อยกว่า ๗,๕๒๐ ตร.ม.	-	-	๕,๕๐๐,๐๐๐	-	-	ประชาชนได้ใช้ประโยชน์ร้อยละ ๘๐	การคมนาคมสะดวกรวดเร็ว ปลอดภัยต่อการสัญจร	กองช่าง
๑๙	โครงการขยายผิวจราจรคอนกรีตเสริมเหล็กและปูทับด้วยแอสฟัลต์ติกคอนกรีต บ้านหนองทุ่ม - กุดฉิม	เพื่อให้ประชาชนมีถนนสำหรับใช้ในการคมนาคมสะดวกรวดเร็ว	จำนวน ๑ แห่ง/ปี จากบ้านหนองทุ่มถึงบ้านกุดฉิม ไหล่ทางคอนกรีตข้างละ ๑.๐๐ ม. ยาว ๑,๒๐๐ ม. หรือมีปริมาณงานไม่น้อยกว่า ๒,๔๐๐ ตร.ม. และปูทับผิวจราจรไหล่ทางด้วยแอสฟัลต์ติกคอนกรีต กว้าง ๖.๐๐ ม. ยาว ๑,๒๐๐ ม. หนา ๐.๐๔ ม. หรือมีพื้นที่ปริมาณงานไม่น้อยกว่า ๗,๒๐๐ ตร.ม.	-	-	๓,๖๐๐,๐๐๐	-	-	ประชาชนได้ใช้ประโยชน์ร้อยละ ๘๐	การคมนาคมสะดวกรวดเร็ว ปลอดภัยต่อการสัญจร	กองช่าง
๒๐	โครงการก่อสร้างถนนลาดยางด้วยแอสฟัลต์ติกคอนกรีต บ้านกุดฉิม - บ้านหนองทุ่ม	เพื่อให้ประชาชนมีถนนสำหรับใช้ในการคมนาคมสะดวกรวดเร็ว	จำนวน ๑ แห่ง/ปี จากบ้านกุดฉิมถึงบ้านหนองทุ่ม กว้าง ๖.๐๐ ม. ยาว ๑,๒๗๐ ม. หนา ๐.๐๔ ม. หรือมีพื้นที่ปริมาณงานไม่น้อยกว่า ๗,๖๒๐ ตร.ม.	-	-	๒,๓๐๐,๐๐๐	-	-	ประชาชนที่สัญจรร้อยละ๘๐พึงพอใจ	การคมนาคมสะดวกรวดเร็ว	กองช่าง
๒๑	โครงการก่อสร้างถนนลาดยางด้วยแอสฟัลต์ติกคอนกรีต บ้านหนองงูเหลือม - หนองนกเขียน	เพื่อให้ประชาชนและผู้ใช้ถนนได้รับความสะดวกในการสัญจร	จำนวน ๑ แห่ง/ปี จากบ้านหนองงูเหลือมข้ามสนามไชยพัฒนาไปทางทิศตะวันออกเฉียงเหนือถึงบ้านหนองนกเขียน กว้าง ๖.๐๐ ม. ยาว ๑,๒๐๐ ม. หนา ๐.๐๔ ม. หรือมีพื้นที่ปริมาณงานไม่น้อยกว่า ๗,๒๐๐ ตร.ม.	-	-	๑,๔๐๐,๐๐๐	-	-	ประชาชนได้ใช้ประโยชน์ร้อยละ๘๐	การคมนาคมสะดวก ปลอดภัยต่อการสัญจร	กองช่าง
๒๒	โครงการก่อสร้างถนนลาดยางด้วยแอสฟัลต์ติกคอนกรีต บ้านโพธิ์ชัย - ทางหลวงแผ่นดิน ๒๑๔๖	เพื่อให้ประชาชนและผู้ใช้ถนนได้รับความสะดวกในการสัญจร	จำนวน ๑ แห่ง/ปี จากแยกบ้านโพธิ์ชัยไปทางทิศใต้ถึงทางหลวงแผ่นดิน ๒๑๔๖ กว้าง ๔.๐๐ ม. ยาว ๗๔๒ ม. หนา ๐.๐๔ ม. หรือมีพื้นที่ปริมาณงานไม่น้อยกว่า ๒,๙๖๘ ตร.ม.	-	-	๗๕๐,๐๐๐	-	-	ประชาชนได้ใช้ประโยชน์ร้อยละ๘๐	การคมนาคมสะดวก ปลอดภัยต่อการสัญจร	กองช่าง

ก. ยุทธศาสตร์จังหวัดที่ ๑. ยุทธศาสตร์การพัฒนามาคนและสังคมให้มีคุณภาพชีวิตที่ดี

ข. ยุทธศาสตร์การพัฒนาขององค์กรปกครองส่วนท้องถิ่นในเขตจังหวัดหนองบัวลำภู ๑. ยุทธศาสตร์การพัฒนาคูณภาพชีวิตของประชาชนในท้องถิ่น

๑. ยุทธศาสตร์การพัฒนามาคนและสังคมให้มีคุณภาพชีวิตที่ดี

๑.๒ แผนงานเคหะและชุมชน

ที่	โครงการ	วัตถุประสงค์	เป้าหมาย (ผลผลิตของโครงการ)	งบประมาณ					ตัวชี้วัด(KPI)	ผลที่คาดว่าจะได้รับ	หน่วยงาน รับผิดชอบหลัก
				๒๕๖๑ (บาท)	๒๕๖๒ (บาท)	๒๕๖๓ (บาท)	๒๕๖๔ (บาท)	๒๕๖๕ (บาท)			
๒๓	โครงการก่อสร้างถนนลาดยางด้วยแอสฟัลต์ติกคอนกรีต บ้านค้อ - เดีนวิฑูม	เพื่อให้ประชาชนและผู้ใช้ถนนได้รับความสะดวกในการสัญจร	จำนวน ๑ แห่ง/ปี บ้านค้อ ถึง เดีนวิฑูม กว้าง ๔.๐๐ ม. ยาว ๒,๖๐๐ ม. หนา ๐.๐๔ ม. หรือมีพื้นที่ปริมาณงานไม่น้อยกว่า ๑๐,๕๐๐ ตร.ม.	-	-	๒,๒๐๐,๐๐๐	-	-	ประชาชนได้ใช้ ประโยชน์ร้อยละ๘๐	การคมนาคมสะดวก ปลอดภัยต่อการสัญจร	กองช่าง
๒๔	โครงการก่อสร้างถนนลาดยางด้วยแอสฟัลต์ติกคอนกรีต (แยกเดิ่นวิฑูมทางทิศตะวันออก)	เพื่อให้ประชาชนและผู้ใช้ถนนได้รับความสะดวกในการสัญจร	จำนวน ๑ แห่ง/ปี จากบริเวณแยกเดิ่นวิฑูมไปทางทิศตะวันออก กว้าง ๔.๐๐ ม. ยาว ๑,๘๐๐ ม. หนา ๐.๐๔ ม. หรือมีพื้นที่ปริมาณงานไม่น้อยกว่า ๗,๒๐๐ ตร.ม.	-	-	๒,๒๐๐,๐๐๐	-	-	ประชาชนได้ใช้ ประโยชน์ร้อยละ๘๐	การคมนาคมสะดวก ปลอดภัยต่อการสัญจร	กองช่าง
๒๕	โครงการก่อสร้างถนนลาดยางด้วยแอสฟัลต์ติกคอนกรีต สายแยกทางหลวงชนบท ๔๐๑๓ บ้านหนองงูเหลือม - บ้านหนองนกเขียน	เพื่อให้ประชาชนและผู้ใช้ถนนได้รับความสะดวกในการสัญจร	จำนวน ๑ แห่ง/ปี จากบ้านหนองงูเหลือมไปทางทิศเหนือถึงบ้านหนองนกเขียน กว้าง ๖.๐๐ ม. ยาว ๑,๒๐๐ ม. หนา ๐.๐๔ ม. หรือมีพื้นที่ปริมาณงานไม่น้อยกว่า ๗,๒๐๐ ตร.ม.	-	-	๒,๒๐๐,๐๐๐	-	-	ประชาชนได้ใช้ ประโยชน์ร้อยละ๘๐	การคมนาคมสะดวก ปลอดภัยต่อการสัญจร	กองช่าง
๒๖	โครงการก่อสร้างปูทับผิวจราจรเดิมด้วยแอสฟัลต์ติกคอนกรีต บ้านค้อ - โพธิ์ชัย	เพื่อให้ประชาชนและผู้ใช้ถนนได้รับความสะดวกในการสัญจร	จำนวน ๑ แห่ง/ปี จากแยกบ้านค้อไปทางทิศตะวันตกถึงบ้านโพธิ์ชัย กว้าง ๔.๐๐ ม. ยาว ๖๑๐ ม. หนา ๐.๐๔ ม. หรือมีพื้นที่ปริมาณงานไม่น้อยกว่า ๒,๔๕๐ ตร.ม.	-	-	๗๕๐,๐๐๐	-	-	ประชาชนได้ใช้ ประโยชน์ร้อยละ๘๐	การคมนาคมสะดวก ปลอดภัยต่อการสัญจร	กองช่าง
๒๗	โครงการก่อสร้างถนนลาดยางด้วยแอสฟัลต์ติกคอนกรีต สายแยกทางหลวงชนบท ๔๐๑๓ บ้านหนองงูเหลือม - บ้านหนองนกเขียน	เพื่อให้ประชาชนและผู้ใช้ถนนได้รับความสะดวกในการสัญจร	จำนวน ๑ แห่ง/ปี จากบ้านหนองงูเหลือมไปทางทิศเหนือถึงบ้านหนองนกเขียน กว้าง ๖.๐๐ ม. ยาว ๑,๒๐๐ ม. หนา ๐.๐๔ ม. หรือมีพื้นที่ปริมาณงานไม่น้อยกว่า ๗,๒๐๐ ตร.ม.	-	-	๒,๒๐๐,๐๐๐	-	-	ประชาชนได้ใช้ ประโยชน์ร้อยละ๘๐	การคมนาคมสะดวก ปลอดภัยต่อการสัญจร	กองช่าง
๒๘	โครงการก่อสร้างถนนคอนกรีตเสริมเหล็ก ครอบอ่างเก็บน้ำวังเดือนห้า หมู่ ๗	เพื่อให้ประชาชนมีถนนสำหรับใช้ในการคมนาคมสะดวกรวดเร็ว	จำนวน ๑ แห่ง/ปี ครอบอ่างเก็บน้ำวังเดือนห้า บ้านหนองนกเขียนหมู่ ๗	-	-	๔,๖๒๐,๐๐๐	๔,๖๒๐,๐๐๐	๔,๖๒๐,๐๐๐	ประชาชนได้ใช้ ประโยชน์ร้อยละ๘๐	การคมนาคมสะดวกรวดเร็ว ปลอดภัยต่อการสัญจร ส่งเสริมการท่องเที่ยว	กองช่าง
๒๙	โครงการก่อสร้างถนนลาดยางด้วยแอสฟัลต์ติกคอนกรีต บ้านหนองนกเขียน	เพื่อให้ประชาชนและผู้ใช้ถนนได้รับความสะดวกในการสัญจร	จำนวน ๑ แห่ง/ปี บ้านหนองนกเขียนหมู่ ๗	-	-	๓,๖๐๐,๐๐๐	-	-	ประชาชนได้ใช้ ประโยชน์ร้อยละ๘๐	การคมนาคมสะดวก ปลอดภัยต่อการสัญจร ส่งเสริมการท่องเที่ยว	กองช่าง

ก. ยุทธศาสตร์จังหวัดที่ ๑. ยุทธศาสตร์การพัฒนามนและสังคมให้มีคุณภาพชีวิตที่ดี

ข. ยุทธศาสตร์การพัฒนาขององค์กรปกครองส่วนท้องถิ่นในเขตจังหวัดหนองบัวลำภู ๑. ยุทธศาสตร์การพัฒนาคูณภาพชีวิตของประชาชนในท้องถิ่น

๑. ยุทธศาสตร์การพัฒนามนและสังคมให้มีคุณภาพชีวิตที่ดี

๑.๒ แผนงานเคหะและชุมชน

ที่	โครงการ	วัตถุประสงค์	เป้าหมาย (ผลผลิตของโครงการ)	งบประมาณ					ตัวชี้วัด(KPI)	ผลที่คาดว่าจะได้รับ	หน่วยงานรับผิดชอบหลัก
				๒๕๖๑ (บาท)	๒๕๖๒ (บาท)	๒๕๖๓ (บาท)	๒๕๖๔ (บาท)	๒๕๖๕ (บาท)			
๒๑๕	โครงการก่อสร้างฝัวจราจรแอสฟัลติกคอนกรีตสายบ้านหนองเกลือม - วังเดือนห้า	เพื่อให้ประชาชนและผู้ใช้ถนนได้รับความสะดวกในการสัญจร และส่งเสริมการท่องเที่ยวในด้านการคมนาคมที่สะดวก	จำนวน ๑ สาย ถนนสายบ้านหนองเกลือม หมู่ ๓ ตำบลบ้านค้อถึงวังเดือนห้า	-	-	๓,๐๐๐,๐๐๐	๓,๐๐๐,๐๐๐	๓,๐๐๐,๐๐๐	ประชาชนได้ใช้ประโยชน์ร้อยละ๘๐	การคมนาคมสะดวก ปลอดภัย และรายได้จากการท่องเที่ยวเพิ่มขึ้น	กองช่าง
๓๐	โครงการอุดหนุนการประปาส่วนภูมิภาคขยายเขตน้ำประปา ตำบลบ้านค้อ	เพื่อจ่ายเงินอุดหนุนการประปาส่วนภูมิภาค	จำนวน ๑๐ แห่ง/ปี ในเขตพื้นที่ตำบลบ้านค้อ หมู่ ๑-๑๐	-	๑๐,๐๐๐,๐๐๐	๑๐,๐๐๐,๐๐๐	๑๐,๐๐๐,๐๐๐	๑๐,๐๐๐,๐๐๐	มีน้ำประปาใช้	ประชาชนในด.บ้านค้อมีน้ำประปาใช้	กองช่าง
๓๑	โครงการขยายเขตไฟฟ้าสาธารณะแรงต่ำบ้านหนองทุ่ม-ถ้าเต่า	เพื่อให้ประชาชนมีไฟฟ้าใช้สะดวก	จากแยกบ้านหนองทุ่ม ไปทางทิศตะวันออก	-	-	๑,๑๐๐,๐๐๐	๑,๑๐๐,๐๐๐	๑,๑๐๐,๐๐๐	ประชาชนมีไฟฟ้าใช้ได้สะดวกขึ้น	มีความปลอดภัยในชีวิตและทรัพย์สิน	กองช่าง
รวม	๓๑ โครงการ	-	-	๘,๑๒๐,๐๐๐	๑๗,๖๒๐,๐๐๐	๔๕,๕๑๐,๐๐๐	๔๗,๐๑๐,๐๐๐	๔๗,๐๑๐,๐๐๐	-	-	-

ก. ยุทธศาสตร์จังหวัดที่ ๒. ยุทธศาสตร์การส่งเสริมและเพิ่มมูลค่าสินค้า การเกษตร อุตสาหกรรม การค้า การลงทุน

ข. ยุทธศาสตร์การพัฒนาขององค์กรปกครองส่วนท้องถิ่นในเขตจังหวัดหนองบัวลำภู ๑. ยุทธศาสตร์การพัฒนาคุณภาพชีวิตของประชาชนในท้องถิ่น

๒. ยุทธศาสตร์การส่งเสริมและพัฒนาสินค้า การเกษตร การค้า การลงทุน

๒.๑ แผนงานเคหะและชุมชน

ที่	โครงการ	วัตถุประสงค์	เป้าหมาย (ผลผลิตของโครงการ)	งบประมาณ					ตัวชี้วัด(KPI)	ผลที่คาดว่าจะได้รับ	หน่วยงาน รับผิดชอบหลัก
				๒๕๖๑ (บาท)	๒๕๖๒ (บาท)	๒๕๖๓ (บาท)	๒๕๖๔ (บาท)	๒๕๖๕ (บาท)			
๑	โครงการก่อสร้างตลาดปลาและศูนย์สินค้าตลาดพาณิชย์	เพื่อสร้างงาน/สร้างรายได้	ในเขตพื้นที่สาธารณประโยชน์ถ้ำเต่า หมู่ที่ ๕ จำนวน ๑ แห่ง ๕๘ ไร่	-	-	๕๐,๐๐๐,๐๐๐	๕๐,๐๐๐,๐๐๐	๕๐,๐๐๐,๐๐๐	ประชาชนในตำบล มีช่องทางเพิ่มรายได้	ประชาชนในตำบล มีรายได้เพิ่มขึ้น	กองช่าง
๒	โครงการก่อสร้างระบบระบายน้ำภายในหมู่บ้าน หมู่ ๑-๑๐	เพื่อระบายน้ำเสียและน้ำภายในหมู่บ้านไม่ให้ท่วมขัง	ภายในหมู่บ้าน หมู่ ๑ -๑๐	-	-	๑,๐๐๐,๐๐๐	๑,๐๐๐,๐๐๐	๑,๐๐๐,๐๐๐	สามารถระบายน้ำได้ทันเวลา	น้ำไม่ท่วมขังภายในหมู่บ้าน	กองช่าง
๓	โครงการสร้างสถานีสูบน้ำด้วยไฟฟ้าวังเดือนห้า หมู่ ๗	เพื่อแก้ไขปัญหาภัยแล้งและการเกษตร	บ้านหนองนกเขียน หมู่ ๗	-	-	๘,๕๐๐,๐๐๐	๘,๕๐๐,๐๐๐	๘,๕๐๐,๐๐๐	มีการสูบน้ำให้ประชาชน	ประชาชนมีน้ำใช้ในการเกษตร	กองช่าง
๔	โครงการสร้างสถานีประปาวังเดือนห้า หมู่ ๗	เพื่อแก้ไขปัญหาภัยแล้งและการเกษตร	บ้านหนองนกเขียน หมู่ ๗	-	-	๕,๘๐๐,๐๐๐	๕,๘๐๐,๐๐๐	๕,๘๐๐,๐๐๐	ประชาชนมีน้ำประปาใช้	ประชาชนมีน้ำอุปโภคบริโภค	กองช่าง
๕	โครงการวางท่อส่งน้ำแรงดันสูง หมู่ ๙ ท่อ HDPE ขนาดเส้นผ่านศูนย์กลาง ๑๒ นิ้ว	เพื่อความสะดวกในการขนส่งผลผลิตทางการเกษตรในเวลากลางคืน	จำนวน ๑ ครั้ง/ปี จากสามแยกบ่อขะย ถึง หนองโสกโมก	-	-	๑,๒๐๐,๐๐๐	๑,๒๐๐,๐๐๐	๑,๒๐๐,๐๐๐	ประชาชนมีไฟฟ้าใช้	มีความปลอดภัยในชีวิตและทรัพย์สิน	กองช่าง
๖	โครงการก่อสร้างอ่างเก็บน้ำวังเดือนห้าพร้อมระบบประปาหมู่บ้าน	เพื่อแก้ไขปัญหาภัยแล้งและการเกษตร	จำนวน ๑ แห่ง /ปี หมู่ ๗,๘,๙,๑๐,๑๑,๑๒	-	-	๔๐,๐๐๐,๐๐๐	๔๐,๐๐๐,๐๐๐	๔๐,๐๐๐,๐๐๐	เพิ่มปริมาณการกักเก็บน้ำได้มากขึ้น	ประชาชนมีน้ำใช้เพียงพอ	กองช่าง
๗	โครงการขุดลอกคลองแหล่งน้ำเพื่อเป็นแนวป้องกันไฟฟ้า	เพื่อเป็นแนวป้องกันไฟฟ้า	ในเขตพื้นที่ตำบลบ้านค้อ จากทางโค้งริมเขาตำบลบ้านค้อ ถึง วังเดือนห้า	-	-	๓,๘๐๐,๐๐๐	๓,๘๐๐,๐๐๐	๓,๘๐๐,๐๐๐	ปัญหาการลุกลามของไฟป่าลดลง	ความเสียหายจากปัญหาไฟป่าลดลง	กองช่าง
๘	โครงการก่อสร้างคลองส่งน้ำย่อย หมู่บ้าน หมู่ ๑ ถึง หมู่ ๑๐	เพื่อแก้ไขปัญหาภัยแล้ง	บ้านค้อหมู่ที่ ๑ จากจุดพิกัดบ้านพอน บุงสา ถึงหนองโสกโมก ระยะทาง ๗๐๐ เมตร	-	๒,๐๐๐,๐๐๐	๒,๐๐๐,๐๐๐	๒,๐๐๐,๐๐๐	๒,๐๐๐,๐๐๐	ทำการเกษตรอย่างทั่วถึง	ประชาชนมีน้ำใช้เพียงพอ	กองช่าง
๙	โครงการขุดคลองส่งน้ำจากอ่างเก็บน้ำวังเดือนห้า หมู่ ๗	เพื่อแก้ไขปัญหาภัยแล้งและการเกษตร	จำนวน ๑ แห่ง /ปี พื้นที่หมู่ที่ ๗	-	-	๕,๐๐๐,๐๐๐	๕,๐๐๐,๐๐๐	๕,๐๐๐,๐๐๐	เพิ่มปริมาณการกักเก็บน้ำได้มากขึ้น	ประชาชนมีน้ำใช้เพียงพอ	กองช่าง
๑๐	โครงการขุดลอกแหล่งน้ำเพื่อบรรเทาปัญหาภัยแล้ง ตำบลบ้านค้อ	เพื่อให้มีน้ำใช้ในการ อุปโภค/บริโภค เพื่อบรรเทาปัญหาภัยแล้ง	จำนวน ๑๐ แห่ง หมู่ ๑-๑๐	๒,๐๐๐,๐๐๐	๒,๐๐๐,๐๐๐	๒,๐๐๐,๐๐๐	๒,๐๐๐,๐๐๐	๒,๐๐๐,๐๐๐	กักเก็บน้ำได้มากขึ้น	ประชาชนมีน้ำใช้เพียงพอ	กองช่าง
๑๑	โครงการก่อสร้างถนนลาดยางทับผิวจราจรเดิม หมู่ ๗	เพื่อให้ประชาชนมีถนนสำหรับใช้ในการคมนาคมสะดวกรวดเร็ว	จำนวน ๑ แห่ง/ปี รอบหมู่บ้าน กว้าง ๕ ม. ยาว ๑,๕๐๐ ม. หน้า ๐.๒๐ ม.	-	-	๔,๗๕๖,๐๐๐	๔,๗๕๖,๐๐๐	๔,๗๕๖,๐๐๐	ประชาชนที่สัญจร ร้อยละ ๘๐พึงพอใจ	การคมนาคมสะดวกรวดเร็ว	กองช่าง

- ก. ยุทธศาสตร์จังหวัดที่ ๒. ยุทธศาสตร์การส่งเสริมและเพิ่มมูลค่าสินค้า การเกษตร อุตสาหกรรม การค้า การลงทุน
- ข. ยุทธศาสตร์การพัฒนาขององค์กรปกครองส่วนท้องถิ่นในเขตจังหวัดหนองบัวลำภู ๑. ยุทธศาสตร์การพัฒนาคุณภาพชีวิตของประชาชนในท้องถิ่น
๒. ยุทธศาสตร์การส่งเสริมและพัฒนาสินค้า การเกษตร การค้า การลงทุน
- ๒.๑ แผนงานเคหะและชุมชน

ที่	โครงการ	วัตถุประสงค์	เป้าหมาย (ผลผลิตของโครงการ)	งบประมาณ					ตัวชี้วัด(KPI)	ผลที่คาดว่าจะได้รับ	หน่วยงานรับผิดชอบหลัก
				๒๕๖๑ (บาท)	๒๕๖๒ (บาท)	๒๕๖๓ (บาท)	๒๕๖๔ (บาท)	๒๕๖๕ (บาท)			
๑๒	โครงการก่อสร้างฝั้งกันน้ำพร้อมประตูน้ำสายแยกทางหลวง๒๑๔๖ โนนสัง- บ้านกุดฉิม ตำบลบ้านค้อ ถึง บ้านโสกจาน ตำบลโนนสัง	- เพื่อป้องกันปัญหาน้ำท่วมและความเสียหายที่เกิดจากอุทกภัย - เพื่อให้ประชาชนสามารถสัญจรไปมาได้สะดวก	จำนวน ๑ แห่ง/ปี ผิวจราจรกว้าง ๕ ม. ไหล่ทางข้างละ ๑ ม. ความยาวไม่น้อยกว่า ๒ กม. พร้อมก่อสร้างบล็อคอคอนเวิร์ตพร้อมประตูเปิด-ปิด อย่างน้อย ๒ จุด	-	-	๕,๐๐๐,๐๐๐	๕,๐๐๐,๐๐๐	๕,๐๐๐,๐๐๐	ประชาชนได้ใช้ประโยชน์ร้อยละ ๘๐	มีฝั้งกันน้ำป้องกันปัญหาน้ำท่วมการคมนาคมสะดวก	กองช่าง
๑๓	โครงการขุดเจาะบ่อบาดาลด้วยระบบพลังงานแสงอาทิตย์ตำบลบ้านค้อ เพื่อบรรเทาปัญหาภัยแล้ง	- เพื่อส่งเสริมการบริหารจัดการพลังงานทดแทน - เพื่อลดต้นทุน - เพื่อการบริหารจัดการน้ำให้มีประสิทธิภาพทั้งด้านการเกษตรและการอุปโภค	ในเขตเทศบาลตำบลบ้านค้อ ขุดเจาะบ่อบาดาล Ø๑๕๐ มม. ลึกไม่น้อยกว่า ๖๐ ม. หรือมีปริมาตรลูกสูบไม่น้อยกว่า ๓ลบ.ม./ชม. พร้อมติดตั้งท่อถึง บิมน้ำและระบบสูบน้ำด้วยพลังงานแสงอาทิตย์สำหรับบิมน้ำไม่น้อยกว่า ๑.๕ แรงม้าระบบจ่ายน้ำขนาดท่อไม่น้อยกว่า ๒ นิ้ว ระยะทางไม่น้อยกว่า ๑ กม.	-	๘๐๐,๐๐๐	๑,๐๐๐,๐๐๐	๒,๐๐๐,๐๐๐	๒,๐๐๐,๐๐๐	ประชาชนได้ใช้ประโยชน์ร้อยละ ๘๐	ประชาชนสามารถลดต้นทุนการใช้พลังงานเพื่อการเกษตรได้มากขึ้น	กองช่าง
๑๔	โครงการขุดเจาะบ่อบาดาลด้วยระบบพลังงานแสงอาทิตย์ เพื่อบรรเทาปัญหาภัยแล้ง	- เพื่อส่งเสริมการบริหารจัดการพลังงานทดแทน - เพื่อลดต้นทุน - เพื่อการบริหารจัดการน้ำให้มีประสิทธิภาพทั้งด้านการเกษตรและการอุปโภค	หมู่๑ - หมู่๑๐ ในเขตตำบลบ้านค้อ	-	๑,๐๐๐,๐๐๐	๒,๐๐๐,๐๐๐	๒,๐๐๐,๐๐๐	๒,๐๐๐,๐๐๐	ประชาชนได้ใช้ประโยชน์ร้อยละ ๘๐	ประชาชนสามารถลดต้นทุนการใช้พลังงานเพื่อการเกษตรได้มากขึ้น	กองช่าง
๑๕	โครงการติดตั้งระบบพลังงานแสงอาทิตย์เพื่อบรรเทาปัญหาภัยแล้ง	- เพื่อส่งเสริมการบริหารจัดการพลังงานทดแทน - เพื่อลดต้นทุน - เพื่อการบริหารจัดการน้ำให้มีประสิทธิภาพทั้งด้านการเกษตรและการอุปโภค	หมู่๑ - หมู่๑๐ ในเขตตำบลบ้านค้อ	-	๑,๐๐๐,๐๐๐	๑,๐๐๐,๐๐๐	๑,๐๐๐,๐๐๐	๑,๐๐๐,๐๐๐	ประชาชนได้ใช้ประโยชน์ร้อยละ ๘๐	ประชาชนสามารถลดต้นทุนการใช้พลังงานเพื่อการเกษตรได้มากขึ้น	กองช่าง
๑๖	โครงการก่อสร้างระบบสูบน้ำด้วยพลังงานแสงอาทิตย์ อ่างเก็บน้ำวังเดือนห้า เพื่อบรรเทาปัญหาภัยแล้ง	- เพื่อส่งเสริมการบริหารจัดการพลังงานทดแทน - เพื่อลดต้นทุน - เพื่อการบริหารจัดการน้ำให้มีประสิทธิภาพทั้งด้านการเกษตรและการอุปโภค	หมู่๑ - หมู่๑๐ ในเขตตำบลบ้านค้อ	-	-	-	๒๕,๐๐๐,๐๐๐	๒๕,๐๐๐,๐๐๐	ประชาชนได้ใช้ประโยชน์ร้อยละ ๘๐	ประชาชนสามารถลดต้นทุนการใช้พลังงานเพื่อการเกษตรได้มากขึ้น มีน้ำเพียงพอในการทำเกษตร	กองช่าง

- ก. ยุทธศาสตร์จังหวัดที่ ๒. ยุทธศาสตร์การส่งเสริมและเพิ่มมูลค่าสินค้า การเกษตร อุตสาหกรรม การค้า การลงทุน
- ข. ยุทธศาสตร์การพัฒนาขององค์กรปกครองส่วนท้องถิ่นในเขตจังหวัดหนองบัวลำภู ๑. ยุทธศาสตร์การพัฒนาคุณภาพชีวิตของประชาชนในท้องถิ่น
๒. ยุทธศาสตร์การส่งเสริมและพัฒนาสินค้า การเกษตร การค้า การลงทุน
- ๒.๑ แผนงานเกษตรและชุมชน

ที่	โครงการ	วัตถุประสงค์	เป้าหมาย (ผลผลิตของโครงการ)	งบประมาณ					ตัวชี้วัด(KPI)	ผลที่คาดว่าจะได้รับ	หน่วยงานรับผิดชอบหลัก
				๒๕๖๑ (บาท)	๒๕๖๒ (บาท)	๒๕๖๓ (บาท)	๒๕๖๔ (บาท)	๒๕๖๕ (บาท)			
๑๗	โครงการขุดสระน้ำเพื่อบรรเทาปัญหาภัยแล้งตำบลบ้านค้อ	เพื่อให้มีน้ำใช้ในการ อุปโภค/บริโภค เพื่อบรรเทาปัญหาภัยแล้ง	จำนวน ๑๐ แห่ง หมู่ ๑-๑๐	-	๒,๐๐๐,๐๐๐	๒,๐๐๐,๐๐๐	๒,๐๐๐,๐๐๐	๒,๐๐๐,๐๐๐	กักเก็บน้ำได้มากขึ้น	ประชาชนมีน้ำใช้เพียงพอ	กองช่าง
๑๘	โครงการขุดคลอง หนองน้ำ แหล่งน้ำ เพื่อบรรเทาปัญหาภัยแล้งตำบลบ้านค้อ	เพื่อให้มีน้ำใช้ในการ อุปโภค/บริโภค เพื่อบรรเทาปัญหาภัยแล้ง	จำนวน ๑๐ แห่ง หมู่ ๑-๑๐	-	๒,๐๐๐,๐๐๐	๒,๐๐๐,๐๐๐	๒,๐๐๐,๐๐๐	๒,๐๐๐,๐๐๐	กักเก็บน้ำได้มากขึ้น	ประชาชนมีน้ำใช้เพียงพอ	กองช่าง
๑๙	โครงการขุดลอก/ขยายสระประปาหมู่บ้าน	เพื่อให้มีน้ำใช้ในการ อุปโภค/บริโภค เพื่อบรรเทาปัญหาภัยแล้ง	จำนวน ๑๐ แห่ง หมู่ ๑-๑๐	-	๒,๐๐๐,๐๐๐	๒,๐๐๐,๐๐๐	๒,๐๐๐,๐๐๐	๒,๐๐๐,๐๐๐	เพิ่มปริมาณการกักเก็บน้ำได้มากขึ้น	ประชาชนมีน้ำใช้เพียงพอ	กองช่าง
๒๐	โครงการขยายเขตไฟฟ้าสาธารณะเพื่อการเกษตร หมู่ ๗	เพื่อความสะดวกในการขนส่งผลผลิตทางการเกษตรในเวลากลางคืน	จำนวน ๑ ครั้ง/ปี จากบ้านหนองนกเขียนถึงเขตภูเขาอุทยานแห่งชาติภูพาน ๕ กม.	-	๘,๐๐๐,๐๐๐	๘,๐๐๐,๐๐๐	๘,๐๐๐,๐๐๐	๘,๐๐๐,๐๐๐	ประชาชนมีไฟฟ้าใช้ได้สะดวกขึ้น	มีความปลอดภัยในชีวิตและทรัพย์สิน	กองช่าง
๒๑	โครงการขยายเขตไฟฟ้าสาธารณะเพื่อการเกษตร หมู่ ๑๐	เพื่อขยายเขตไฟฟ้าตำบลบ้านค้อให้ทั่วถึงทุกหมู่บ้านเพื่อให้ชุมชนมีแสงสว่าง	จำนวน ๑ ครั้ง/ปี จากบ้านนางสมบัติ ศรีหวัง ถึงนายเนินเหมือน ทุ่งฝอย ๓,๐๐๐ ม.	-	๓,๐๐๐,๐๐๐	-	๓,๐๐๐,๐๐๐	๓,๐๐๐,๐๐๐	ประชาชนมีไฟส่องสว่าง	มีความปลอดภัยในชีวิตและทรัพย์สิน	กองช่าง
๒๒	โครงการขุดลอกคลองแหล่งน้ำเพื่อเป็นแนวป้องกันไฟฟ้า	เพื่อเป็นแนวป้องกันไฟฟ้า	ในเขตพื้นที่ตำบลบ้านค้อ จากทางโค้งริมเขาตำบลบ้านค้อ ถึง วังเดือนห้า	-	-	๓,๘๐๐,๐๐๐	๓,๘๐๐,๐๐๐	๓,๘๐๐,๐๐๐	ปัญหาการถูกลูกมดของไฟฟ้าลดลง	ความเสียหายจากปัญหาไฟฟ้าลดลง	กองช่าง
๒๓	โครงการก่อสร้างคลองส่งน้ำเพื่อการเกษตร หมู่ ๑	เพื่อแก้ไขปัญหาภัยแล้ง	จำนวน ๑ แห่ง /ปี จากคลองส่งน้ำหลักบ้านหนองพุ่มถึงวังเดือนห้า	๑,๕๐๐,๐๐๐	๑,๕๐๐,๐๐๐	๑,๕๐๐,๐๐๐	๑,๕๐๐,๐๐๐	๑,๕๐๐,๐๐๐	ทำการเกษตรอย่างทั่วถึง	ประชาชนมีน้ำใช้เพียงพอ	กองช่าง
๒๔	โครงการก่อสร้างคลองส่งน้ำย่อย หมู่ ๖	เพื่อแก้ไขปัญหาภัยแล้ง	จำนวน ๑ แห่ง /ปี		๑,๕๐๐,๐๐๐	๑,๕๐๐,๐๐๐	๑,๕๐๐,๐๐๐	๑,๕๐๐,๐๐๐	ระบายน้ำได้ทัน	ประชาชนมีน้ำใช้เพียงพอ	กองช่าง
๒๕	โครงการก่อสร้างคลองส่งน้ำใส่ไก่ หมู่ ๑	เพื่อใช้ในการเกษตร	จำนวน ๑ แห่ง ยาว ๓ กิโลเมตร	๑,๐๐๐,๐๐๐	๑,๐๐๐,๐๐๐	๑,๐๐๐,๐๐๐	๑,๐๐๐,๐๐๐	๑,๐๐๐,๐๐๐	ทำการเกษตรอย่างทั่วถึง	ประชาชนมีน้ำใช้ในการเกษตรอย่างเพียงพอ	กองช่าง
๒๖	โครงการก่อสร้างคลองส่งน้ำย่อยเพื่อการเกษตร หมู่ ๓	เพื่อใช้ในการเกษตร	จำนวน ๑ แห่ง/ปี จากบ้านหนองพุ่ม ม. ๕ ถึงบ้านหนองงูเหลือม ม. ๓	-	๕,๐๐๐,๐๐๐	๕,๐๐๐,๐๐๐	๕,๐๐๐,๐๐๐	๕,๐๐๐,๐๐๐	ทำการเกษตรอย่างทั่วถึง	ประชาชนมีน้ำใช้ในการเกษตรอย่างเพียงพอ	กองช่าง
๒๗	โครงการซ่อมแซม/ปรับปรุงระบบน้ำเพื่อการเกษตร หมู่ ๑๐	เพื่อใช้ในการเกษตร	จำนวน ๑ แห่ง/ปี	๑,๕๐๐,๐๐๐	๑,๕๐๐,๐๐๐	๑,๕๐๐,๐๐๐	๑,๕๐๐,๐๐๐	๑,๕๐๐,๐๐๐	มีน้ำใช้ในการเกษตรตลอดปี	ประชาชนมีน้ำใช้ในการเกษตรอย่างเพียงพอ	กองช่าง

- ก. ยุทธศาสตร์จังหวัดที่ ๒. ยุทธศาสตร์การส่งเสริมและเพิ่มมูลค่าสินค้า การเกษตร อุตสาหกรรม การค้า การลงทุน
- ข. ยุทธศาสตร์การพัฒนาขององค์กรปกครองส่วนท้องถิ่นในเขตจังหวัดหนองบัวลำภู ๑. ยุทธศาสตร์การพัฒนาคุณภาพชีวิตของประชาชนในท้องถิ่น
๒. ยุทธศาสตร์การส่งเสริมและพัฒนาสินค้า การเกษตร การค้า การลงทุน
- ๒.๑ แผนงานเคหะและชุมชน

ที่	โครงการ	วัตถุประสงค์	เป้าหมาย (ผลผลิตของโครงการ)	งบประมาณ					ตัวชี้วัด(KPI)	ผลที่คาดว่าจะได้รับ	หน่วยงานรับผิดชอบหลัก
				๒๕๖๑ (บาท)	๒๕๖๒ (บาท)	๒๕๖๓ (บาท)	๒๕๖๔ (บาท)	๒๕๖๕ (บาท)			
๒๘	โครงการขยายผิวจราจรคอนกรีตเสริมเหล็กและปูทับด้วยแอสฟัลติกคอนกรีตสายบ้านโคกป่ากุง - บ้านหนองพุ่ม	- เพื่อให้ประชาชนสามารถสัญจรได้สะดวก - เพื่อการท่องเที่ยว	มีถนนดีมีมาตรฐานให้สัญจรความกว้างผิวจราจรข้างละ ๘๐ ซม. ยาว ๔ กม. หนา ๐.๑๕ ม. หรือมีพื้นที่ผิวจราจรไม่น้อยกว่า ๖,๔๐๐ ตร.ม.	-	-	๔,๖๗๒,๐๐๐	๔,๖๗๒,๐๐๐	๔,๖๗๒,๐๐๐	ประชาชนได้ใช้ประโยชน์ร้อยละ ๘๐	การคมนาคมสะดวก รวดเร็ว ส่งเสริมการท่องเที่ยว	กองช่าง
๒๙	โครงการขยายเขตไฟฟ้าสาธารณะแรงต่ำบ้านหนองพุ่ม-ถ้ำเต่า	เพื่อให้ประชาชนมีไฟฟ้าใช้สะดวก	จากแยกบ้านหนองพุ่ม ไปทางทิศตะวันออก	-	-	๑,๑๐๐,๐๐๐	๑,๑๐๐,๐๐๐	๑,๑๐๐,๐๐๐	ประชาชนมีไฟฟ้าใช้ได้สะดวกขึ้น	มีความปลอดภัยในชีวิตและทรัพย์สิน	กองช่าง
๓๐	โครงการก่อสร้างระบบประปาหมู่บ้านด้วยพลังงานแสงอาทิตย์ เพื่อบรรเทาปัญหาภัยแล้ง การขาดน้ำอุปโภคบริโภค	- เพื่อส่งเสริมการบริหารจัดการพลังงานทดแทน - เพื่อลดค่าใช้จ่ายในระยะยาว - เพื่อให้ประชาชนมีน้ำในการอุปโภค	หมู่ ๑ - หมู่ ๑๐ ในเขตตำบลบ้านค้อ	-	-	๒,๐๐๐,๐๐๐	๒,๐๐๐,๐๐๐	๒,๐๐๐,๐๐๐	ประชาชนได้ใช้ประโยชน์ร้อยละ ๘๐	ประชาชนมีระบบน้ำประปาใช้ที่ดีได้มาตรฐาน ประชาชนสามารถลดต้นทุนการใช้พลังงาน	กองช่าง
๓๑	โครงการขุดเจาะบ่อบาดาลด้วยระบบพลังงานแสงอาทิตย์ตำบลบ้านค้อ เพื่อบรรเทาปัญหาภัยแล้ง	- เพื่อส่งเสริมการบริหารจัดการพลังงานทดแทน - เพื่อลดต้นทุน - เพื่อการบริหารจัดการน้ำให้มีประสิทธิภาพ ทั้งด้านการเกษตรและการอุปโภค	ในเขตเทศบาลตำบลบ้านค้อ ขุดเจาะบ่อบาดาล Ø๑๕๐ มม. ลึกไม่น้อยกว่า ๖๐ ม. หรือมีปริมาตรลูกสูบไม่น้อยกว่า ๓ลบ.ม./ชม. พร้อมติดตั้งท่อถึง บิมน้ำและระบบสูบน้ำด้วยพลังงานแสงอาทิตย์สำหรับบิมน้ำไม่น้อยกว่า ๑.๕ แรงม้า ระบบจ่ายน้ำขนาดท่อไม่น้อยกว่า ๒ นิ้ว ระยะทางไม่น้อยกว่า ๑ กม.	-	๘๐๐,๐๐๐	๑,๐๐๐,๐๐๐	๒,๐๐๐,๐๐๐	๒,๐๐๐,๐๐๐	ประชาชนได้ใช้ประโยชน์ร้อยละ ๘๐	ประชาชนสามารถลดต้นทุนการใช้พลังงานเพื่อการเกษตรได้มากขึ้น	กองช่าง
๓๒	โครงการก่อสร้างระบบสูบน้ำด้วยพลังงานอาทิตย์จากเขื่อนอุบลรัตน์ไปอ่างเก็บน้ำวังเดือนห้า	- เพื่อส่งเสริมการบริหารจัดการพลังงานทดแทน - เพื่อลดต้นทุน - เพื่อการบริหารจัดการน้ำให้มีประสิทธิภาพ ทั้งด้านการเกษตรและการอุปโภค	หมู่ ๑ - หมู่ ๑๐ ในเขตตำบลบ้านค้อ	-	-	๓๐,๐๐๐,๐๐๐	๓๐,๐๐๐,๐๐๐	๓๐,๐๐๐,๐๐๐	ประชาชนได้ใช้ประโยชน์ร้อยละ ๘๐	ประชาชนสามารถลดต้นทุนการใช้พลังงานเพื่อการเกษตรได้มากขึ้น มีน้ำเพียงพอในการทำ การเกษตร	กองช่าง

- ก. ยุทธศาสตร์จังหวัดที่ ๒. ยุทธศาสตร์การส่งเสริมและเพิ่มมูลค่าสินค้า การเกษตร อุตสาหกรรม การค้า การลงทุน
- ข. ยุทธศาสตร์การพัฒนาขององค์กรปกครองส่วนท้องถิ่นในเขตจังหวัดหนองบัวลำภู ๑. ยุทธศาสตร์การพัฒนาคุณภาพชีวิตของประชาชนในท้องถิ่น
๒. ยุทธศาสตร์การส่งเสริมและพัฒนาสินค้า การเกษตร การค้า การลงทุน
- ๒.๑ แผนงานเคหะและชุมชน

ที่	โครงการ	วัตถุประสงค์	เป้าหมาย (ผลผลิตของโครงการ)	งบประมาณ					ตัวชี้วัด(KPI)	ผลที่คาดว่าจะได้รับ	หน่วยงานรับผิดชอบหลัก
				๒๕๖๑ (บาท)	๒๕๖๒ (บาท)	๒๕๖๓ (บาท)	๒๕๖๔ (บาท)	๒๕๖๕ (บาท)			
๓๓	โครงการก่อสร้างระบบสูบน้ำด้วยพลังงานแสงอาทิตย์ อ่างเก็บน้ำวังเดือนห้า เพื่อบรรเทาปัญหาภัยแล้ง	- เพื่อส่งเสริมการบริหารจัดการพลังงานทดแทน - เพื่อลดต้นทุน - เพื่อการบริหารจัดการน้ำให้มีประสิทธิภาพ ทั้งด้านการเกษตรและการอุปโภค	หมู่ ๑ - หมู่ ๑๐ ในเขตตำบลบ้านค้อ	-	-	-	๒๕,๐๐๐,๐๐๐	๒๕,๐๐๐,๐๐๐	ประชาชนได้ใช้ประโยชน์ร้อยละ ๘๐	ประชาชนสามารถลดต้นทุนการใช้พลังงานเพื่อการเกษตรได้มากขึ้น มีน้ำเพียงพอในการทำ การเกษตร	กองช่าง
๓๔	โครงการขุดเจาะบ่อบาดาลด้วยระบบพลังงานแสงอาทิตย์ เพื่อบรรเทาปัญหาภัยแล้ง	- เพื่อส่งเสริมการบริหารจัดการพลังงานทดแทน - เพื่อลดต้นทุน - เพื่อการบริหารจัดการน้ำให้มีประสิทธิภาพ ทั้งด้านการเกษตรและการอุปโภค	หมู่ ๑ - หมู่ ๑๐ ในเขตตำบลบ้านค้อ	-	๑,๐๐๐,๐๐๐	๒,๐๐๐,๐๐๐	๒,๐๐๐,๐๐๐	๒,๐๐๐,๐๐๐	ประชาชนได้ใช้ประโยชน์ร้อยละ ๘๐	ประชาชนสามารถลดต้นทุนการใช้พลังงานเพื่อการเกษตรได้มากขึ้น	กองช่าง
๓๕	โครงการติดตั้งระบบพลังงานแสงอาทิตย์ เพื่อบรรเทาปัญหาภัยแล้ง	- เพื่อส่งเสริมการบริหารจัดการพลังงานทดแทน - เพื่อลดต้นทุน - เพื่อการบริหารจัดการน้ำให้มีประสิทธิภาพ ทั้งด้านการเกษตรและการอุปโภค	หมู่ ๑ - หมู่ ๑๐ ในเขตตำบลบ้านค้อ	-	๑,๐๐๐,๐๐๐	๑,๐๐๐,๐๐๐	๑,๐๐๐,๐๐๐	๑,๐๐๐,๐๐๐	ประชาชนได้ใช้ประโยชน์ร้อยละ ๘๐	ประชาชนสามารถลดต้นทุนการใช้พลังงานเพื่อการเกษตรได้มากขึ้น	กองช่าง
๓๖	โครงการขุดลอกแหล่งน้ำเพื่อบรรเทาปัญหาภัยแล้ง ตำบลบ้านค้อ	เพื่อให้มีน้ำใช้ในการ อุปโภค/บริโภค เพื่อบรรเทาปัญหาภัยแล้ง	จำนวน ๑๐ แห่ง หมู่ ๑-๑๐	-	๒,๐๐๐,๐๐๐	๒,๐๐๐,๐๐๐	๒,๐๐๐,๐๐๐	๒,๐๐๐,๐๐๐	กักเก็บน้ำได้มากขึ้น	ประชาชนมีน้ำใช้เพียงพอ	กองช่าง
๓๗	โครงการขุดสระน้ำเพื่อบรรเทาปัญหาภัยแล้ง ตำบลบ้านค้อ	เพื่อให้มีน้ำใช้ในการ อุปโภค/บริโภค เพื่อบรรเทาปัญหาภัยแล้ง	จำนวน ๑๐ แห่ง หมู่ ๑-๑๐	-	๒,๐๐๐,๐๐๐	๒,๐๐๐,๐๐๐	๒,๐๐๐,๐๐๐	๒,๐๐๐,๐๐๐	กักเก็บน้ำได้มากขึ้น	ประชาชนมีน้ำใช้เพียงพอ	กองช่าง
๓๘	โครงการขุดคลอง หนองน้ำ แหล่งน้ำ เพื่อบรรเทาปัญหาภัยแล้งตำบลบ้านค้อ	เพื่อให้มีน้ำใช้ในการ อุปโภค/บริโภค เพื่อบรรเทาปัญหาภัยแล้ง	จำนวน ๑๐ แห่ง หมู่ ๑-๑๐	-	๒,๐๐๐,๐๐๐	๒,๐๐๐,๐๐๐	๒,๐๐๐,๐๐๐	๒,๐๐๐,๐๐๐	กักเก็บน้ำได้มากขึ้น	ประชาชนมีน้ำใช้เพียงพอ	กองช่าง
๓๙	โครงการขุดลอก/ขยายสระประปาหมู่บ้าน	เพื่อให้มีน้ำใช้ในการ อุปโภค/บริโภค เพื่อบรรเทาปัญหาภัยแล้ง	จำนวน ๑๐ แห่ง หมู่ ๑-๑๐	-	๒,๐๐๐,๐๐๐	๒,๐๐๐,๐๐๐	๒,๐๐๐,๐๐๐	๒,๐๐๐,๐๐๐	เพิ่มปริมาณการกักเก็บน้ำได้มากขึ้น	ประชาชนมีน้ำใช้เพียงพอ	กองช่าง
๔๐	โครงการก่อสร้างคลองส่งน้ำเพื่อการเกษตร และบรรเทาปัญหาภัยแล้งตำบลบ้านค้อ	เพื่อใช้ในการเกษตรและบรรเทาปัญหาภัยแล้ง	ดำเนินการในเขตพื้นที่ตำบลบ้านค้อ หมู่ ๑-๑๐	๕๐๐,๐๐๐	๕๐๐,๐๐๐	๕๐๐,๐๐๐	๕๐๐,๐๐๐	๕๐๐,๐๐๐	มีน้ำในการเกษตรอย่างทั่วถึง	ประชาชนมีน้ำใช้ในการเกษตรอย่างเพียงพอ	กองช่าง
๔๑	โครงการขุดขยายคลองส่งน้ำเพื่อการเกษตร และบรรเทาปัญหาภัยแล้งตำบลบ้านค้อ	เพื่อใช้ในการเกษตรและบรรเทาปัญหาภัยแล้ง	ดำเนินการในเขตพื้นที่ตำบลบ้านค้อ หมู่ ๑-๑๐	๕๐๐,๐๐๐	๕๐๐,๐๐๐	๕๐๐,๐๐๐	๕๐๐,๐๐๐	๕๐๐,๐๐๐	มีน้ำในการเกษตรอย่างทั่วถึง	ประชาชนมีน้ำใช้ในการเกษตรอย่างเพียงพอ	กองช่าง
๔๒	โครงการก่อสร้างฝาย/ทำนบกั้นน้ำตำบลบ้านค้อ	เพื่อใช้ในการเกษตรและบรรเทาปัญหาภัยแล้ง	ดำเนินการในเขตพื้นที่ตำบลบ้านค้อ หมู่ ๑-๑๐	๕๐๐,๐๐๐	๕๐๐,๐๐๐	๕๐๐,๐๐๐	๕๐๐,๐๐๐	๕๐๐,๐๐๐	กักเก็บน้ำได้มากขึ้น	ประชาชนมีน้ำใช้เพียงพอ	กองช่าง

- ก. ยุทธศาสตร์จังหวัดที่ ๒. ยุทธศาสตร์การส่งเสริมและเพิ่มมูลค่าสินค้า การเกษตร อุตสาหกรรม การค้า การลงทุน
- ข. ยุทธศาสตร์การพัฒนาขององค์กรปกครองส่วนท้องถิ่นในเขตจังหวัดหนองบัวลำภู ๑. ยุทธศาสตร์การพัฒนาคุณภาพชีวิตของประชาชนในท้องถิ่น
๒. ยุทธศาสตร์การส่งเสริมและพัฒนาสินค้า การเกษตร การค้า การลงทุน
- ๒.๑ แผนงานเคหะและชุมชน

ที่	โครงการ	วัตถุประสงค์	เป้าหมาย (ผลผลิตของโครงการ)	งบประมาณ					ตัวชี้วัด(KPI)	ผลที่คาดว่าจะได้รับ	หน่วยงาน รับผิดชอบหลัก
				๒๕๖๑ (บาท)	๒๕๖๒ (บาท)	๒๕๖๓ (บาท)	๒๕๖๔ (บาท)	๒๕๖๕ (บาท)			
๔๓	โครงการขุดลอกแหล่งน้ำเพื่อบรรเทาปัญหาภัยแล้งตำบลบ้านค้อ	เพื่อให้มีน้ำใช้ในการอุปโภค/บริโภค เพื่อการเกษตรและเพื่อบรรเทาปัญหาภัยแล้ง	ดำเนินการในเขตพื้นที่ตำบลบ้านค้อ หมู่ ๑-๑๐	๕๐๐,๐๐๐	๕๐๐,๐๐๐	๕๐๐,๐๐๐	๕๐๐,๐๐๐	๕๐๐,๐๐๐	กักเก็บน้ำได้มากขึ้น	ประชาชนมีน้ำใช้เพียงพอ	กองช่าง
๔๔	โครงการขุดเจาะบ่อบาดาล	- เพื่อบรรเทาปัญหาภัยแล้ง - เพื่อลดต้นทุน - เพื่อส่งเสริมการบริหารจัดการน้ำให้มีประสิทธิภาพทั้งด้านการเกษตรและการอุปโภค	หมู่ ๑ - หมู่ ๑๐ ในเขตตำบลบ้านค้อ	-	๑,๐๐๐,๐๐๐	๒,๐๐๐,๐๐๐	๒,๐๐๐,๐๐๐	๒,๐๐๐,๐๐๐	ประชาชนได้ใช้ประโยชน์ร้อยละ ๘๐	ประชาชนสามารถลดต้นทุนการใช้พลังงานเพื่อการเกษตรได้มากขึ้น	กองช่าง
๔๕	โครงการขุดเจาะบ่อบาดาลด้วยระบบพลังงานแสงอาทิตย์	- เพื่อบรรเทาปัญหาภัยแล้ง - เพื่อลดต้นทุน - เพื่อส่งเสริมการบริหารจัดการน้ำให้มีประสิทธิภาพทั้งด้านการเกษตรและการอุปโภค	หมู่ ๑ - หมู่ ๑๐ ในเขตตำบลบ้านค้อ	-	๑,๐๐๐,๐๐๐	๒,๐๐๐,๐๐๐	๒,๐๐๐,๐๐๐	๒,๐๐๐,๐๐๐	ประชาชนได้ใช้ประโยชน์ร้อยละ ๘๐	ประชาชนสามารถลดต้นทุนการใช้พลังงานเพื่อการเกษตรได้มากขึ้น	กองช่าง
๔๖	โครงการติดตั้งระบบพลังงานแสงอาทิตย์	- เพื่อบรรเทาปัญหาภัยแล้ง - เพื่อลดต้นทุน - เพื่อส่งเสริมการบริหารจัดการน้ำให้มีประสิทธิภาพทั้งด้านการเกษตรและการอุปโภค	หมู่ ๑ - หมู่ ๑๐ ในเขตตำบลบ้านค้อ	-	๑,๐๐๐,๐๐๐	๑,๐๐๐,๐๐๐	๑,๐๐๐,๐๐๐	๑,๐๐๐,๐๐๐	ประชาชนได้ใช้ประโยชน์ร้อยละ ๘๐	ประชาชนสามารถลดต้นทุนการใช้พลังงานเพื่อการเกษตรได้มากขึ้น	กองช่าง
รวม	๔๖ โครงการ	-	-	๒,๐๐๐,๐๐๐	๑๔,๘๐๐,๐๐๐	๑๓๗,๔๐๐,๐๐๐	๑๖๓,๔๐๐,๐๐๐	๑๖๓,๔๐๐,๐๐๐	-	-	-

ก. ยุทธศาสตร์จังหวัดที่ ๒. ยุทธศาสตร์การส่งเสริมและเพิ่มมูลค่าสินค้า การเกษตร อุตสาหกรรม การค้า การลงทุน

ข. ยุทธศาสตร์การพัฒนาขององค์กรปกครองส่วนท้องถิ่นในเขตจังหวัดหนองบัวลำภู ๔. ยุทธศาสตร์การส่งเสริมเศรษฐกิจชุมชนท้องถิ่นตามหลักปรัชญาเศรษฐกิจพอเพียง

๒. ยุทธศาสตร์การส่งเสริมและพัฒนาสินค้า การเกษตร การค้า การลงทุน

๒.๓ แผนงานสร้างความเข้มแข็งของชุมชน

ที่	โครงการ	วัตถุประสงค์	เป้าหมาย (ผลผลิตของโครงการ)	งบประมาณ					ตัวชี้วัด(KPI)	ผลที่คาดว่าจะได้รับ	หน่วยงาน รับผิดชอบหลัก
				๒๕๖๑ (บาท)	๒๕๖๒ (บาท)	๒๕๖๓ (บาท)	๒๕๖๔ (บาท)	๒๕๖๕ (บาท)			
๑	โครงการส่งเสริมและเพิ่มมูลค่าสินค้า ผลิตภัณฑ์ชุมชน ตำบลบ้านค้อ	- เพื่อส่งเสริมและพัฒนาสินค้า ผลิตภัณฑ์ ชุมชนให้มีคุณภาพ - เพื่อเพิ่มช่องทางการจำหน่ายสินค้า	จำนวน ๑ ครั้ง/ปี ประชาชน/กลุ่มอาชีพในตำบลบ้านค้อ	-	๒,๐๐๐,๐๐๐	๒,๐๐๐,๐๐๐	๒,๐๐๐,๐๐๐	๒,๐๐๐,๐๐๐	ประชาชนที่เข้าร่วม มีความรู้ความเข้าใจ ร้อยละ ๘๐	สินค้า ผลิตภัณฑ์ชุมชน มีคุณภาพและจำหน่าย ได้มากขึ้น	กองสวัสดิการฯ ๕ ๕
รวม	๑ โครงการ	-	-	-	๒,๐๐๐,๐๐๐	๒,๐๐๐,๐๐๐	๒,๐๐๐,๐๐๐	๒,๐๐๐,๐๐๐	-	-	-

- ก. ยุทธศาสตร์จังหวัดที่ ๓. ยุทธศาสตร์การส่งเสริมพัฒนาการท่องเที่ยวและบริการ
 ข. ยุทธศาสตร์การพัฒนาขององค์กรปกครองส่วนท้องถิ่นในเขตจังหวัดหนองบัวลำภู ๓. ยุทธศาสตร์ด้านศิลปวัฒนธรรม จารีตประเพณี และภูมิปัญญาท้องถิ่น
 ๓. ยุทธศาสตร์การพัฒนาเศรษฐกิจ การท่องเที่ยว และการบริการ
 ๓.๑ แผนงานบริหารทั่วไป

ที่	โครงการ	วัตถุประสงค์	เป้าหมาย (ผลผลิตของโครงการ)	งบประมาณ					ตัวชี้วัด(KPI)	ผลที่คาดว่าจะได้รับ	หน่วยงานรับผิดชอบหลัก
				๒๕๖๑ (บาท)	๒๕๖๒ (บาท)	๒๕๖๓ (บาท)	๒๕๖๔ (บาท)	๒๕๖๕ (บาท)			
๑	โครงการพัฒนาแหล่งท่องเที่ยวบ้านท่าศิลา หมู่ ๖	เพื่อพัฒนาแหล่งท่องเที่ยวประจำตำบล	จำนวน ๑ แห่ง ขยายเขตไฟฟ้า น้ำประปา ถนนแอสฟัลติก พิพิธภัณฑสถานน้ำจืด	-	-	๑๐,๐๐๐,๐๐๐	๑๐,๐๐๐,๐๐๐	๑๐,๐๐๐,๐๐๐	ประชาชนที่เข้าร่วมมีช่องทางเพิ่มรายได้	ประชาชนมีรายได้เพิ่มขึ้นอยู่ดีมีสุข	กองช่าง สำนักปลัด
๒	โครงการส่งเสริมการท่องเที่ยวและ HOME STAY	เพื่อสร้างงานสร้างรายได้ให้แก่ประชาชนประชาชนตำบลบ้านค้อ	จำนวน ๑ ครั้ง/ปี ในเขตเทศบาลตำบลบ้านค้อ	-	-	๑,๐๐๐,๐๐๐	๑,๐๐๐,๐๐๐	๑,๐๐๐,๐๐๐	จำนวนนักท่องเที่ยวเพิ่มขึ้น	ประชาชนมีรายได้จากการท่องเที่ยวเพิ่มขึ้น	สำนักปลัด
๓	โครงการส่งเสริมกิจกรรมท่องเที่ยวชุมชนตำบลบ้านค้อ	-เพื่อส่งเสริมประชาสัมพันธ์การท่องเที่ยว -เพื่อพัฒนาแหล่งท่องเที่ยวตำบล	จำนวน 1 ครั้ง/ปี ประชาชนในเขตเทศบาลตำบลบ้านค้อ	-	-	๑,๐๐๐,๐๐๐	๑,๐๐๐,๐๐๐	๑,๐๐๐,๐๐๐	ระดับความสำเร็จในการปฏิบัติงาน	ประชาชนมีรายได้เพิ่มขึ้นและมีความเป็นอยู่ที่ดีขึ้น	สำนักปลัด
๔	โครงการพัฒนาและยกระดับการท่องเที่ยวชุมชนโดยใช้ Digital Platform	-เพื่อพัฒนาและปรับปรุงข้อมูลการท่องเที่ยว -เพื่อพัฒนาโปรแกรมและกิจกรรมการท่องเที่ยว -สร้างความเข้าใจให้บุคลากรในท้องถิ่นเข้าใจถึงกลไกการท่องเที่ยววิถีใหม่ -บูรณาการระบบบริหารจัดการการท่องเที่ยว	จำนวน 1 ครั้ง/ปี ประชาชนในเขตเทศบาลตำบลบ้านค้อ หมู่ 1-10	-	-	๒,๐๐๐,๐๐๐	๒,๐๐๐,๐๐๐	๒,๐๐๐,๐๐๐	ระดับความสำเร็จในการปฏิบัติงาน	ประชาชนมีรายได้เพิ่มขึ้น จำนวนนักท่องเที่ยวเพิ่มขึ้น	สำนักปลัด
รวม	๔ โครงการ	-	-	-	-	๑๔,๐๐๐,๐๐๐	๑๔,๐๐๐,๐๐๐	๑๔,๐๐๐,๐๐๐	-	-	-

- ก. ยุทธศาสตร์จังหวัดที่ ๓. ยุทธศาสตร์การส่งเสริมพัฒนาการท่องเที่ยวและบริการ
 ข. ยุทธศาสตร์การพัฒนาขององค์กรปกครองส่วนท้องถิ่นในเขตจังหวัดหนองบัวลำภู ๓. ยุทธศาสตร์ด้านศิลปวัฒนธรรม จารีตประเพณี และภูมิปัญญาท้องถิ่น
 ๓. ยุทธศาสตร์การพัฒนาเศรษฐกิจ การท่องเที่ยว และการบริการ
 ๓.๒ แผนงานเคหะและชุมชน

ที่	โครงการ	วัตถุประสงค์	เป้าหมาย (ผลผลิตของโครงการ)	งบประมาณ					ตัวชี้วัด(KPI)	ผลที่คาดว่าจะได้รับ	หน่วยงานรับผิดชอบหลัก
				๒๕๖๑ (บาท)	๒๕๖๒ (บาท)	๒๕๖๓ (บาท)	๒๕๖๔ (บาท)	๒๕๖๕ (บาท)			
๑	โครงการก่อสร้างน้ำตกจำลอง	เพื่อส่งเสริมการท่องเที่ยว	จำนวน ๑ จุด แนวเขาดัดกับอ่างเก็บน้ำวังเดือนห้า	-	-	๕,๐๐๐,๐๐๐	๕,๐๐๐,๐๐๐	๕,๐๐๐,๐๐๐	ประชาชนมีรายได้เพิ่มขึ้นและเป็นแนว	ประชาชนมีรายได้เพิ่มขึ้น	กองช่าง
๒	โครงการก่อสร้างถนนลาดยาง บ้านหนองเกลือถึงบ้านหนองนกเขียน ระยะทาง ๔.๓ กม. (ขอรับการสนับสนุนจากส่วนราชการอื่น) ปรากฏในแผนงานพัฒนาการท่องเที่ยวของจังหวัด กระจายถนนเพื่อการท่องเที่ยว อำเภอโนนสัง	-เพื่อเป็นถนนยุทธศาสตร์ -เพื่อการท่องเที่ยว -เพื่อให้ประชาชนสามารถสัญจรได้สะดวก	มีถนนดีมีมาตรฐานให้สัญจร กว้าง ๖ ม. ยาว ๔,๓๐๐ ม.(รวมทางเชื่อม) ผิวจราจรหนา ๐.๐๕ ม.	-	-	๑๓,๘๐๐,๐๐๐	๑๓,๘๐๐,๐๐๐	๑๓,๘๐๐,๐๐๐	ประชาชนได้ใช้ประโยชน์ร้อยละ๘๐	การคมนาคมสะดวกรวดเร็ว	กองช่าง
๓	โครงการก่อสร้างถนนลาดยาง ศูนย์บริการนักท่องเที่ยวและลานจอดรถรอบอ่างเก็บน้ำวังเดือนห้า	เพื่อให้ได้ถนนดีมีมาตรฐาน มีลานจอดรถที่สะดวก ปลอดภัย มีห้องน้ำ อาคารบริการ และเป็นสถานที่สำหรับการออกกำลังกายพักผ่อนและท่องเที่ยวอย่างเอี่ยมว้างเดือนห้าเพื่อเพิ่มรายได้และคุณภาพชีวิตที่ดีขึ้นของประชาชน	จำนวน ๑ แห่ง/ปี ถนนแอสฟัลติกคอนกรีตหนาเฉลี่ย ๔ ซม. ชั้นรองพื้นทางหินคลุกหนา ๐.๒ ม. กว้าง ๔ ม. ยาว๒.๘ กม.จำนวน ๒ จุดๆละ๘ ท่อน ไหล่ทางข้างละ๑ ม. พร้อมป้ายบอกทิศทาง ห้องน้ำสาธารณะ อาคารบริการนักท่องเที่ยว	-	-	๒๗,๐๐๐,๐๐๐	๒๗,๐๐๐,๐๐๐	๒๗,๐๐๐,๐๐๐	ประชาชนในพื้นที่ได้รับประโยชน์และพึงพอใจร้อยละ ๘๐	การคมนาคมสะดวกรวดเร็ว ประชาชนมีรายได้และคุณภาพชีวิตที่ดีขึ้น	กองช่าง
๔	โครงการสร้างถนนคอนกรีตรอบสระหนองโสกโมก หมู่ ๙ เพื่อส่งเสริมการท่องเที่ยว	- เพื่อให้ประชาชนได้มีที่พักผ่อนและออกกำลังกาย - เพื่อส่งเสริมการท่องเที่ยว	จำนวน ๑ แห่ง กว้าง ๒.๕ ม. หนา ๐.๑๐ ม.	๙๐๐,๐๐๐	๙๐๐,๐๐๐	๙๐๐,๐๐๐	๙๐๐,๐๐๐	๙๐๐,๐๐๐	ประชาชนพึงพอใจร้อยละ ๘๐	ประชาชนมีที่พักผ่อนและที่ออกกำลังกายส่งเสริมการท่องเที่ยว	กองช่าง
๕	โครงการก่อสร้างศูนย์การเรียนรู้เศรษฐกิจพอเพียงของแหล่งท่องเที่ยววังเดือนห้า หมู่ ๗	ส่งเสริม/สนับสนุนการเรียนรู้แบบพอเพียง	จำนวน ๑ แห่ง บริเวณวังเดือนห้า	-	-	๑,๐๐๐,๐๐๐	๑,๐๐๐,๐๐๐	๑,๐๐๐,๐๐๐	ประชาชนที่เข้าร่วมมีความรู้ความเข้าใจ	มีทำการเกษตรแบบผสมผสานมากขึ้น	กองช่าง
๖	โครงการปรับปรุงภูมิทัศน์หนองโสกมูก หมู่ ๙ เพื่อการท่องเที่ยว	- เพื่อให้ประชาชนได้มีที่พักผ่อนและออกกำลังกาย - เพื่อส่งเสริมการท่องเที่ยว	จำนวน ๑ ครั้ง/ปี หนองโสกมูก บ้านโพธิ์ชัย หมู่ ๙	-	-	-	๑,๐๐๐,๐๐๐	๑,๐๐๐,๐๐๐	ประชาชนพึงพอใจร้อยละ ๘๐	ประชาชนมีที่พักผ่อนและที่ออกกำลังกายส่งเสริมการท่องเที่ยว	กองช่าง
๗	โครงการติดตั้งเสาไฟฟ้าส่องสว่าง LED ชนิดโซล่าเซลล์ เพื่ออำนวยความสะดวกสำหรับรองรับการท่องเที่ยวและยกระดับมาตรฐานความปลอดภัย	- เพื่อเพิ่มความปลอดภัยในชีวิตและทรัพย์สินของประชาชนผู้สัญจรไปมา - เพื่อให้การคมนาคมสะดวก ปลอดภัย - เพื่อส่งเสริมการท่องเที่ยว	จำนวน ๑ แห่ง แยกถนนเส้นทางหลวงหมายเลข ๒๑๔๖ ภายในเขตเทศบาลตำบลบ้านค้อ จำนวน ๔๐๐ ต้น (ตามแบบแปลนเทศบาลฯ)	-	-	๑๙,๐๐๐,๐๐๐	-	-	ประชาชนได้ใช้ประโยชน์ร้อยละ ๘๐	การคมนาคมสะดวก ประชาชนมีความปลอดภัยในการสัญจรไปมาส่งเสริมการท่องเที่ยว	

ก. ยุทธศาสตร์จังหวัดที่ ๓. ยุทธศาสตร์การส่งเสริมพัฒนาการท่องเที่ยวและบริการ

ข. ยุทธศาสตร์การพัฒนาขององค์กรปกครองส่วนท้องถิ่นในเขตจังหวัดหนองบัวลำภู ๓. ยุทธศาสตร์ด้านศิลปวัฒนธรรม จารีตประเพณี และภูมิปัญญาท้องถิ่น

๓. ยุทธศาสตร์การพัฒนาเศรษฐกิจ การท่องเที่ยว และการบริการ

๓.๒ แผนงานเกษตรและชุมชน

ที่	โครงการ	วัตถุประสงค์	เป้าหมาย (ผลผลิตของโครงการ)	งบประมาณ					ตัวชี้วัด(KPI)	ผลที่คาดว่าจะได้รับ	หน่วยงาน รับผิดชอบหลัก
				๒๕๖๑ (บาท)	๒๕๖๒ (บาท)	๒๕๖๓ (บาท)	๒๕๖๔ (บาท)	๒๕๖๕ (บาท)			
๘	โครงการติดตั้งไฟส่องสว่างโซล่าเซลล์ เชิงอัตลักษณ์แบบ LED เพื่อส่งเสริมการท่องเที่ยว	- เพื่อเพิ่มความปลอดภัยในชีวิตและทรัพย์สินของประชาชนผู้สัญจรไปมา - เพื่อให้การคมนาคมสะดวก ปลอดภัย - เพื่อส่งเสริมการท่องเที่ยว	จำนวน ๑ แห่ง ถนนเส้นทางหลวงหมายเลข ๒๑๔๖ จากจุดชมวิวช่องเขาขาด ถึงทางแยกถนนหนองหุ้ม-ถ้ำเต่า จำนวน ๒๐๐ ต้น (ตามแบบแปลนเทศบาลฯ)	-	-	๘,๐๐๐,๐๐๐	๘,๐๐๐,๐๐๐	๘,๐๐๐,๐๐๐	ประชาชนได้ใช้ประโยชน์ร้อยละ ๘๐	การคมนาคมสะดวก ประชาชนมีความปลอดภัยในการสัญจรไปมา ส่งเสริมการท่องเที่ยว	
๙	โครงการติดตั้งไฟส่องสว่างโซล่าเซลล์ เชิงอัตลักษณ์แบบ LED ให้แก่ชุมชน สถานที่ราชการ แหล่งท่องเที่ยว และสถานที่สำคัญทางศาสนา	- เพื่อเพิ่มความปลอดภัยในชีวิตและทรัพย์สินของประชาชนผู้สัญจรไปมา - เพื่อให้การคมนาคมสะดวก ปลอดภัย - เพื่อส่งเสริมการท่องเที่ยว	ชุมชน สถานที่ราชการ แหล่งท่องเที่ยวและสถานที่สำคัญทางศาสนา ภายในตำบลบ้านค้อ	-	-	๔๐,๐๐๐,๐๐๐	๔๐,๐๐๐,๐๐๐	๔๐,๐๐๐,๐๐๐	ประชาชนได้ใช้ประโยชน์ร้อยละ ๘๐	การคมนาคมสะดวก ประชาชนมีความปลอดภัยในการสัญจรไปมา ส่งเสริมการท่องเที่ยว	
๙	โครงการปรับปรุงถนนเพื่อการท่องเที่ยว หมู่ ๖	-เพื่อให้ประชาชนสามารถสัญจรได้สะดวก -เพื่อการท่องเที่ยว	จำนวน ๑ แห่ง/ปี จากโรงสูบน้ำไปทางทิศตะวันตกถึงสะพานมอญ	-	-	๑,๐๐๐,๐๐๐	๑,๐๐๐,๐๐๐	๑,๐๐๐,๐๐๐	ประชาชนในพื้นที่ได้รับประโยชน์และพึงพอใจร้อยละ ๘๐	การคมนาคมสะดวกรวดเร็ว ส่งเสริมการท่องเที่ยว	กองช่าง
๑๐	โครงการก่อสร้างติดตั้งอุปกรณ์ป้องกันจุดเสี่ยงถนนเพื่อการท่องเที่ยวสายหนองหุ้ม - ถ้ำเต่า	- เพื่อป้องกันและลดอุบัติเหตุการเฉี่ยวชนของประชาชนและผู้สัญจรไปมา - เพื่อส่งเสริมการท่องเที่ยวทำให้การเดินทางมีความสะดวก ปลอดภัยมากขึ้น	จำนวน ๑ ครั้ง/ปี ติดตั้งการ์ดเรล หลักกันโค้ง ป้ายเตือน ป้ายบังคับ ไฟส่องสว่าง เสริมไหล่ทางข้างละ ๑ เมตร (รายละเอียดตามแบบแปลนเทศบาลฯ)	-	-	๔,๑๑๐,๕๐๐	๔,๑๑๐,๕๐๐	๔,๑๑๐,๕๐๐	ประชาชนได้ใช้ประโยชน์ร้อยละ ๘๐	ประชาชนมีความปลอดภัยในชีวิตและทรัพย์สิน การสัญจรไปมาสะดวก ส่งเสริมการท่องเที่ยว	กองช่าง
รวม	๑๐ โครงการ	-	-	๙๐๐,๐๐๐	๙๐๐,๐๐๐	๖๐,๘๑๐,๕๐๐	๖๑,๘๑๐,๕๐๐	๖๑,๘๑๐,๕๐๐	-	-	-

ก. ยุทธศาสตร์จังหวัดที่ ๕. ยุทธศาสตร์การเสริมสร้างความมั่นคงเพื่อความสงบสุข

ข. ยุทธศาสตร์การพัฒนาขององค์กรปกครองส่วนท้องถิ่นในเขตจังหวัดหนองบัวลำภู ๑. ยุทธศาสตร์การพัฒนาคุณภาพชีวิตของประชาชนในท้องถิ่น

๕. ยุทธศาสตร์การสร้างความสงบสุขและความมั่นคง

๕.๑ แผนงานการศึกษา

ที่	โครงการ	วัตถุประสงค์	เป้าหมาย (ผลผลิตของโครงการ)	งบประมาณ					ตัวชี้วัด(KPI)	ผลที่คาดว่าจะได้รับ	หน่วยงาน รับผิดชอบหลัก
				๒๕๖๑ (บาท)	๒๕๖๒ (บาท)	๒๕๖๓ (บาท)	๒๕๖๔ (บาท)	๒๕๖๕ (บาท)			
๑	โครงการจัดซื้อรถบรรทุกบริการรับ-ส่งเด็กนักเรียน	- เพื่อใช้ในงานราชการ - เพื่อให้เด็กและผู้ปกครองมีความสะดวกปลอดภัยในการเดินทาง	จำนวน ๑ คัน ศูนย์พัฒนาเด็กเล็กเทศบาลตำบลบ้านค้อ รถบรรทุก ๖ ล้อ หลังคาทรงสูง พร้อมเก้าอี้นั่งแบบ ๒ แถวยาว หุ้มเบาะ พร้อมตะแกรงกันรอบด้าน และบันไดขึ้นลงด้านข้าง ปริมาตรกระบอกลูก ขนาดไม่ต่ำกว่า ๓,๐๐๐ ซีซี หรือกำลังเครื่องยนต์ ไม่ต่ำกว่า ๘๐ กิโลวัตต์ พร้อมติดตั้งกริ่งกดไฟ ไซเลน และสติ๊กเกอร์บอกชื่อหน่วยงาน ๓ ด้าน	-	-	๑,๗๐๐,๐๐๐	๑,๗๐๐,๐๐๐	๑,๗๐๐,๐๐๐	ภารกิจทันเวลา มีรถรับส่งเด็ก นักเรียน	การทำงานมีประสิทธิภาพ มากขึ้น เด็กนักเรียนมีความปลอดภัยในการเดินทาง	กองการศึกษา กองช่าง
รวม	๑ โครงการ	-	-	-	-	๑,๗๐๐,๐๐๐	๑,๗๐๐,๐๐๐	๑,๗๐๐,๐๐๐	-	-	-

บัญชีครุภัณฑ์

แผนพัฒนาท้องถิ่น (พ.ศ. ๒๕๖๑ ถึง ๒๕๖๕)

เทศบาลตำบลบ้านค้อ อำเภอโนนสัง จังหวัดหนองบัวลำภู

ที่	แผนงาน	หมวด	ประเภท	เป้าหมาย (ผลผลิตของครุภัณฑ์)	งบประมาณและที่มา					หน่วยงานที่ รับผิดชอบหลัก
					๒๕๖๑ (บาท)	๒๕๖๒ (บาท)	๒๕๖๓ (บาท)	๒๕๖๔ (บาท)	๒๕๖๕ (บาท)	
๑	แผนงานบริหารงานทั่วไป	ค่าครุภัณฑ์	ครุภัณฑ์สำนักงาน	เต็นท์ผ้าใบ ขนาดกว้าง ๔ ม. ยาว ๘ ม. จำนวน ๓ หลัง จัดหาโดยสืบราคาจากท้องตลาด เนื่องจาก ไม่มีตาม บัญชีราคามาตรฐานครุภัณฑ์ กองมาตรฐาน งบประมาณ ๑ สำนักงบประมาณ	-	-	๔๕,๐๐๐	๔๕,๐๐๐	๔๕,๐๐๐	สำนักปลัด
๒	แผนงานบริหารงานทั่วไป	ค่าครุภัณฑ์	ครุภัณฑ์สำนักงาน	ชั้นวางเพิ่มตั้ง ๔ ชั้น ล้อเลื่อน จำนวน ๒ หลังๆ ละ ๕,๐๐๐ บาท จัดหาโดยสืบราคาจากท้องตลาด เนื่องจาก ไม่มีตาม บัญชีราคามาตรฐานครุภัณฑ์ กองมาตรฐาน งบประมาณ ๑ สำนักงบประมาณ	-	-	๑๐,๐๐๐	๑๐,๐๐๐	๑๐,๐๐๐	สำนักปลัด
๓	แผนงานบริหารงานทั่วไป	ค่าครุภัณฑ์	ครุภัณฑ์สำนักงาน	เก้าอี้สำนักงาน สำหรับนั่งทำงาน จำนวน ๔ ตัว จัดหาโดยสืบราคาจากท้องตลาด เนื่องจาก ไม่มีตาม บัญชีราคามาตรฐานครุภัณฑ์ กองมาตรฐาน งบประมาณ ๑ สำนักงบประมาณ	-	-	๘,๐๐๐	๘,๐๐๐	๘,๐๐๐	สำนักปลัด
๔	แผนงานบริหารงานทั่วไป	ค่าครุภัณฑ์	ครุภัณฑ์สำนักงาน	เก้าอี้พลาสติก สำหรับใช้ในงานและกิจกรรมต่างๆ ของเทศบาลฯ จำนวน ๑๐๐ ตัว จัดหาโดยสืบราคาจากท้องตลาด เนื่องจาก ไม่มีตาม บัญชีราคามาตรฐานครุภัณฑ์ กองมาตรฐาน งบประมาณ ๑ สำนักงบประมาณ	-	-	๑๘,๐๐๐	๑๘,๐๐๐	๑๘,๐๐๐	สำนักปลัด

ที่	แผนงาน	หมวด	ประเภท	เป้าหมาย (ผลผลิตของครุภัณฑ์)	งบประมาณและที่มา					หน่วยงานที่ รับผิดชอบหลัก
					๒๕๖๑ (บาท)	๒๕๖๒ (บาท)	๒๕๖๓ (บาท)	๒๕๖๔ (บาท)	๒๕๖๕ (บาท)	
๕	แผนงานบริหารงานทั่วไป	ค่าครุภัณฑ์	ครุภัณฑ์สำนักงาน	ชุดโซฟาปรับแขน เพื่อใช้ในการรับรองแขกบุคคลและคณะ รวมถึงกิจกรรมต่างๆของเทศบาลฯ จำนวน ๑ ชุด จัดหาโดยสืบราคาจากท้องตลาด เนื่องจาก ไม่มีตาม บัญชีราคามาตรฐานครุภัณฑ์ กองมาตรฐาน งบประมาณ ๑ สำนักงบประมาณ	-	-	๓๐,๐๐๐	๓๐,๐๐๐	๓๐,๐๐๐	สำนักปลัด
๖	แผนงานบริหารงานทั่วไป	ค่าครุภัณฑ์	ครุภัณฑ์สำนักงาน	โต๊ะประชุมตัวต่อ เพื่อใช้ในกิจการจัดประชุม และกิจกรรมต่างๆของเทศบาลฯ จำนวน ๑ ชุด จัดหาโดยสืบราคาจากท้องตลาด เนื่องจาก ไม่มีตาม บัญชีราคามาตรฐานครุภัณฑ์ กองมาตรฐาน งบประมาณ ๑ สำนักงบประมาณ	-	-	๓๐,๐๐๐	๓๐,๐๐๐	๓๐,๐๐๐	สำนักปลัด
๗	แผนงานบริหารงานทั่วไป	ค่าครุภัณฑ์	ครุภัณฑ์สำนักงาน	แท่นยืนบรรยาย(โพเดียม) เพื่อใช้ในกิจกรรมต่างๆของเทศบาลฯ จำนวน ๑ แท่น จัดหาโดยสืบราคาจากท้องตลาด เนื่องจาก ไม่มีตาม บัญชีราคามาตรฐานครุภัณฑ์ กองมาตรฐาน งบประมาณ ๑ สำนักงบประมาณ	-	-	๑๕,๐๐๐	๑๕,๐๐๐	๑๕,๐๐๐	สำนักปลัด

ที่	แผนงาน	หมวด	ประเภท	เป้าหมาย (ผลผลิตของครุภัณฑ์)	งบประมาณและที่มา					หน่วยงานที่ รับผิดชอบหลัก
					๒๕๖๑ (บาท)	๒๕๖๒ (บาท)	๒๕๖๓ (บาท)	๒๕๖๔ (บาท)	๒๕๖๕ (บาท)	
๘	แผนงานบริหารงานทั่วไป	ค่าครุภัณฑ์	ครุภัณฑ์ยานพาหนะและขนส่ง	รถบรรทุก(ดีเซล) แบบบรรทุกน้ำอเนกประสงค์ ขนาด ๖ ตัน ๖ ล้อ ปริมาตรกระบอกลูกสูบไม่ต่ำกว่า ๖,๐๐๐ ซีซี ขนาดความจุไม่น้อยกว่า ๖,๐๐๐ ลิตร จำนวน ๑ คัน โดยมีคุณลักษณะเฉพาะสังเขป ตามบัญชีราคา มาตรฐานครุภัณฑ์ กองมาตรฐานงบประมาณ ๑ สำนักงบประมาณ	-		๒,๕๐๐,๐๐๐	๒,๕๐๐,๐๐๐	๒,๕๐๐,๐๐๐	สำนักปลัด
๙	แผนงานบริหารงานทั่วไป	ค่าครุภัณฑ์	ครุภัณฑ์ยานพาหนะและขนส่ง	รถยนต์ส่วนบุคคล รถบรรทุก(ดีเซล) ขนาด ๑ ตัน ขับเคลื่อน ๒ ล้อ ปริมาตรกระบอกลูกสูบไม่ต่ำกว่า ๒,๔๐๐ ซีซี จำนวน ๑ คัน โดยมีคุณลักษณะเฉพาะสังเขป ตามบัญชีราคา มาตรฐานครุภัณฑ์ กองมาตรฐานงบประมาณ ๑ สำนักงบประมาณ	-	๘๖๘,๐๐๐	-	๘๖๘,๐๐๐	๘๖๘,๐๐๐	สำนักปลัด
๑๐	แผนงานบริหารงานทั่วไป	ค่าครุภัณฑ์	ครุภัณฑ์ยานพาหนะและขนส่ง	ป้ายไฟหยุดตรวจแบบสามเหลี่ยม จำนวน ๒ ป้าย จัดหาโดยสืบราคาจากท้องตลาด เนื่องจาก ไม่มีตาม บัญชีราคามาตรฐานครุภัณฑ์ กองมาตรฐาน งบประมาณ ๑ สำนักงบประมาณ	-	-	๓๐,๐๐๐	๓๐,๐๐๐	๓๐,๐๐๐	สำนักปลัด

ที่	แผนงาน	หมวด	ประเภท	เป้าหมาย (ผลผลิตของครุภัณฑ์)	งบประมาณและที่มา					หน่วยงานที่ รับผิดชอบหลัก
					๒๕๖๑ (บาท)	๒๕๖๒ (บาท)	๒๕๖๓ (บาท)	๒๕๖๔ (บาท)	๒๕๖๕ (บาท)	
๑๑	แผนงานบริหารงานทั่วไป	ค่าครุภัณฑ์	ครุภัณฑ์ไฟฟ้าและวิทยุ	เครื่องรับส่งวิทยุ ระบบ VHF/FM ชนิดมือถือ กำลังส่งไม่น้อยกว่า ๕ วัตต์ พร้อมชุดอุปกรณ์ จำนวน ๕ เครื่อง โดยมีคุณลักษณะเฉพาะสังเขป ตามบัญชีราคา มาตรฐานครุภัณฑ์ กองมาตรฐานงบประมาณ ๑ สำนักงบประมาณ	-		๖๐,๐๐๐	๖๐,๐๐๐	๖๐,๐๐๐	สำนักปลัด
๑๒	แผนงานบริหารงานทั่วไป	ค่าครุภัณฑ์	ครุภัณฑ์ไฟฟ้าและวิทยุ	ชุดเครื่องเสียงแบบเคลื่อนที่(ลำโพงอเนกประสงค์) เพื่อใช้ในกิจกรรมต่างๆของเทศบาลฯ จำนวน ๑ ชุด จัดหาโดยสืบราคาจากท้องตลาด เนื่องจาก ไม่มีตาม บัญชีราคามาตรฐานครุภัณฑ์ กองมาตรฐาน งบประมาณ ๑ สำนักงบประมาณ	-	-	๑๐,๐๐๐	๑๐,๐๐๐	๑๐,๐๐๐	สำนักปลัด
๑๓	แผนงานบริหารงานทั่วไป	ค่าครุภัณฑ์	ครุภัณฑ์ไฟฟ้าและวิทยุ	ไมโครโฟน แบบลอยคู่พร้อมอุปกรณ์ครบชุด เพื่อใช้ในกิจกรรมต่างๆของเทศบาลฯ จำนวน ๑ ชุด จัดหาโดยสืบราคาจากท้องตลาด เนื่องจาก ไม่มีตาม บัญชีราคามาตรฐานครุภัณฑ์ กองมาตรฐาน งบประมาณ ๑ สำนักงบประมาณ	-	-	๖,๐๐๐	๑๐,๐๐๐	๑๐,๐๐๐	สำนักปลัด
๑๔	แผนงานบริหารงานทั่วไป	ค่าครุภัณฑ์	ครุภัณฑ์โฆษณาและเผยแพร่	เครื่องมัลติมีเดียโปรเจคเตอร์ ระดับ SVGA ขนาดไม่น้อยกว่า ๓,๐๐๐ ANSI Lumens จำนวน ๑ เครื่อง โดยมีคุณลักษณะเฉพาะสังเขป ตามบัญชีราคา มาตรฐานครุภัณฑ์ กองมาตรฐานงบประมาณ ๑ สำนักงบประมาณ	-		-	๑๔,๑๐๐	๑๔,๑๐๐	สำนักปลัด

ที่	แผนงาน	หมวด	ประเภท	เป้าหมาย (ผลผลิตของครุภัณฑ์)	งบประมาณและที่มา					หน่วยงานที่ รับผิดชอบหลัก
					๒๕๖๑ (บาท)	๒๕๖๒ (บาท)	๒๕๖๓ (บาท)	๒๕๖๔ (บาท)	๒๕๖๕ (บาท)	
๑๕	แผนงานบริหารงานทั่วไป	ค่าครุภัณฑ์	ครุภัณฑ์โฆษณาและเผยแพร่	โทรทัศน์ แอล อี ดี(LED TV) แบบ Smart TV แบบ Smart TV ระดับความละเอียดจอภาพไม่น้อยกว่า 1920 x 1080 พิกเซล ขนาดไม่น้อยกว่า 48 นิ้ว จำนวน 1 เครื่อง โดยมีคุณลักษณะเฉพาะสังเขป ตามบัญชีราคามาตรฐานครุภัณฑ์ กองมาตรฐานงบประมาณ ๑ สำนักงบประมาณ	๒๑,๓๐๐	๒๑,๓๐๐	๑๘,๗๐๐	๑๘,๗๐๐	๑๘,๗๐๐	สำนักปลัด
๑๖	แผนงานบริหารงานทั่วไป	ค่าครุภัณฑ์	ครุภัณฑ์คอมพิวเตอร์	โครงการจัดซื้ออุปกรณ์อ่านบัตรแบบเนกประสงค์ (Smart Card Reader) จำนวน ๕ เครื่อง โดยมีคุณลักษณะเฉพาะสังเขป ตามประกาศเกณฑ์ราคากลางและคุณลักษณะพื้นฐานครุภัณฑ์คอมพิวเตอร์ของกระทรวงดิจิทัลเพื่อเศรษฐกิจและสังคม	-	-	-	๑๔,๑๐๐	๑๔,๑๐๐	สำนักปลัด กองคลัง กองการศึกษา, กองช่าง , สวัสดิการสังคม
๑๗	แผนงานการรักษาความสงบภายใน	ค่าครุภัณฑ์	ครุภัณฑ์ยานพาหนะและขนส่ง	โครงการซื้อรถดับเพลิงพร้อมกระเช้า เพื่อบรรเทาความเดือดร้อนของประชาชน จำนวน ๑ คัน จัดหาโดยสืบราคาจากท้องตลาด เนื่องจาก ไม่มีตามบัญชีราคามาตรฐานครุภัณฑ์ กองมาตรฐานงบประมาณ ๑ สำนักงบประมาณ	-	๓,๐๐๐,๐๐๐	-			สำนักปลัด
๑๘	แผนงานการรักษาความสงบภายใน	ค่าครุภัณฑ์	ครุภัณฑ์ยานพาหนะและขนส่ง	ป้ายไฟหยุดตรวจแบบสามเหลี่ยม จำนวน ๒ ป้าย จัดหาโดยสืบราคาจากท้องตลาด เนื่องจาก ไม่มีตามบัญชีราคามาตรฐานครุภัณฑ์ กองมาตรฐานงบประมาณ ๑ สำนักงบประมาณ	-	-	๓๐,๐๐๐	๓๐,๐๐๐	๓๐,๐๐๐	สำนักปลัด

ที่	แผนงาน	หมวด	ประเภท	เป้าหมาย (ผลผลิตของครุภัณฑ์)	งบประมาณและที่มา					หน่วยงานที่ รับผิดชอบหลัก
					๒๕๖๑ (บาท)	๒๕๖๒ (บาท)	๒๕๖๓ (บาท)	๒๕๖๔ (บาท)	๒๕๖๕ (บาท)	
๑๙	แผนงานการศึกษา	ค่าครุภัณฑ์	ครุภัณฑ์สำนักงาน	ตู้ล็อกเกอร์ ๑๘ ช่อง มีมือจับชนิดฝัง สำหรับเก็บของใช้นักเรียน จำนวน ๒ ตู้ โดยมีคุณลักษณะเฉพาะสังเขป ตามบัญชีราคา มาตรฐานครุภัณฑ์ กองมาตรฐานงบประมาณ ๑ สำนักงบประมาณ	๑๖,๐๐๐	๑๖,๐๐๐	๑๖,๐๐๐	๑๖,๐๐๐	๑๖,๐๐๐	กองการศึกษา
๒๐	แผนงานการศึกษา	ค่าครุภัณฑ์	ครุภัณฑ์สำนักงาน	ตู้เก็บกระเป๋านักเรียน ศูนย์พัฒนาเด็กเล็ก จำนวน ๑ ตู้ จัดหาโดยสืบราคาจากท้องตลาด เนื่องจาก ไม่มีตาม บัญชีราคามาตรฐานครุภัณฑ์ กองมาตรฐาน งบประมาณ ๑ สำนักงบประมาณ	๑๕,๐๐๐	๑๕,๐๐๐	๑๕,๐๐๐	๑๕,๐๐๐	๑๕,๐๐๐	กองการศึกษา
๒๑	แผนงานการศึกษา	ค่าครุภัณฑ์	ครุภัณฑ์สำนักงาน	ชั้นวางรองเท้าเด็กนักเรียน ศูนย์พัฒนาเด็กเล็ก จำนวน ๒ ชั้น จัดหาโดยสืบราคาจากท้องตลาด เนื่องจาก ไม่มีตาม บัญชีราคามาตรฐานครุภัณฑ์ กองมาตรฐาน งบประมาณ ๑ สำนักงบประมาณ	๑๐,๐๐๐	๑๐,๐๐๐	๑๐,๐๐๐	๑๐,๐๐๐	๑๐,๐๐๐	กองการศึกษา
๒๒	แผนงานการศึกษา	ค่าครุภัณฑ์	ครุภัณฑ์สำนักงาน	โครงการจัดซื้อโต๊ะเก้าอี้สำหรับรับประทานอาหาร ของเด็กนักเรียนศูนย์พัฒนาเด็กเล็ก จำนวน ๑๐ ชุด จัดหาโดยสืบราคาจากท้องตลาด เนื่องจาก ไม่มีตาม บัญชีราคามาตรฐานครุภัณฑ์ กองมาตรฐาน งบประมาณ ๑ สำนักงบประมาณ	๑๐๐,๐๐๐	๑๐๐,๐๐๐	๑๐๐,๐๐๐	๑๐๐,๐๐๐	๑๐๐,๐๐๐	กองการศึกษา

ที่	แผนงาน	หมวด	ประเภท	เป้าหมาย (ผลผลิตของครุภัณฑ์)	งบประมาณและที่มา					หน่วยงานที่ รับผิดชอบหลัก
					๒๕๖๑ (บาท)	๒๕๖๒ (บาท)	๒๕๖๓ (บาท)	๒๕๖๔ (บาท)	๒๕๖๕ (บาท)	
๒๓	แผนงานการศึกษา	ค่าครุภัณฑ์	ครุภัณฑ์สำนักงาน	ถังน้ำ แบบพลาสติก ขนาดความจุ ๒,๐๐๐ ลิตร สำหรับศูนย์พัฒนาเด็กเล็ก จำนวน ๔ ถัง โดยมีคุณลักษณะเฉพาะสังเขป ตามบัญชีราคา มาตรฐานครุภัณฑ์ กองมาตรฐานงบประมาณ ๑ สำนักงบประมาณ	๖,๔๐๐	๖,๔๐๐	๖,๔๐๐	๖,๔๐๐	๖,๔๐๐	กองการศึกษา
๒๔	แผนงานการศึกษา	ค่าครุภัณฑ์	ครุภัณฑ์สำนักงาน	พัดลมติดผนัง ขนาด ๑๘ นิ้ว สำหรับศูนย์พัฒนาเด็กเล็ก จำนวน ๓ เครื่อง โดยมีคุณลักษณะเฉพาะสังเขป ตามบัญชีราคา มาตรฐานครุภัณฑ์ กองมาตรฐานงบประมาณ ๑ สำนักงบประมาณ	๔,๘๐๐	๔,๘๐๐	๔,๘๐๐	๔,๘๐๐	๔,๘๐๐	กองการศึกษา
๒๕	แผนงานการศึกษา	ค่าครุภัณฑ์	ครุภัณฑ์สำนักงาน	เครื่องปรับอากาศ แบบแยกส่วน ชนิดติดผนัง มีระบบฟอกอากาศ จำนวน ๒ เครื่อง โดยมีคุณลักษณะเฉพาะสังเขป ตามบัญชีราคา มาตรฐานครุภัณฑ์ กองมาตรฐานงบประมาณ ๑ สำนักงบประมาณ	๕๖,๐๐๐	๕๖,๐๐๐	๕๖,๐๐๐	๕๖,๐๐๐	๕๖,๐๐๐	กองการศึกษา
๒๖	แผนงานการศึกษา	ค่าครุภัณฑ์	ครุภัณฑ์การศึกษา	โครงการจัดซื้อเครื่องเล่นสำหรับศูนย์พัฒนาเด็กเล็ก เทศบาลตำบลบ้านค้อ จัดหาโดยสืบราคาจากท้องตลาด เนื่องจาก ไม่มีตาม บัญชีราคามาตรฐานครุภัณฑ์ กองมาตรฐาน งบประมาณ ๑ สำนักงบประมาณ	-	๑๐๐,๐๐๐	๑๐๐,๐๐๐	๔๐๐,๐๐๐	๔๐๐,๐๐๐	กองการศึกษา

ที่	แผนงาน	หมวด	ประเภท	เป้าหมาย (ผลผลิตของครุภัณฑ์)	งบประมาณและที่มา					หน่วยงานที่ รับผิดชอบหลัก
					๒๕๖๑ (บาท)	๒๕๖๒ (บาท)	๒๕๖๓ (บาท)	๒๕๖๔ (บาท)	๒๕๖๕ (บาท)	
๒๗	แผนงานการศึกษา	ค่าครุภัณฑ์	ครุภัณฑ์ยานพาหนะและขนส่ง	โครงการจัดซื้อรถบรรทุกบริการรับ-ส่งเด็กนักเรียนรถบรรทุก ๖ ล้อ หลังคาทรงสูง พร้อมเก้าอี้นั่งแบบ ๒ แถวยาว หุ้มเบาะ พร้อมตะแกรงกันรอบด้าน และบันไดขึ้นลงด้านข้าง ปริมาตรกระบอกลูกสูบขนาดไม่ต่ำกว่า ๓,๐๐๐ ซีซี หรือกำลังเครื่องยนต์ไม่ต่ำกว่า ๘๐ กิโลวัตต์ พร้อมติดตั้งกริ่งกดไฟไฮไลน์ และสติ๊กเกอร์บอกชื่อหน่วยงาน ๓ ด้าน จัดหาโดยสืบราคาจากท้องตลาด เนื่องจาก ไม่มีตามบัญชีราคามาตรฐานครุภัณฑ์ กองมาตรฐานงบประมาณ ๑ สำนักงบประมาณ	-		-	๑,๖๐๐,๐๐๐	๑,๖๐๐,๐๐๐	กองการศึกษา
๒๘	แผนงานการศึกษา	ค่าครุภัณฑ์	ครุภัณฑ์ยานพาหนะและขนส่ง	รถบรรทุก(ดีเซล)หกล้อเนกประสงค์ ขนาด ๓ ตัน ๖ ล้อ ปริมาตรกระบอกลูกสูบไม่ต่ำกว่า ๓,๐๐๐ ซีซี จำนวน ๑ คัน โดยมีคุณลักษณะเฉพาะสังเขป ตามบัญชีราคามาตรฐานครุภัณฑ์ กองมาตรฐานงบประมาณ ๑ สำนักงบประมาณ	-		-	๑,๐๗๕,๐๐๐	๑,๐๗๕,๐๐๐	กองการศึกษา
๒๙	แผนงานการศึกษา แผนงานเกษตรและชุมชน	ค่าครุภัณฑ์	ค่าบำรุงรักษาและปรับปรุงครุภัณฑ์	โครงการปรับปรุงต่อเติมรถบรรทุก (ดีเซล) หกล้อเนกประสงค์ จำนวน ๑ คัน รายละเอียดตามแบบแปลนเทศบาลฯ	-		-	๔๕๐,๐๐๐	๔๕๐,๐๐๐	กองการศึกษา กองช่าง

ที่	แผนงาน	หมวด	ประเภท	เป้าหมาย (ผลผลิตของครุภัณฑ์)	งบประมาณและที่มา					หน่วยงานที่ รับผิดชอบหลัก
					๒๕๖๑ (บาท)	๒๕๖๒ (บาท)	๒๕๖๓ (บาท)	๒๕๖๔ (บาท)	๒๕๖๕ (บาท)	
๓๐	แผนงานการศึกษา	ค่าครุภัณฑ์	ครุภัณฑ์งานบ้านงานครัว	โครงการจัดซื้อเครื่องกรองน้ำดื่มพร้อมติดตั้ง ประจำศูนย์พัฒนาเด็กเล็ก จำนวน ๑ ชุด จัดหาโดยสืบราคาจากท้องตลาด เนื่องจาก ไม่มีตาม บัญชีราคามาตรฐานครุภัณฑ์ กองมาตรฐาน งบประมาณ ๑ สำนักงบประมาณ	-	-	๑๐๐,๐๐๐	๑๐๐,๐๐๐	๑๐๐,๐๐๐	กองการศึกษา
๓๑	แผนงานสาธารณสุข	ค่าครุภัณฑ์	ครุภัณฑ์วิทยาศาสตร์หรือการแพทย์	โครงการจัดซื้อครุภัณฑ์ เกี่ยวกับการส่งเสริมและ รักษาสุขภาพ จัดหาโดยสืบราคาจากท้องตลาด เนื่องจาก ไม่มีตาม บัญชีราคามาตรฐานครุภัณฑ์ กองมาตรฐาน งบประมาณ ๑ สำนักงบประมาณ	-	-	๔๐๐,๐๐๐	๔๐๐,๐๐๐	๔๐๐,๐๐๐	สำนักปลัด
๓๒	แผนงานเคหะและชุมชน	ค่าครุภัณฑ์	ครุภัณฑ์สำนักงาน	โครงการติดตั้งป้ายเตือนความปลอดภัย หมู่บ้านในเขตเทศบาลตำบลบ้านคือ จำนวน ๑๐ หมู่บ้าน ตามแบบแปลนเทศบาลฯ	-	๑๖,๐๐๐	๑๖,๐๐๐	๑๖,๐๐๐	๑๖,๐๐๐	กองช่าง
๓๓	แผนงานเคหะและชุมชน	ค่าครุภัณฑ์	ครุภัณฑ์การเกษตร	บิ๊มสูบน้ำแบบจมน้ำ(Submerible) พร้อมตู้ควบคุมอัตโนมัติและอุปกรณ์ติดตั้ง จำนวน ๕ ชุด จัดหาโดยสืบราคาจากท้องตลาด เนื่องจาก ไม่มีตาม บัญชีราคามาตรฐานครุภัณฑ์ กองมาตรฐาน งบประมาณ ๑ สำนักงบประมาณ	-	-	๑๕๐,๐๐๐	๑๕๐,๐๐๐	๑๕๐,๐๐๐	กองช่าง

ที่	แผนงาน	หมวด	ประเภท	เป้าหมาย (ผลผลิตของครุภัณฑ์)	งบประมาณและที่มา					หน่วยงานที่ รับผิดชอบหลัก
					๒๕๖๑ (บาท)	๒๕๖๒ (บาท)	๒๕๖๓ (บาท)	๒๕๖๔ (บาท)	๒๕๖๕ (บาท)	
๓๔	แผนงานเคหะและชุมชน	ค่าครุภัณฑ์	ครุภัณฑ์ก่อสร้าง	เครื่องตัดคอนกรีต ขนาดไม่น้อยกว่า ๑๔ นิ้ว (พร้อมใบตัด ๑ ชุด) จำนวน ๑ เครื่อง จัดหาโดยสืบราคาจากท้องตลาด เนื่องจาก ไม่มีตามบัญชีราคามาตรฐานครุภัณฑ์ กองมาตรฐานงบประมาณ ๑ สำนักงบประมาณ	๓๕,๐๐๐	๓๕,๐๐๐	๓๕,๐๐๐	๓๕,๐๐๐	๓๕,๐๐๐	กองช่าง
๓๕	แผนงานเคหะและชุมชน	ค่าครุภัณฑ์	ครุภัณฑ์ก่อสร้าง	เครื่องสกัดคอนกรีต ขนาดน้ำหนัก ๑๕ ก.ก. ขนาดกำลังไฟฟ้า ไม่น้อยกว่า ๑,๒๔๐ วัตต์ จัดหาโดยสืบราคาจากท้องตลาด เนื่องจาก ไม่มีตามบัญชีราคามาตรฐานครุภัณฑ์ กองมาตรฐานงบประมาณ ๑ สำนักงบประมาณ	๒๔,๐๐๐	๒๔,๐๐๐	๒๔,๐๐๐	๒๔,๐๐๐	๒๔,๐๐๐	กองช่าง
๓๖	แผนงานเคหะและชุมชน	ค่าครุภัณฑ์	ครุภัณฑ์ไฟฟ้าและวิทยุ	กล่องโทรทัศน์วงจรปิด ชนิดเครือข่าย แบบมุมมองคงที่ สำหรับติดตั้งภายในอาคาร จำนวน ๓ ตัว โดยมีคุณลักษณะเฉพาะสังเขป ตามเกณฑ์ราคากลาง และคุณลักษณะพื้นฐานของระบบกล่องโทรทัศน์วงจรปิด	๖๙,๐๐๐	๖๙,๐๐๐	๖๙,๐๐๐	๖๙,๐๐๐	๖๙,๐๐๐	กองช่าง
๓๗	แผนงานเคหะและชุมชน	ค่าครุภัณฑ์	ครุภัณฑ์ไฟฟ้าและวิทยุ	กล่องโทรทัศน์วงจรปิด ชนิดเครือข่าย แบบมุมมองคงที่ สำหรับติดตั้งภายนอกอาคาร จำนวน ๓ ตัว โดยมีคุณลักษณะเฉพาะสังเขป ตามเกณฑ์ราคากลาง และคุณลักษณะพื้นฐานของระบบกล่องโทรทัศน์วงจรปิด	๙๖,๐๐๐	๙๖,๐๐๐	๙๖,๐๐๐	๙๖,๐๐๐	๙๖,๐๐๐	กองช่าง

ที่	แผนงาน	หมวด	ประเภท	เป้าหมาย (ผลผลิตของครุภัณฑ์)	งบประมาณและที่มา					หน่วยงานที่ รับผิดชอบหลัก
					๒๕๖๑ (บาท)	๒๕๖๒ (บาท)	๒๕๖๓ (บาท)	๒๕๖๔ (บาท)	๒๕๖๕ (บาท)	
๓๘	แผนงานเคหะและชุมชน	ค่าครุภัณฑ์	ครุภัณฑ์ไฟฟ้าและวิทยุ	กล่องโทรทัศน์วงจรปิด ชนิดเครือข่าย แบบปรับมุมมอง ใช้ในงานรักษาความปลอดภัยทั่วไป จำนวน ๒ ตัว โดยมีคุณลักษณะเฉพาะสังเขป ตามเกณฑ์ราคากลาง และคุณลักษณะพื้นฐานของระบบกล่องโทรทัศน์วงจรปิด	๑๔๔,๐๐๐	๑๔๔,๐๐๐	๑๔๔,๐๐๐	๑๔๔,๐๐๐	๑๔๔,๐๐๐	กองช่าง
๓๙	แผนงานเคหะและชุมชน	ค่าครุภัณฑ์	ครุภัณฑ์ไฟฟ้าและวิทยุ	อุปกรณ์บันทึกภาพผ่านเครือข่าย จำนวน ๒ ตัว โดยมีคุณลักษณะเฉพาะสังเขป ตามเกณฑ์ราคากลาง และคุณลักษณะพื้นฐานของระบบกล่องโทรทัศน์วงจรปิด	๔๔,๐๐๐	๔๔,๐๐๐	๔๔,๐๐๐	๔๔,๐๐๐	๔๔,๐๐๐	กองช่าง
๔๐	แผนงานเคหะและชุมชน	ค่าครุภัณฑ์	ครุภัณฑ์ไฟฟ้าและวิทยุ	อุปกรณ์กระจายสัญญาณแบบ POE จำนวน ๒ ตัว โดยมีคุณลักษณะเฉพาะสังเขป ตามเกณฑ์ราคากลาง และคุณลักษณะพื้นฐานของระบบกล่องโทรทัศน์วงจรปิด	๑๗,๒๐๐	๑๗,๒๐๐	๑๗,๒๐๐	๑๗,๒๐๐	๑๗,๒๐๐	กองช่าง
๔๑	แผนงานเคหะและชุมชน	ค่าครุภัณฑ์	ครุภัณฑ์ไฟฟ้าและวิทยุ	ไฟกระพริบโซล่าเซลล์ จำนวน ๗ จุดๆ ละ ๒๕,๐๐๐ บาท จัดหาโดยสืบราคาจากท้องตลาด เนื่องจาก ไม่มีตามบัญชีราคามาตรฐานครุภัณฑ์ กองมาตรฐานงบประมาณ ๑ สำนักงบประมาณ	๑๗๕,๐๐๐	๑๗๕,๐๐๐	๑๗๕,๐๐๐	๑๗๕,๐๐๐	๑๗๕,๐๐๐	กองช่าง

ที่	แผนงาน	หมวด	ประเภท	เป้าหมาย (ผลผลิตของครุภัณฑ์)	งบประมาณและที่มา					หน่วยงานที่ รับผิดชอบหลัก
					๒๕๖๑ (บาท)	๒๕๖๒ (บาท)	๒๕๖๓ (บาท)	๒๕๖๔ (บาท)	๒๕๖๕ (บาท)	
๔๒	แผนงานเคหะและชุมชน	ค่าครุภัณฑ์	ครุภัณฑ์ไฟฟ้าและวิทยุ	โครงการก่อสร้างติดตั้งอุปกรณ์ป้องกันจุดเสี่ยงถนนเพื่อการท่องเที่ยวสายหนองทุ่ม - ถ้าเต่า จัดหาโดยสืบราคาจากท้องตลาด เนื่องจาก ไม่มีตามบัญชีราคามาตรฐานครุภัณฑ์ กองมาตรฐานงบประมาณ ๑ สำนักงบประมาณ	๕๐๐,๐๐๐	๕๐๐,๐๐๐	๕๐๐,๐๐๐	๕๐๐,๐๐๐	๕๐๐,๐๐๐	กองช่าง
๔๓	แผนงานเคหะและชุมชน	ค่าครุภัณฑ์	ครุภัณฑ์ไฟฟ้าและวิทยุ	โครงการติดตั้งโคมไฟโซล่าเซลล์อัตลักษณ์บ้านคือ จำนวน ๗ จุด จัดหาโดยสืบราคาจากท้องตลาด เนื่องจาก ไม่มีตามบัญชีราคามาตรฐานครุภัณฑ์ กองมาตรฐานงบประมาณ ๑ สำนักงบประมาณ	๕๐๐,๐๐๐	๕๐๐,๐๐๐	๕๐๐,๐๐๐	๕๐๐,๐๐๐	๕๐๐,๐๐๐	กองช่าง
๔๔	แผนงานเคหะและชุมชน	ค่าครุภัณฑ์	ครุภัณฑ์ไฟฟ้าและวิทยุ	โครงการติดตั้งเสาไฟฟ้าส่องสว่าง LED ชนิดโซล่าเซลล์ ให้แก่ชุมชน สถานที่ราชการ แหล่งท่องเที่ยว และสถานที่สำคัญทางศาสนา จัดหาโดยสืบราคาจากท้องตลาด เนื่องจาก ไม่มีตามบัญชีราคามาตรฐานครุภัณฑ์ กองมาตรฐานงบประมาณ ๑ สำนักงบประมาณ	-	-	๕๐๐,๐๐๐	๕๐๐,๐๐๐	๕๐๐,๐๐๐	กองช่าง
๔๕	แผนงานเคหะและชุมชน	ค่าครุภัณฑ์	ครุภัณฑ์คอมพิวเตอร์	เครื่องสำรองไฟฟ้า ขนาด ๑ kVA จำนวน ๒ เครื่อง โดยมีคุณลักษณะเฉพาะสังเขป ตามเกณฑ์ราคากลาง และคุณลักษณะพื้นฐานของครุภัณฑ์คอมพิวเตอร์ของกระทรวงดิจิทัลเพื่อเศรษฐกิจและสังคม	๑๑,๖๐๐	๑๑,๖๐๐	๑๑,๖๐๐	๑๑,๖๐๐	๑๑,๖๐๐	กองช่าง

ที่	แผนงาน	หมวด	ประเภท	เป้าหมาย (ผลผลิตของครุภัณฑ์)	งบประมาณและที่มา					หน่วยงานที่ รับผิดชอบหลัก
					๒๕๖๑ (บาท)	๒๕๖๒ (บาท)	๒๕๖๓ (บาท)	๒๕๖๔ (บาท)	๒๕๖๕ (บาท)	
๔๖	แผนงานเคหะและชุมชน	ค่าครุภัณฑ์	ครุภัณฑ์คอมพิวเตอร์	จอแสดงภาพขนาดไม่น้อยกว่า ๑๙ นิ้ว จำนวน ๒ เครื่อง โดยมีคุณลักษณะเฉพาะสังเขป ตามเกณฑ์ราคากลาง และคุณลักษณะพื้นฐานของครุภัณฑ์คอมพิวเตอร์ ของกระทรวงดิจิทัลเพื่อเศรษฐกิจและสังคม	๕,๖๐๐	๕,๖๐๐	๕,๖๐๐	๕,๖๐๐	๕,๖๐๐	กองช่าง
๔๗	แผนงานสร้างความเข้มแข็งของชุมชน	ค่าครุภัณฑ์	ครุภัณฑ์ไฟฟ้าและวิทยุ	โครงการจัดซื้อเครื่องมือในการประกอบอาชีพ ขนาดย่อมประจำตำบลบ้านค้อ จัดหาโดยสืบราคาจากท้องตลาด เนื่องจาก ไม่มีตาม บัญชีราคามาตรฐานครุภัณฑ์ กองมาตรฐาน งบประมาณ ๑ สำนักงบประมาณ	๔๐๐,๐๐๐	๔๐๐,๐๐๐	๕๐๐,๐๐๐	๕๐๐,๐๐๐	๕๐๐,๐๐๐	กองสวัสดิการฯ
รวม					๒,๒๕๐,๙๐๐	๕,๓๖๖,๙๐๐	๓,๖๔๔,๓๐๐	๗,๐๘๓,๔๐๐	๗,๐๘๓,๔๐๐	-

ส่วนที่ ๓ การติดตามประเมินผล ยุทธศาสตร์ขององค์กรปกครองส่วนท้องถิ่น

๑. การติดตามและประเมินผลยุทธศาสตร์

ในการจัดทำแผนพัฒนาท้องถิ่นนั้น จะต้องมีการติดตามและประเมินผลแผนพัฒนา โดยจะต้องติดตามและประเมินยุทธศาสตร์ ตามระเบียบกระทรวงมหาดไทย ว่าด้วยการจัดทำแผนขององค์กรปกครองส่วนท้องถิ่น พ.ศ. ๒๕๔๘ หมวด ๖ ข้อ ๒๙ และระเบียบกระทรวงมหาดไทย ว่าด้วยการจัดทำแผนขององค์กรปกครองส่วนท้องถิ่น (ฉบับที่ ๒) พ.ศ. ๒๕๕๙ ข้อ ๑๓ และในการประเมินแผนนั้นจะต้องดำเนินการประเมินคุณภาพของแผนยุทธศาสตร์การพัฒนาตามแนวทางการติดตามและประเมินผลยุทธศาสตร์ เพื่อสอดคล้องแผนพัฒนาท้องถิ่นขององค์กรปกครองส่วนท้องถิ่น แจกตามหนังสือกระทรวงมหาดไทย ที่ มท ๐๘๑๐.๓/ว ๕๗๙๗ ลงวันที่ ๑๐ ตุลาคม ๒๕๕๙ เรื่อง ชักซ้อมแนวทางการจัดทำและประสานแผนพัฒนาท้องถิ่น สี่ปี (พ.ศ. ๒๕๖๑ – ๒๕๖๔) และต่อมากระทรวงมหาดไทยพิจารณาแล้วเห็นว่าเพื่อให้แผนพัฒนาท้องถิ่นขององค์กรปกครองส่วนท้องถิ่นมีความสอดคล้องและเชื่อมโยงกับแผนพัฒนาจังหวัด แผนพัฒนากลุ่มจังหวัด รวมทั้งแผนปฏิบัติราชการประจำปีจังหวัด แผนปฏิบัติราชการประจำปีกลุ่มจังหวัด ตลอดจนสามารถบูรณาการแผนงาน/โครงการ/กิจกรรมและงบประมาณในพื้นที่ได้อย่างมีประสิทธิภาพ อันจะก่อให้เกิดประโยชน์สูงสุดให้กับประชาชน จึงอาศัยอำนาจตามข้อ ๕ และที่แก้ไขเพิ่มเติม ชักซ้อมแนวทางการทบทวนแผนพัฒนาท้องถิ่น พร้อมทั้งกำหนดระยะเวลาแผนพัฒนาท้องถิ่นเป็นระยะเวลาห้าปี (พ.ศ. ๒๕๖๑-๒๕๖๕) และให้องค์กรปกครองส่วนท้องถิ่นถือเป็นแนวทางปฏิบัติ ตามระเบียบกระทรวงมหาดไทยว่าด้วยการจัดทำแผนขององค์กรปกครองส่วนท้องถิ่น พ.ศ. ๒๕๔๘ แก้ไขเพิ่มเติมถึง (ฉบับที่ ๓) พ.ศ. ๒๕๖๑

กรอบและแนวทางในการติดตามประเมินผล

๑. กำหนดแนวทาง วิธีการในการติดตามและการประเมินผลการพัฒนา
๒. ดำเนินการติดตามและประเมินผลแผนพัฒนา
๓. รายงานผลการนำเสนอความเห็น ซึ่งได้จากการติดตามและประเมินผลแผนพัฒนาต่อผู้บริหาร ท้องถิ่น เพื่อให้ผู้บริหารท้องถิ่นเสนอต่อสภาท้องถิ่น คณะกรรมการพัฒนาท้องถิ่น พร้อมทั้งประกาศผลการติดตามและประเมินผลแผนพัฒนาให้ประชาชนในท้องถิ่นทราบในที่เปิดเผยภายในสิบห้าวันนับแต่วันรายงานผลและเสนอความเห็นดังกล่าวและต้องปิดประกาศไว้เป็นระยะเวลาไม่น้อยกว่าสามสิบวันโดยอย่างน้อยปีละหนึ่งครั้งภายในเดือนธันวาคมของทุกปี
๔. แต่งตั้งคณะอนุกรรมการหรือคณะทำงานเพื่อช่วยปฏิบัติงานตามที่เห็นสมควร

ระเบียบวิธีการติดตามและประเมินผล

๑. การติดตามและประเมินผลเพื่อให้เป็นไปตามแผนยุทธศาสตร์การพัฒนาเทศบาลตำบลบ้านค้อ โดยตรวจสอบติดตามและประเมินผลก่อนดำเนินการโครงการว่าคุ้มค่ากับการลงทุนหรือไม่ ทั้งในขณะดำเนินการตามโครงการเพื่อปรับปรุงแก้ไขได้ทันที่ และหลังสิ้นสุดโครงการเป็นประจำทุกปี เพื่อประเมินว่าโครงการประสบความสำเร็จตามแผนที่วางไว้หรือไม่ ได้ผลผลิตตามวัตถุประสงค์และคุ้มค่าของผลการดำเนินงานเพื่อตัดสินใจควรขยาย ปรับปรุง หรือสิ้นสุด หรือดำเนินการต่อเนื่องในปีต่อไป
๒. การจัดทำระบบฐานข้อมูลการพัฒนาตามยุทธศาสตร์ในแต่ละด้าน เพื่อใช้เป็นแนวทางในการวางแผนพัฒนาเทศบาลตำบลในแต่ละปีให้เหมาะสม สอดคล้องกับความเป็นจริง โดยแยกตามยุทธศาสตร์การพัฒนาเทศบาลตำบลบ้านค้อ

๓. การติดตามและประเมินผล กำหนดให้มีตัวชี้วัดผลการดำเนินงานในแต่ละเรื่อง โดยให้มีการวัดผลเพื่อวัดคุณค่าของโครงการและผลการพัฒนาที่เกิดขึ้นใน ๓ ระดับ คือ ผลงาน ได้แก่ สิ่งที่เกิดขึ้นจากการดำเนินงานในการแก้ไขปัญหา ความต้องการตามเป้าหมายของ งาน/โครงการ ผลลัพธ์ ได้แก่ ผลที่ตามมาซึ่งเป็นเรื่อง que แสดงถึงการบรรลุความสำเร็จของงานที่เกิดขึ้น ผลกระทบ ได้แก่ การประเมินผลที่ได้จากผลของโครงการทั้งที่คาดหวังและไม่ได้คาดหวัง ซึ่งเป็น ผลกระทบทางบวกและลบ เพื่อนำไปประกอบการตัดสินใจเกี่ยวกับโครงการ เช่น ยกเลิก หรือดำเนินการ ต่อไป

๔. ให้มีองค์กรและหน่วยงานรับผิดชอบในการกำกับ ติดตาม และประเมินผลการดำเนินการตาม แผนยุทธศาสตร์การพัฒนาเทศบาลตำบลบ้านค้อ

เครื่องมือที่ใช้ในการติดตามและประเมินผล

องค์กรให้คำแนะนำปรึกษา ติดตามและประเมินผล

๑. คณะกรรมการพัฒนาเทศบาลตำบลบ้านค้อ
๒. คณะกรรมการสนับสนุนการจัดทำแผนพัฒนา
๓. คณะกรรมการติดตามและประเมินผลการดำเนินงาน

องค์กรที่มีส่วนร่วมในการติดตามและประเมินผล สนับสนุนให้องค์กรต่าง ๆ เข้ามามีส่วนร่วมในการติดตามประเมินผล ได้แก่ ภาครัฐ ภาคเอกชน สถาบันการศึกษา ผู้นำชุมชนและประชาชน โดยติดตามประเมินผลในภาพรวมว่า ๑. การจัดทำแผนพัฒนาเทศบาล ได้นำกรอบแนวคิดตามที่กำหนดไว้ในแผนพัฒนาเทศบาล ๓ ปี ไปสู่การปฏิบัติมากน้อยเพียงใด ๒. สภาพการพัฒนาเป็นไปตามความต้องการที่เกิดขึ้นอย่างเป็นระบบหรือไม่ ๓. ประชาชนได้รับประโยชน์คุ้มค่าหรือไม่ ๔. ครอบคลุมภารกิจการพัฒนาในทุกๆ ด้านหรือไม่ ๕. ระยะเวลาในการติดตามและประเมินผล คณะกรรมการติดตามและประเมินผล กำหนดช่วงเวลาในการติดตามและประเมินผล โดยคำนึงถึงความเหมาะสมของแต่ละแผนงาน/โครงการ ในขณะที่การประเมินผลเป็นการตรวจสอบผลที่เกิดขึ้นจริง เมื่อ ดำเนินโครงการแล้วเสร็จเปรียบเทียบกับวัตถุประสงค์ที่ได้ตั้งไว้ และกำหนดช่วงเวลาในการติดตามและ ประเมินผลอย่างน้อยปีละสองครั้ง แล้วรายงานผลการติดตามประเมินผลแผนงาน/โครงการ ต่อผู้บริหาร ท้องถิ่น สภาท้องถิ่น คณะกรรมการพัฒนาท้องถิ่นและประกาศผลการติดตามและประเมินผลแผนพัฒนาท้องถิ่นสี่ปีให้ประชาชนในท้องถิ่นทราบโดยทั่วกัน

๒. การติดตาม และประเมินผลโครงการ

ในการจัดทำแผนพัฒนาท้องถิ่นนั้น จะต้องมีการติดตามและประเมินผลแผนพัฒนา โดยจะต้องติดตามและประเมินยุทธศาสตร์ ตามระเบียบกระทรวงมหาดไทย ว่าด้วยการจัดทำแผนขององค์กรปกครองส่วนท้องถิ่น พ.ศ. ๒๕๔๘ หมวด ๖ ข้อ ๒๙ และระเบียบกระทรวงมหาดไทย ว่าด้วยการจัดทำแผนขององค์กรปกครองส่วนท้องถิ่น (ฉบับที่ ๒) พ.ศ. ๒๕๕๙ ข้อ ๑๓ และในการประเมินแผนนั้นจะต้อง ดำเนินการประเมินคุณภาพของแผนยุทธศาสตร์การพัฒนามตามแนวทางการติดตามและประเมินผลยุทธศาสตร์เพื่อสอดคล้องแผนพัฒนาท้องถิ่นสี่ปีขององค์กรปกครองส่วนท้องถิ่น แจ้งตามหนังสือกระทรวงมหาดไทย ที่ มท ๐๘๑๐.๓/ว ๕๗๙๗ ลงวันที่ ๑๐ ตุลาคม ๒๕๕๙ เรื่อง ชักซ้อมแนวทางการจัดทำและประสานแผนพัฒนาท้องถิ่นสี่ปี (พ.ศ. ๒๕๖๑ – ๒๕๖๔) ขององค์กรปกครองส่วนท้องถิ่น ตามระเบียบกระทรวงมหาดไทยว่าด้วยการจัดทำแผนขององค์กรปกครองส่วนท้องถิ่น (ฉบับที่ ๓) พ.ศ. ๒๕๖๑

๒.๑ กรอบและแนวทางในการติดตามและประเมินผล

ระเบียบกระทรวงมหาดไทย ดังกล่าว ข้อ ๒๙ ได้กำหนดอำนาจหน้าที่ของคณะกรรมการติดตามและประเมินผลแผนพัฒนาขององค์กรปกครองส่วนท้องถิ่นไว้ ดังนี้

- ๑) กำหนดแนวทาง วิธีการในการติดตามและประเมินผลแผนพัฒนา
- ๒) ดำเนินการติดตามและประเมินผลแผนพัฒนา
- ๓) รายงานผลการนำเสนอความเห็น ซึ่งได้จากการติดตามและประเมินผลแผนพัฒนาต่อผู้บริหารท้องถิ่น เพื่อให้ผู้บริหารท้องถิ่นเสนอต่อสภาท้องถิ่น คณะกรรมการพัฒนาท้องถิ่น พร้อมทั้งประกาศผลการติดตามและประเมินผลแผนพัฒนาให้ประชาชนในท้องถิ่นทราบในที่เปิดเผยภายในสิบห้าวันนับแต่วันรายงานผลและเสนอความเห็นดังกล่าวและต้องปิดประกาศไว้เป็นระยะเวลาไม่น้อยกว่าสามสิบวันโดยอย่างน้อยปีละหนึ่งครั้งภายในเดือนธันวาคมของทุกปี
- ๔) แต่งตั้งคณะอนุกรรมการหรือคณะทำงานเพื่อช่วยปฏิบัติตามที่เห็นสมควรการติดตามและประเมินผลแผนพัฒนาท้องถิ่น

จุดมุ่งหมายสำคัญของการประเมินผลแผนพัฒนาท้องถิ่นสี่ปีนั้น คือการประเมินว่ามีการนำแผนพัฒนาไปปฏิบัติอย่างแท้จริงเพียงใด และได้ผลเป็นอย่างไรเพื่อที่จะสามารถวัดความสัมฤทธิ์ผลของแผนพัฒนาได้ในขณะเดียวกันก็สามารถเก็บรวบรวมข้อมูลเพื่อใช้เป็นสมมติฐานในการจัดทำแผนพัฒนาท้องถิ่นสี่ปีฉบับต่อไปได้ ดังนั้นการที่จะประเมินผลแผนพัฒนาในภาพรวมได้จำเป็นต้องประเมินผลการปฏิบัติในแต่ละโครงการเพื่อไปสู่การวัดความสำเร็จของงาน ซึ่งจะแสดงให้เห็นได้ว่าการพัฒนาเป็นไปในแนวทางใด บรรลุวัตถุประสงค์ของการพัฒนาที่ยั่งยืนและตอบสนองต่อวิสัยทัศน์

ดังนั้นในขั้นต้น องค์กรปกครองส่วนท้องถิ่นจึงต้องติดตามประเมินผลแผนพัฒนาท้องถิ่นสี่ปีให้ได้ข้อมูลข้อเท็จจริง อันจะนำมาสู่บทสรุปที่ไม่บิดเบือนจากผลการปฏิบัติจริงที่เกิดขึ้น

๒.๒ ระเบียบวิธีในการติดตามและประเมินผล

การติดตาม (Dvaluation)

การติดตามนั้นจะทำให้เราทราบได้ว่าขณะนี้ได้มีการปฏิบัติตามแผนพัฒนาท้องถิ่นสี่ปีถึงระยะใดแล้ว ซึ่งเทคนิคอย่างง่ายที่สามารถใช้เป็นเครื่องมือในการติดตามได้ เช่น Gant Chart ที่จะทำให้หน่วยงานสามารถติดตามได้ว่าการดำเนินการตามแผนพัฒนาที่มีการดำเนินการในช่วงใดตรงกำหนดระยะเวลาที่กำหนดไว้หรือไม่ แผนปฏิบัติการก็จะเป็นเครื่องมือสำคัญในการติดตามผลการดำเนินงานดังกล่าวมาแล้ว

การประเมินผล (Evaluation)

การประเมินผลแผนพัฒนาท้องถิ่นสี่ปีจำเป็นต้องมีเกณฑ์มาตรฐาน (Standard Criteria) และตัวชี้วัด (Indicators) เพื่อใช้เป็นกรอบในการประเมินเพื่อให้เกิดความชัดเจน เป็นระบบ มีมาตรฐานและเป็นที่ยอมรับโดยประกอบด้วยเกณฑ์ที่สำคัญ ดังนี้คือ

๑. เกณฑ์สัมฤทธิ์ผลและการบรรลุวัตถุประสงค์ของนโยบาย (Achievemant)

เป็นการประเมินความสำเร็จโดยพิจารณาเปรียบเทียบผลการดำเนินงานที่นโยบายไปปฏิบัติกับวัตถุประสงค์ที่กำหนดไว้ในนโยบาย โดยเป็นการประเมินผลขององค์กร ๒ ส่วน คือ ผลในภาพรวมและระดับปฏิบัติการ ผลการดำเนินงานจะต้องเปิดเผยให้สาธารณชนทราบอย่างกว้างขวาง อย่างต่อเนื่องและสม่ำเสมอ และมีกำหนดระยะเวลาที่ชัดเจน อาจเป็นทุกไตรมาสหรือผลการดำเนินงานประจำปีสัมฤทธิ์ผลรวมถึงการดำเนินงานที่มุ่งการบรรลุเป้าหมายเชิงกลยุทธ์ในระยะยาว โดยมีตัวชี้วัดที่สำคัญ ๒ ประการ

๑.๑ ผลผลิต (Outputs) ประกอบด้วย ๒ ส่วน คือ

(๑) ผลผลิตในภาพรวม (Overall outputs) เป็นการประเมินผลผลิตเทียบกับเป้าหมายเชิงกลยุทธ์ โดยเปรียบเทียบผลการดำเนินงานที่เกิดขึ้นจริงกับเป้าหมายรวมขององค์กรในสายตาของสมาชิกขององค์กรและประชาชนผู้รับบริการการประเมินผลดังกล่าวมีลักษณะที่เป็นพลวัต (Dynamic) และมีปฏิสัมพันธ์กับสถานะแวดล้อมของภายนอกองค์กร

(๒) ผลผลิตระดับปฏิบัติการ (Operatin outputs) เป็นการประเมินผลโดยพิจารณาระดับการบรรลุเป้าหมายตามแผนปฏิบัติการ โดยอาจพิจารณาจากผลผลิตต่อหน่วยกำลังคน ระดับการบริการต่อหน่วยเวลา สัดส่วนของต้นทุนและผลตอบแทนสถานภาพทางการเงินสินทรัพย์และหนี้ที่ไม่ก่อให้เกิดผลตอบแทน (Non - Performing) คุณภาพของผลผลิตและบริการสาธารณะประสิทธิภาพการใช้ทรัพยากรขององค์กร การประหยัดพลังงานและการรักษาสิ่งแวดล้อม

เกณฑ์ความเสมอภาคและความเป็นธรรมในสังคม

ประกอบด้วยตัวชี้วัดที่สำคัญ ๔ ประการ คือ

(๑) การเข้าถึง เน้นความสำคัญในเรื่องโอกาสของประชาชนโดยเฉพาะผู้ด้อยโอกาสในสังคมให้ได้รับบริการสาธารณะ

(๒) การจัดสรรทรัพยากร พิจารณาถึงความเป็นธรรมในการจัดสรรทรัพยากรให้กับประชาชน

(๓) การกระจายผลประโยชน์ เน้นความเป็นธรรมในการกระจายผลประโยชน์หรือผลตอบแทนให้แก่สมาชิกในสังคม

(๔) ความเสมอภาค เน้นความเป็นธรรมเพื่อให้หลักประกันเรื่องสิทธิและโอกาสในการได้รับบริการสาธารณะ โดยปราศจากอคติ ไม่แบ่งแยกกลุ่ม

๒. เกณฑ์ความสามารถและคุณภาพในการให้บริการ

ประกอบด้วยตัวชี้วัด ๔ ประการ

(๑) สมรรถนะของหน่วยงาน เป็นตัวชี้วัดความสามารถในการให้บริการและตอบสนองความต้องการของประชาชนกลุ่มเป้าหมาย

(๒) ความทั่วถึงและเพียงพอ พิจารณาถึงความครอบคลุม ความเพียงพอ และความครบถ้วนของการให้บริการทั้งในด้านกลุ่มเป้าหมายที่รับบริการและระยะเวลาที่บริการ

(๓) ความถี่ในการให้บริการ เป็นตัวชี้วัดระดับการบริการต่อหน่วยเวลาว่ามีความสม่ำเสมอต่อการกิจนั้นหรือไม่

(๔) ประสิทธิภาพการให้บริการ เป็นการชี้วัดประสิทธิภาพขององค์กรที่มุ่งเน้นการบริการที่รวดเร็ว ทันเวลา มีการใช้ทรัพยากรที่เหมาะสม ซึ่งในทางปฏิบัติจำเป็นต้องกำหนดมาตรฐานการบริการไว้เป็นแนวทาง

๓. เกณฑ์ความรับผิดชอบต่อหน่วยงาน

ประกอบด้วยตัวชี้วัด ๔ ประการ

(๑) พันธกิจต่อสังคม เป็นตัวชี้วัดที่แสดงถึงภารกิจของหน่วยงานที่มีต่อสังคม พิจารณาได้จากวิสัยทัศน์ นโยบาย แผนงานของหน่วยงาน

(๒) ความรับผิดชอบต่อสาธารณะ เป็นตัวชี้วัดถึงความรับผิดชอบต่อประชากรกลุ่มเป้าหมาย

(๓) *การให้หลักประกันความเสี่ยง* เป็นตัวชี้วัดที่มีความสำคัญเพื่อให้หลักประกันว่าประชาชนผู้รับบริการจะได้รับความคุ้มครองและหรือการชดเชยจากหน่วยงานหากมีความเสียหายที่เกิดขึ้นจากการปฏิบัติงานของหน่วยงาน

(๔) *การยอมรับข้อผิดพลาด* เป็นตัวชี้วัดถึงความรับผิดชอบของผู้บริหารระดับสูงและเจ้าหน้าที่ของหน่วยงานที่จะยอมรับต่อสาธารณชนในกรณีเกิดความผิดพลาดในการบริหารหรือการปฏิบัติงาน

๔. เกณฑ์การตอบสนองความต้องการของประชาชน

ประกอบด้วยตัวชี้วัดที่สำคัญ ๔ ประการ คือ

(๑) *การกำหนดประเด็นปัญหา* การกำหนดประเด็นปัญหาที่มาจากประชาชนผู้รับบริการและมีการพิจารณาจัดลำดับความสำคัญ

(๒) *การรับฟังความคิดเห็น* เป็นตัวชี้วัดระบบเปิดกว้างในการรับฟังความคิดเห็นและข้อเสนอแนะของประชาชนผู้รับบริการ

(๓) *มาตรการเชิงยุทธศาสตร์ในการแก้ปัญหา* เป็นตัวชี้วัดถึงความพร้อมในการแก้ปัญหาให้กับประชาชนผู้รับบริการที่มีทั้งมาตรการระยะสั้นและระยะยาว รวมทั้งเปิดกว้างให้สาธารณชนได้รับทราบและมีส่วนร่วมในการตรวจสอบ

(๔) *ความรวดเร็วในการแก้ปัญหา* เป็นตัวชี้วัดการตอบสนองในการแก้ไขปัญหา การให้ความสำคัญและการกำหนดมาตรการแก้ไขปัญหาด้วยความรวดเร็วมีประสิทธิภาพไม่ละเลยเพิกเฉยต่อปัญหา

๕. เกณฑ์ความพึงพอใจของลูกค้า

ประกอบด้วยตัวชี้วัด ๒ ประการ คือ

(๑) *ระดับความพึงพอใจ* เป็นตัวชี้วัดความเห็นของประชาชนที่มีต่อหน่วยงานซึ่งเกี่ยวข้องกับคุณภาพการปฏิบัติงาน

(๒) *การยอมรับหรือคัดค้าน* เป็นตัวชี้วัดความเห็นของประชาชนที่มีต่อหน่วยงานซึ่งเกี่ยวข้องกับคุณภาพการปฏิบัติงาน

๖. เกณฑ์ผลเสียหายต่อสังคม

ประกอบด้วยตัวชี้วัดที่สำคัญ ๒ ประการ คือ

(๑) *ผลกระทบภายนอก* เป็นตัวชี้วัดว่าหน่วยงานก่อให้เกิดผลกระทบซึ่งสร้างความเสียหายจากการดำเนินงานแก่ประชาชนหรือไม่โดยอาจวัดจากขนาดและความถี่จากการเสียหายที่เกิดขึ้น เช่น การก่อสร้างถนนขวางทางน้ำหลากทำให้เกิดปัญหาน้ำท่วมใหญ่

(๒) *ต้นทุนทางสังคม* เป็นตัวชี้วัดผลเสียหายที่สังคมต้องแบกรับ เช่น ค่าใช้จ่ายในการฟื้นฟูบูรณะความเสียหายที่เกิดขึ้น

เกณฑ์และตัวชี้วัดผลการดำเนินงานจะเป็นการพิจารณาเกณฑ์รวม (Multiple criteria and indicators) และสามารถใช้เป็นกรอบหรือเครื่องมือในการประเมินผลลัพธ์สุดท้ายและผลกระทบในการดำเนินงานในภาพรวม เพื่อใช้เป็นบรรทัดฐานในการเปรียบเทียบผลการดำเนินงานกับระดับการบรรลุผลและการตอบสนองต่อความพึงพอใจของลูกค้าหรือประชากรกลุ่มเป้าหมาย สำหรับค่าตัวแปร (Attributes) อาจแตกต่างกันไปขึ้นอยู่กับลักษณะกิจกรรมการดำเนินงานของหน่วยงาน

เกณฑ์มาตรฐานและตัวชี้วัดการประเมินผล

เกณฑ์มาตรฐาน (Standard Criteria)	ตัวชี้วัด (Indicators)	ตัวอย่างกรอบตัวแปร (Attributes)
๑. สัมฤทธิ์ผลและการบรรลุวัตถุประสงค์ของนโยบาย	<ul style="list-style-type: none"> ● ผลผลิต ● ผลลัพธ์ 	- ผลต่างระหว่างเป้าหมายกับวัตถุประสงค์ที่กำหนดไว้
๒ ความเสมอภาคและความเป็นธรรมในสังคม	<ul style="list-style-type: none"> ● การเข้าถึง ● การจัดสรรทรัพยากร ● การกระจายผลประโยชน์ ● ความเสมอภาค 	<ul style="list-style-type: none"> - ปริมาณและคุณภาพทรัพยากรที่ได้รับจัดสรรต่อคน - ผลประโยชน์ที่แต่ละกลุ่มเป้าหมายได้รับในแต่ละครั้ง - การไม่เลือกปฏิบัติและ/หรือการเลือกปฏิบัติที่เป็นคุณ
๓. ความสามารถและคุณภาพในการให้บริการ	<ul style="list-style-type: none"> ● สมรรถนะของหน่วยงาน ● ความทั่วถึงและเพียงพอ ● ความถี่ในการให้บริการ ● ประสิทธิภาพการให้บริการ 	<ul style="list-style-type: none"> - พื้นที่เป้าหมายและประชากรกลุ่มเป้าหมายที่รับบริการ - จำนวนครั้งในการให้บริการ - ผลลัพธ์เทียบกับปัจจัยนำเข้า
๔. ความรับผิดชอบของหน่วยงาน	<ul style="list-style-type: none"> ● พันธกิจต่อสังคม ● ความรับผิดชอบต่อสาธารณะ ● การให้หลักประกันความเสี่ยง ● การยอมรับข้อผิดพลาด 	<ul style="list-style-type: none"> - การจัดลำดับความสำคัญ - ภารกิจหลักและภารกิจรอง - การตัดสินใจที่สะท้อนความรับผิดชอบ
๕. การสนองตอบความต้องการของประชาชน	<ul style="list-style-type: none"> ● การกำหนดประเด็นปัญหา ● การรับฟังความคิดเห็น ● มาตรการ/กลยุทธ์ในการแก้ไขปัญหา ● ความรวดเร็วในการแก้ไขปัญหา 	<ul style="list-style-type: none"> - ระดับการมีส่วนร่วม - การปรึกษาหารือ - การสำรวจความต้องการ
๖. ความพึงพอใจของประชากรกลุ่มเป้าหมาย	<ul style="list-style-type: none"> ● ระดับความพึงพอใจ ● การยอมรับ/คัดค้าน 	<ul style="list-style-type: none"> - สัดส่วนของประชากรกลุ่มเป้าหมายที่พอใจหรือไม่พอใจ - ความคาดหวัง - ผลสะท้อนกลับ
๗. ผลเสียหายต่อสังคม	<ul style="list-style-type: none"> ● ผลกระทบภายนอก (ทางบวกและทางลบ) ● ต้นทุนทางสังคม 	<ul style="list-style-type: none"> - ความสูญเสียทางเศรษฐกิจ - ผลกระทบด้านสิ่งแวดล้อม - ค่าเสียโอกาส - ความขัดแย้งทางสังคม

เกณฑ์มาตรฐานและตัวชี้วัดการประเมินผลโครงการ

การประเมินโครงการจำเป็นต้องมีเกณฑ์และตัวชี้วัดเพื่อเป็นเครื่องมือกำหนดกรอบทิศทางในการวิเคราะห์และประเมินผลโครงการ ประกอบด้วยเกณฑ์ที่สำคัญ ๘ เกณฑ์ด้วยกันคือ

๑. เกณฑ์ความก้าวหน้า (Progress)

เป็นการพิจารณาเปรียบเทียบผลของการดำเนินกิจกรรมกับเป้าหมายที่กำหนดตามแผนการประเมินความก้าวหน้ามุ่งที่จะตอบคำถามว่า การดำเนินกิจกรรมตามโครงการสอดคล้องกับวัตถุประสงค์ที่กำหนดหรือไม่ เป็นไปตามกรอบเวลาหรือไม่และประสพกับปัญหาอุปสรรคอะไรบ้าง ประกอบด้วยตัวชี้วัด ๔ ประการ คือ

(๑) *ผลผลิตเทียบกับเป้าหมายรวมในช่วงเวลา* เป็นการดูสัดส่วนของผลผลิต (Outputs) ของโครงการว่าบรรลุเป้าหมายมากน้อยเพียงใด อาทิ ความยาวของถนนที่สร้างได้ จำนวนแหล่งน้ำขนาดเล็กย่อยเพื่อการเกษตร สัดส่วนปริมาณงานการก่อสร้าง เทียบกับเป้าหมายรวมในช่วงเวลาที่กำหนด

(๒) *จำนวนกิจกรรมแล้วเสร็จ* เนื่องจากโครงการประกอบด้วยชุดกิจกรรมต่าง ๆ มากมายจึงจำเป็นต้องมีตัวชี้วัดความก้าวหน้า โดยพิจารณาจำนวนกิจกรรมและประเภทของกิจกรรมที่ได้ดำเนินการไปแล้ว ทั้งกิจกรรมหลัก กิจกรรมพื้นฐาน กิจกรรมรอง และกิจกรรมเสริม ในช่วงระยะเวลาอาจเป็นสัปดาห์ เดือน ไตรมาส หรือระยะของโครงการ (Phase)

(๓) *ทรัพยากรที่ใช้ไปในช่วงเวลา* เป็นตัวชี้วัดความก้าวหน้าของการใช้ทรัพยากรในโครงการซึ่งครอบคลุมด้านงบประมาณโครงการ ได้แก่ งบประมาณที่ใช้ไป งบประมาณที่อยู่ระหว่างผูกพัน เงินงวดและแผนการใช้จ่ายงบประมาณโครงการและอัตราการใช้บุคลากรสัมพันธ์กับเวลา ในรูปของคน-วัน (Man-day) หรือคนเดือน (Man - month)

(๔) *ระยะเวลาที่ใช้ไป* เป็นตัวชี้วัดความก้าวหน้าเพื่อดูว่าได้ใช้เวลาไปเท่าใดแล้ว และเหลือระยะเวลาอีกเท่าใดจึงจะครบกำหนดแล้วเสร็จ โดยจะสามารถใช้เป็นเกณฑ์ประเมินและควบคุมกิจกรรมให้บรรลุตามเป้าหมายด้านเวลา และเพื่อทราบถึงระยะเวลาที่จะต้องใช้จริงเพื่อให้บรรลุเป้าหมาย

๒. เกณฑ์ประสิทธิภาพ (Efficiency)

การประเมินประสิทธิภาพเป็นการเปรียบเทียบผลลัพธ์ที่ได้ กับทรัพยากรที่ใช้ไปในการดำเนินงานทรัพยากรที่ใช้ นอกจากงบประมาณแล้ว ยังหมายรวมถึงทรัพยากรมนุษย์ ทรัพยากรทางการจัดการ และเวลาที่ใช้ไปในการดำเนินงานประกอบด้วยตัวชี้วัด ๔ ประการ คือ

(๑) *สัดส่วนผลผลิตต่อค่าใช้จ่าย* เป็นตัวชี้วัดประสิทธิภาพการใช้ทรัพยากรทางการเงินของโครงการเพื่อให้ได้ผลผลิตที่เหมาะสมและคุ้มค่ากับการลงทุน ซึ่งจะช่วยให้เกิดการใช้จ่ายเป็นไปอย่างมีประสิทธิภาพ สมประโยชน์ ลดค่าใช้จ่ายและประหยัดต้นทุนการผลิต

(๒) *ผลิตภาพต่อกำลังคน* เป็นตัวชี้วัดประสิทธิภาพการผลิตต่อบุคลากรหรือเจ้าหน้าที่โครงการ ซึ่งนอกจากจะเป็นตัวชี้ถึงประสิทธิภาพการดำเนินงานแล้วยังแสดงถึงสมรรถนะและศักยภาพของทรัพยากรบุคคลในการดำเนินโครงการ และจะเป็นแนวทางในการปรับขนาดกำลังคนที่เหมาะสมในการดำเนินกิจกรรมและการเพิ่มขีดความสามารถของบุคลากรในระยะยาวอีกด้วย

(๓) *ผลิตภาพต่อหน่วยเวลา* เป็นตัวชี้วัดประสิทธิภาพการผลิตในช่วงเวลา อาทิ จำนวนครุฑเรือนที่ได้รับการอบรมอาชีพเสริมนอกภาคเกษตรต่อเดือน จำนวนนักเรียนที่เข้าเรียนต่อตามโครงการขยายโอกาสทางการศึกษาในแต่ละปี จำนวนผู้ประกอบการรายย่อยที่ได้รับการส่งเสริมการลงทุนในแต่ละช่วงไตรมาส

(๔) การประหยัดทรัพยากรการจัดการ เป็นตัวชี้วัดความสามารถของโครงการประหยัดทรัพยากรทางการบริหารจัดการ อาทิ การปรับลดค่าใช้จ่ายที่ไม่จำเป็นในการดำเนินโครงการการตัดทอนขั้นตอนการปฏิบัติ ซึ่งส่งผลต่อการลดค่าใช้จ่ายของโครงการ การประหยัดค่าพลังงานและค่าสาธารณูปโภคคิดเป็นร้อยละของค่าใช้จ่ายรวม

๓. เกณฑ์ประสิทธิผล (Effectiveness)

การประเมินประสิทธิผล เป็นเกณฑ์พิจารณาการบรรลุวัตถุประสงค์เฉพาะด้าน โดยดูจากผลลัพธ์จากการดำเนินงาน ตลอดจนการเปลี่ยนแปลงของประชากรกลุ่มเป้าหมายตามโครงการ ประกอบด้วย ตัวชี้วัด ๔ ประการ

(๑) ระดับการบรรลุเป้าหมาย เป็นตัวชี้วัดว่าโครงการบรรลุเป้าหมายด้านใดบ้างและการบรรลุเป้าหมายส่งผลต่อประชากรเป้าหมายอย่างไร โดยสามารถวัดการเปลี่ยนแปลงในเชิงปริมาณและคุณภาพของประชากรเป้าหมาย อาทิ การบรรลุเป้าหมายด้านเศรษฐกิจ สังคม

(๒) ระดับการมีส่วนร่วม เป็นตัวชี้วัดความสำเร็จโดยให้ความสำคัญกับมิติการมีส่วนร่วม โดยสามารถอธิบายความสัมพันธ์เชิงเหตุผลได้ว่าการมีส่วนร่วมของประชาชนส่งผลต่อระดับความสำเร็จมากน้อยเพียงไร และโครงการจะปรับปรุงส่งเสริมการมีส่วนร่วมได้อย่างไร ระดับการมีส่วนร่วมสามารถวัดจากจำนวนประชากรความถี่ระดับและกิจกรรม ซึ่งครอบคลุมการร่วมตัดสินใจ วางแผนและติดตามผล

(๓) ระดับความพึงพอใจ เป็นเกณฑ์วัดระดับการยอมรับโดยอาจพิจารณาจากจำนวนของประชากรเป้าหมายที่พึงพอใจกับบริการของรัฐ สัดส่วนของครัวเรือนที่พอใจการทำหน้าที่ของเจ้าหน้าที่โครงการระดับความพึงพอใจในมาตรการตามโครงการ

(๔) ความเสี่ยงของโครงการ เป็นตัวชี้วัดประสิทธิผลเพื่อดูว่าโครงการมีความเสี่ยงในการบรรลุเป้าหมายด้านใดด้านหนึ่งหรือเป้าหมายรวมของโครงการหรือไม่ ซึ่งค่าความเสี่ยงจะประเมินจากการเปลี่ยนแปลงสถานะแวดล้อมของโครงการ ทั้งในด้านเศรษฐกิจ สังคม การเมืองและสิ่งแวดล้อมทั้งระยะสั้นและระยะยาว

๔. เกณฑ์ผลกระทบ (Impacts)

เป็นการพิจารณาผลกระทบโดยรวมต่อประชากรกลุ่มเป้าหมาย ชุมชน สังคม และหน่วยงานในภาพรวมเป็นผลกระทบระยะยาว ผลกระทบอาจมีทั้งที่มุ่งหวัง (Intended impacts) และผลกระทบที่ไม่ได้มุ่งหวัง (Unintended impacts) ซึ่งอาจเป็นผลด้านบวกหรือด้านลบก็ได้ประกอบด้วยตัวชี้วัด ๓ ประการ คือ

(๑) คุณภาพชีวิต เป็นตัวชี้วัดผลกระทบต่อการพัฒนาหรือยกระดับคุณภาพชีวิตของประชากร กลุ่มเป้าหมาย อาทิ ความเป็นอยู่ โอกาสทางการศึกษา การมีงานทำ สุขอนามัย สภาพแวดล้อมของครัวเรือนชุมชน โดยสามารถวัดจากสัดส่วนครัวเรือนหรือประชากรที่ได้รับบริการจากโครงการพัฒนาที่ส่งผลกระทบต่อคุณภาพชีวิตที่ดี หรือมาตรฐานการดำรงชีพ

(๒) ทศนคติและความเข้าใจ เป็นตัวชี้วัดผลกระทบโดยมุ่งเรื่องทัศนคติและความเข้าใจของประชากรกลุ่มเป้าหมายที่มีต่อโครงการ โดยสามารถวัดระดับ (Scale) ทั้งเชิงบวกและลบต่อตัวโครงการเองโดยเฉพาะวัตถุประสงค์และมาตรการนโยบายผลประโยชน์ของโครงการความพึงพอใจในการรับบริการและทัศนคติต่อผู้บริหารและเจ้าหน้าที่โครงการ

(๓) การเปลี่ยนแปลงพฤติกรรม เป็นตัวชี้วัดผลกระทบโดยให้ความสำคัญเรื่องการเปลี่ยนแปลงพฤติกรรมของกลุ่มเป้าหมายโดยเปรียบเทียบระยะก่อนและหลังมีโครงการ อาทิ สัดส่วนของครัวเรือนที่ยอมรับเทคโนโลยีการผลิตที่รักษาสิ่งแวดล้อม จำนวนเกษตรกรที่ทำการเกษตรแบบธรรมชาติมากขึ้น การปฏิบัติของไ้ช้วดยานโดยเคารพกฎจราจรมากขึ้น การออกมาใช้สิทธิเลือกตั้งมากขึ้นและลดละพฤติกรรมการซื้อสิทธิขายเสียงการลดพฤติกรรมการประพดมิชอบในการปฏิบัติหน้าที่

๕. เกณฑ์ความสอดคล้อง (Relevance)

เป็นการประเมินความสอดคล้องมุ่งพิจารณาว่าวัตถุประสงค์ของโครงการสอดคล้องกับความต้องการหรือสามารถแก้ไขปัญหาตามที่กำหนดไว้แต่ต้นหรือไม่ ซึ่งจำเป็นต้องมีการประเมินความต้องการที่แท้จริง ตลอดจนจะต้องตอบคำถามด้วยว่า แนวทางและกลยุทธ์ที่ใช้ในการดำเนินงานสอดคล้องกับการแก้ไขปัญหาที่เป็นจริงได้หรือไม่ประกอบด้วยตัวชี้วัดที่สำคัญ ๓ ประการ คือ

(๑) *ประเด็นปัญหาหลัก* ซึ่งพิจารณาจากจำนวนเรื่องหรือประเด็นปัญหาและอุปสรรคที่เกิดขึ้นทั้งที่ได้รับการแก้ไขแล้วและที่ยังไม่สามารถแก้ไข รวมถึงการจัดลำดับความสำคัญของปัญหาตามความเร่งด่วนตามความรุนแรงของปัญหา

(๒) *มาตรการหรือกลยุทธ์ในการแก้ไขปัญหา* เป็นตัวชี้วัดความสอดคล้องกับการแก้ไขปัญหาซึ่งเป็นมาตรการทั้งระยะสั้นและระยะยาวโดยสามารถดูได้จากมาตรการที่ผู้บริหารโครงการนำมาใช้ตลอดช่วงระยะเวลาของการดำเนินโครงการและความสอดคล้องกับปัญหาหลัก

(๓) *ความต้องการหรือข้อเรียกร้องของประชากรกลุ่มเป้าหมาย* เป็นตัวชี้วัดถึงความต้องการของผู้รับบริการในการแก้ไขปัญหาที่ประสบอยู่ อาทิ คำร้องเรียน ข้อร้องทุกข์ ให้แก้ไขปัญหาเพื่อสนองตอบประชากรกลุ่มเป้าหมายตามโครงการที่ไม่ได้รับผลประโยชน์จากการดำเนินโครงการหรือได้รับความเสียหายจากการดำเนินโครงการซึ่งจะเป็นตัวชี้วัดความสอดคล้องในการดำเนินโครงการและสนองตอบต่อความต้องการของประชากรเป้าหมาย

๖. เกณฑ์ความยั่งยืน (Sustainability)

เป็นเกณฑ์การพิจารณาที่สืบเนื่องจากความสอดคล้อง โดยพิจารณาระดับความต่อเนื่องของกิจกรรมว่าจะสามารถดำเนินต่อไปได้โดยไม่มีค่าใช้จ่ายประมาณจากภายนอกโครงการ ความสามารถในการเลี้ยงตัวเองได้ นอกจากนี้ยังหมายถึงรวมถึงความสามารถในการขยายกิจกรรมว่าจะสามารถดำเนินต่อไปได้โดยไม่มีค่าใช้จ่ายประมาณจากภายนอกโครงการความสามารถในการเลี้ยงตัวเองได้ นอกจากนี้ยังหมายถึงรวมถึงความสามารถในการขยายกิจกรรมไปยังพื้นที่แห่งใหม่ประกอบด้วยตัวชี้วัดที่สำคัญ ๓ ประการ คือ

(๑) *ความอยู่รอดด้านเศรษฐกิจ (Economic viability)* เกี่ยวข้องกับการจัดการทรัพยากรทางการเงินของโครงการ อาทิ จำนวนงบประมาณของโครงการ แผนการใช้จ่ายงบประมาณภาระผูกพัน สัดส่วนค่าใช้จ่ายเทียบกับผลผลิตที่ได้ ปริมาณเงินทุนสำรอง แหล่งสนับสนุนงบประมาณปริมาณงบประมาณหรือเงินทุนหมุนเวียน จำนวน และขนาดกองทุนดำเนินโครงการ ซึ่งเป็นตัวบ่งชี้ถึงความอยู่รอดทางเศรษฐกิจของโครงการ

(๒) *สมรรถนะด้านสถาบัน (Institutional capacity)* เป็นตัวชี้วัดความสามารถของหน่วยงานในการบริหารโครงการ การพัฒนาองค์กรประชาชน การมีส่วนร่วมของหน่วยงานที่เกี่ยวข้องระดับการมีส่วนร่วมของประชากรกลุ่มเป้าหมายในกระบวนการตัดสินใจ การวางแผนงานและบริหารโครงการและการปรับปรุงระเบียบวิธีการปฏิบัติที่เอื้อต่อการดำเนินโครงการ

(๓) *ความเป็นไปได้ในการขยายผล* เป็นตัวชี้วัดความยั่งยืนโดยพิจารณาความสามารถในการพึ่งตัวเอง โอกาสและช่องทางในการขยายผลการดำเนินโครงการกรณีโครงการประสบผลสำเร็จด้วยดี ทั้งการขยายผลตามแนวราบ กล่าวคือ การเพิ่มกิจกรรมโครงการ การเพิ่มจำนวนประชากรเป้าหมาย การขยายกำลังผลิตของโครงการเดิมและการขยายผลในแนวตั้ง ได้แก่ การขยายพื้นที่โครงการขยายเครือข่ายโครงการออกไปทั่วภูมิภาคและการยกระดับโครงการเป็นระดับชาติ

๗. เกณฑ์ความเป็นธรรม (Equity)

เป็นเกณฑ์ที่มุ่งให้เกิดความเป็นธรรมในสังคม(Social equity) โดยพิจารณาถึงผลลัพธ์และผลกระทบจากการดำเนินโครงการ โดยยึดหลักการว่าประชากรกลุ่มเป้าหมายจะได้หลักประกันเรื่องความเป็นธรรม ความเสมอภาค ความทั่วถึง ในการรับบริการ การจัดสรรคุณค่า (Values) และการกระจายผลตอบแทนที่เสมอภาคเท่าเทียมกัน ประกอบด้วยตัวชี้วัด ๓ ประการ คือ

(๑) *ความเป็นธรรมระหว่างกลุ่มอาชีพ* เป็นตัวชี้วัดความเป็นธรรมโดยให้ความสำคัญทุกกลุ่มย่อยในสังคม อาทิ ความเป็นธรรมในการจัดสรรทรัพยากรแหล่งน้ำ แก่กลุ่มเกษตรกรและกลุ่มอาชีพอื่น การจัดหาตำแหน่งให้กับผู้ว่างงานและผู้ถูกเลิกจ้าง มาตรการลดผลกระทบทางสังคมปัญหาวิกฤติเศรษฐกิจที่จัดให้แก่ประชากรทุกสาขาอาชีพ

(๒) *ความเป็นธรรมระหว่างเพศ* เป็นตัวชี้วัดที่ให้ความสำคัญเรื่องความเป็นธรรมระหว่างเพศ ซึ่งเป็นตัวชี้วัดที่มีความสำคัญมากขึ้นในการประเมินโครงการพัฒนา โดยดูว่าการดำเนินโครงการให้ความเสมอภาคระหว่างเพศ หรือมีการเลือกปฏิบัติระหว่างเพศ (Gender discrimination) หรือไม่โดยสามารถพิจารณาเรื่องความเท่าเทียมในโอกาส บทบาทระหว่างหญิง/ชาย การปฏิบัติที่เคารพสิทธิของสตรี

(๓) *ความเป็นธรรมระหว่างชนรุ่น (Intergenerational equity)* เป็นตัวชี้วัดที่เน้นความเป็นธรรมระหว่างชนรุ่น ระหว่างชนรุ่นปัจจุบันและชนรุ่นอนาคต (Future generation) ซึ่งอาจเกี่ยวข้องกับการจัดสรรและใช้ประโยชน์ทรัพยากรธรรมชาติ การจัดหาพลังงานโครงการพัฒนาขนาดใหญ่ โครงการที่อาจก่อให้เกิดผลกระทบด้านสิ่งแวดล้อมและผลกระทบด้านสังคม โดยคำนึงถึงชนรุ่นอนาคตซึ่งจะเป็นผู้ได้รับผลกระทบจากการตัดสินใจและการดำเนินโครงการในปัจจุบัน

๘. เกณฑ์ความเสียหายของโครงการ (Externalities)

เป็นเกณฑ์ที่สำคัญในการประเมินโครงการเพื่อเป็นหลักประกันว่า การดำเนินโครงการจะไม่ก่อให้เกิดความเสียหายหรือผลกระทบด้านลบต่อสังคมหรือชุมชน ประกอบด้วยตัวชี้วัดที่สำคัญ ๓ ประการ คือ

(๑) *ผลกระทบด้านสิ่งแวดล้อม* เป็นตัวชี้วัดความเสียหายด้านสิ่งแวดล้อม ซึ่งเป็นผลจากการดำเนินโครงการ โดยเป็นการวัดและประเมินเปรียบเทียบผลที่เกิดขึ้นจริงกับการศึกษาผลกระทบด้านสิ่งแวดล้อม (Environmenter Impact Assessment – EIA) ในช่วงก่อนทำโครงการเพื่อให้ผู้ที่เกี่ยวข้องทุกฝ่ายรับผิดชอบและมีการชดเชยความเสียหายจากผลกระทบในลักษณะที่เหมาะสมและเป็นธรรมแก่ผู้เสียหายเพื่อเป็นหลักประกันความเสี่ยงให้กับสังคม และเป็นมาตรฐานทางจริยธรรมของผู้อนุมัติและผู้ดำเนินโครงการ

(๒) *ผลกระทบด้านเศรษฐกิจ* เป็นตัวชี้วัดผลกระทบหรือความเสียหายทางด้านเศรษฐกิจที่เกิดจากโครงการพัฒนาของรัฐในลักษณะของผลกระทบภายนอก (Externalities) ซึ่งสร้างภาระให้กับประชาชนและชุมชนโดยรอบที่ต้องแบกรับค่าใช้จ่ายเป็นต้นทุนทางสังคม (Social Costs) ที่ต้องเสียไป อาทิ พื้นที่การเกษตรที่ถูกลบน้ำท่วมเสียหายจากโครงการสร้างเขื่อน

(๓) *ผลกระทบด้านสังคมและวัฒนธรรม* เป็นตัวชี้วัดความเสียหายที่เกิดจากการดำเนินโครงการและส่งผลกระทบต่อสังคมและวัฒนธรรมของชุมชน อาทิ การดำเนินงานที่ก่อให้เกิดการเปลี่ยนแปลงการสูญเสียโครงสร้างแบบแผนและวิถีการดำเนินชีวิตที่ดี ความเสื่อมถอยของขนบธรรมเนียม วัฒนธรรม ความเชื่อ ความเอื้ออาทร ความร่วมมือและความช่วยเหลือเกื้อกูลของชุมชนดั้งเดิม

เกณฑ์และตัวชี้วัดดังกล่าวข้างต้นสามารถใช้เป็นเครื่องมือในการประเมินผลโครงการซึ่งครอบคลุมมิติ ด้านเศรษฐกิจ สังคม มิติด้านการบริหารจัดการ มิติด้านทรัพยากรและมิติด้านสิ่งแวดล้อม เกณฑ์และตัวชี้วัด จะเป็นประโยชน์ในการติดตามและประเมินผลโครงการในลักษณะที่เป็นพลวัต ในทุกขั้นตอนของกระบวนการโครงการ เพื่อวัดถึงความสำเร็จและความล้มเหลวของโครงการพัฒนาในด้านต่างๆ ซึ่งในการปฏิบัติ

จำเป็นต้องนำมาปรับใช้ให้เหมาะสมกับลักษณะของโครงการ โดยกำหนดและวัดตัวแปรเฉพาะเพื่อประมวลเป็นตัวชี้วัดรวม (Composit indicators) ของแต่ละโครงการต่อไป

๒.๓ เครื่องมือที่ใช้ในการติดตามและประเมินผล

องค์กรให้คำแนะนำปรึกษา ติดตามและประเมินผล

๑. คณะกรรมการพัฒนาเทศบาลตำบลโนนสัง
๒. คณะกรรมการสนับสนุนการจัดทำแผนพัฒนา
๓. คณะกรรมการติดตามและประเมินผลการดำเนินงาน

๓. สรุปผลการพัฒนาท้องถิ่นในภาพรวม

๓.๑ การวัดผลในเชิงปริมาณและเชิงคุณภาพ

(๑) การวัดผลในเชิงปริมาณ

ตามที่เทศบาลได้ดำเนินการจัดทำแผนพัฒนาขึ้นมาเพื่อใช้เป็นเครื่องมือในการพัฒนาเทศบาล ให้บรรลุเป้าหมายที่วางไว้ เกิดประสิทธิภาพประสิทธิผลสูงสุดในการแก้ไขปัญหาให้กับประชาชน ในการจัดทำแผนพัฒนานั้นจะต้องมีการติดตามและประเมินแผนพัฒนา ตามระเบียบกระทรวงมหาดไทย ว่าด้วยการจัดทำแผนขององค์กรปกครองส่วนท้องถิ่น พ.ศ. ๒๕๔๘ หมวด ๖ ข้อ ๒๙ และระเบียบกระทรวงมหาดไทย ว่าด้วยการจัดทำแผนขององค์กรปกครองส่วนท้องถิ่น (ฉบับที่ ๒) พ.ศ. ๒๕๕๙ ข้อ ๑๓ โดยคณะกรรมการติดตามและประเมินแผนพัฒนาเป็นผู้ดำเนินการติดตามและประเมินผลแผนพัฒนา ซึ่งคณะกรรมการจะต้องดำเนินการกำหนดแนวทาง วิธีการในการติดตามและประเมินผลแผนพัฒนา ดำเนินการติดตามและประเมินผลแผนพัฒนา รายงานผลและเสนอความเห็นซึ่งได้จากการติดตามและประเมินผลแผนพัฒนาต่อผู้บริหารท้องถิ่น เพื่อให้ผู้บริหารท้องถิ่นเสนอต่อสภาท้องถิ่น และคณะกรรมการพัฒนาท้องถิ่น พร้อมทั้งประกาศผลการติดตามและประเมินผลแผนพัฒนาให้ประชาชนในท้องถิ่นทราบในที่เปิดเผยภายในสิบห้าวันนับแต่วันรายงานผลและเสนอความเห็นดังกล่าวและต้องปิดประกาศไว้เป็นระยะเวลาไม่น้อยกว่าสามสิบวันโดยอย่างน้อยปีละหนึ่งครั้งภายในเดือนธันวาคมของทุกปี

โดยเครื่องมือที่ใช้ในการติดตามและประเมินผลในเชิงปริมาณ มีดังนี้

- แบบที่ ๑ การกำกับการจัดทำแผนยุทธศาสตร์ขององค์กรปกครองส่วนท้องถิ่น
- แบบที่ ๒ แบบติดตามผลการดำเนินงานขององค์กรปกครองส่วนท้องถิ่น
- แบบที่ ๓/๑ แบบประเมินผลการดำเนินงานตามแผนยุทธศาสตร์
- ๓/๒ แบบประเมินคุณภาพของแผนพัฒนา

(แจ้งตามหนังสือกระทรวงมหาดไทย ที่ มท ๐๘๑๐.๒/ว ๐๗๐๓ ลงวันที่ ๒ กุมภาพันธ์ ๒๕๕๘ เรื่อง แนวทางและหลักเกณฑ์การจัดทำและประสานแผนสามปีขององค์กรปกครองส่วนท้องถิ่น ข้อ ๗ การวัดคุณภาพของแผนพัฒนาท้องถิ่น ตามนัยหนังสือกระทรวงมหาดไทย ด่วนที่สุด ที่ มท ๐๘๑๐.๒/ว ๔๘๓๐ ลงวันที่ ๒๒ พฤศจิกายน ๒๕๕๖ ให้แล้วเสร็จภายใน ๑๕ วัน นับแต่วันประกาศใช้แผนพัฒนาท้องถิ่น)

การติดตามและประเมินผลด้วยระบบ e-plan (www.dla.go.th)

(๒) การวัดผลในเชิงคุณภาพ

การจัดผลเชิงคุณภาพเทศบาลใช้การสำรวจความพึงพอใจในการวัดผลเชิงคุณภาพโดยภาพรวม โดยได้มีการประเมินความพึงพอใจ ซึ่งการประเมินความพึงพอใจทำให้ทราบถึงผลเชิงคุณภาพในการดำเนินงานของเทศบาลในภาพรวม

โดยเครื่องมือที่ใช้ในการประเมินความพึงพอใจ มีดังนี้

- แบบที่ ๑ แบบประเมินความพึงพอใจต่อผลการดำเนินงานของเทศบาล
- แบบที่ ๒ แบบประเมินความพึงพอใจของประชาชนที่มีต่อการให้บริการ

๔. ข้อเสนอแนะในการจัดทำแผนพัฒนาท้องถิ่นในอนาคต

๔.๑ ผลกระทบนำไปสู่ออนาคต

๑. เกิดการพัฒนาพัฒนาที่ล่าช้า เพราะการดำเนินงานต่างๆ ขององค์กรปกครองส่วนท้องถิ่นต้องผ่านกระบวนการหลายขั้นตอน สลับซับซ้อน
๒. ประชาชนอาจเกิดความเบื่อหน่ายกับกระบวนการจัดทำแผนที่มีความยุ่งยากมากขึ้น
๓. ปัญหาอาจไม่ได้รับการแก้ไขอย่างตรงจุดเพราะข้อจำกัดของระเบียบกฎหมายที่ทำให้ยากและบางเรื่องอาจทำไม่ได้

๔.๒ ข้อสังเกต ข้อเสนอแนะ ผลจากการพัฒนา

- ๑) การจัดทำแผนพัฒนาท้องถิ่นควรพิจารณาใช้แผนยุทธศาสตร์การพัฒนามาเป็นกรอบในการจัดทำแผนพัฒนาท้องถิ่นและให้มีความสอดคล้องกัน
- ๒) การจัดทำแผนพัฒนาท้องถิ่นควรพิจารณางบประมาณและคำนึงถึงสถานะการคลังในการพิจารณาโครงการ/กิจกรรม ที่จะบรรจุในแผนพัฒนาท้องถิ่น
- ๓) ควรเร่งรัดให้มีการดำเนินโครงการ/กิจกรรม ที่ตั้งในเทศบัญญัติงบประมาณรายจ่ายให้สามารถดำเนินการได้ในปีงบประมาณนั้น
- ๔) เทศบาลควรพิจารณาตั้งงบประมาณให้เพียงพอและเหมาะสมกับกับภารกิจแต่ละด้านที่จะต้องดำเนินการ ซึ่งจะช่วยลดปัญหาในการโอนเพิ่ม โอนลด โอนตั้งจ่ายรายการใหม่