



# รายงานการติดตามและประเมินผล แผนพัฒนาท้องถิ่น (พ.ศ.๒๕๖๑-๒๕๖๕)

ประจำปีงบประมาณ พ.ศ. ๒๕๖๓



โดย

คณะกรรมการติดตามและประเมินผลแผนพัฒนา

เทศบาลตำบลบ้านค้อ

อำเภอโนนสัง จังหวัดหนองบัวลำภู

โทรศัพท์/โทรสาร ๐๔๒-๓๑๕๗๙๓



รายงานผลการติดตามและประเมินผล  
แผนพัฒนาท้องถิ่น(พ.ศ.๒๕๖๑-๒๕๖๕)  
ประจำปีงบประมาณ พ.ศ. ๒๕๖๓

เทศบาลตำบลบ้านค้อ  
อำเภอโนนสัง จังหวัดหนองบัวลำภู

โดยคณะกรรมการติดตามและประเมินผลแผนพัฒนาเทศบาลตำบลบ้านค้อ  
ตำบลบ้านค้อ อำเภอโนนสัง จังหวัดหนองบัวลำภู  
โทรศัพท์/โทรสาร ๐๔๒-๓๑๕๗๙๓

## คำนำ

ด้วยระเบียบกระทรวงมหาดไทย ว่าด้วยการจัดทำแผนพัฒนาขององค์กรปกครองส่วนท้องถิ่น พ.ศ. ๒๕๔๘ หมวด ๖ ข้อ ๒๙ และข้อ ๓๐ และที่แก้ไขเพิ่มเติมถึง (ฉบับที่ ๓) พ.ศ. ๒๕๖๑ ข้อ ๑๒ และ ข้อ ๑๓ ได้กำหนดให้มีการดำเนินการติดตามและประเมินผลแผนพัฒนาขององค์กรปกครองส่วนท้องถิ่น โดยคณะกรรมการติดตามและประเมินผลแผนพัฒนา มีหน้าที่ดำเนินการติดตามและประเมินผลแผนพัฒนาขององค์กรปกครองส่วนท้องถิ่น ซึ่งคณะกรรมการจะต้องดำเนินการกำหนดแนวทาง วิธีการในการติดตามและประเมินผลแผนพัฒนา ดำเนินการติดตามและประเมินผลแผนพัฒนา รายงานผลและเสนอความเห็นซึ่งได้จากการติดตามและประเมินผลแผนพัฒนาต่อผู้บริหารท้องถิ่น เพื่อให้ผู้บริหารท้องถิ่นเสนอต่อสภาท้องถิ่น และคณะกรรมการพัฒนาท้องถิ่น พร้อมทั้งประกาศผลการติดตามและประเมินผลแผนพัฒนาให้ประชาชนในท้องถิ่นทราบในที่เปิดเผยภายในสิบห้าวันนับแต่วันรายงานผลและเสนอความเห็นดังกล่าว และต้องปิดประกาศไว้เป็นระยะเวลาไม่น้อยกว่าสามสิบวันโดยอย่างน้อยปีละหนึ่งครั้งภายในเดือนธันวาคมของทุกปี

ดังนั้น เพื่อให้การติดตามและประเมินผลแผนถูกต้องตามระเบียบดังกล่าวและมีประสิทธิภาพ คณะกรรมการติดตามและประเมินผลแผนพัฒนาเทศบาลตำบลบ้านค้อ จึงได้ดำเนินการติดตามและประเมินผลแผนพัฒนาเทศบาลตำบลบ้านค้อ ประจำปีงบประมาณ พ.ศ. ๒๕๖๓ ขึ้นเพื่อรายงาน และเสนอความเห็นที่ได้จากการติดตามให้นายกเทศมนตรีทราบ คณะกรรมการหวังเป็นอย่างยิ่งว่ารายงานผลการติดตามฉบับนี้จะสามารถเป็นประโยชน์ในการพัฒนาเทศบาล สามารถแก้ไขปัญหาให้กับประชาชนได้ และประชาชนเกิดความพึงพอใจสูงสุด

คณะกรรมการติดตามและประเมินผล  
แผนพัฒนาเทศบาลตำบลบ้านค้อ  
ธันวาคม ๒๕๖๓

## สารบัญ

เรื่อง	หน้า
ส่วนที่ ๑ ที่มาและความสำคัญของการติดตามและประเมินผลแผนพัฒนาท้องถิ่น	๑
ส่วนที่ ๒ สภาพทั่วไปและข้อมูลพื้นฐาน และจุดมุ่งหมายการพัฒนา	๑๓
ส่วนที่ ๓ ยุทธศาสตร์การพัฒนาของเทศบาลตำบลบ้านค้อ	๒๓
ส่วนที่ ๔ แบบการกำกับการจัดทำแผนพัฒนาท้องถิ่น (พ.ศ. ๒๕๖๑ - ๒๕๖๕) (การประเมิน/ติดตามตนเอง)	๓๔
ส่วนที่ ๕ สรุปผลการติดตามและประเมินผลแผนพัฒนาท้องถิ่นตามแนวทางการพิจารณา การติดตามและประเมินผลยุทธศาสตร์เพื่อความสอดคล้องแผนพัฒนาท้องถิ่น (พ.ศ. ๒๕๖๑ - ๒๕๖๕) ของเทศบาลตำบลบ้านค้อ	๓๕
ส่วนที่ ๖ สรุปผลการติดตามและประเมินผลแผนพัฒนาท้องถิ่นตามแนวทางการพิจารณา การติดตามและประเมินผลโครงการเพื่อความสอดคล้องแผนพัฒนาท้องถิ่น (พ.ศ. ๒๕๖๑ - ๒๕๖๕) ของเทศบาลตำบลบ้านค้อ	๓๙
ส่วนที่ ๗ รายงานดำเนินงานงบประมาณรายรับ - รายจ่าย ประจำปีงบประมาณ ๒๕๖๓ (๑ ตุลาคม ๒๕๖๒ - ๓๑ กันยายน ๒๕๖๓)	๔๔
ส่วนที่ ๘ ผลการดำเนินงานของเทศบาลตำบลบ้านค้อในรอบปีงบประมาณ พ.ศ. ๒๕๖๓	๔๗
ส่วนที่ ๙ สรุปรายงานผลและเสนอความเห็นการติดตามและประเมินผลแผนพัฒนา	๖๑
ส่วนที่ ๑๐ ประมวลภาพโครงการ/กิจกรรม ที่ดำเนินการในปีงบประมาณ พ.ศ.๒๕๖๓	๖๓

\*\*\*\*\*

## ส่วนที่ ๑

### ที่มาและความสำคัญของการติดตามและประเมินผลแผนพัฒนาท้องถิ่น

ตามหนังสือกระทรวงมหาดไทย ด่วนที่สุด ที่ มท ๐๘๑๐.๓/ว ๒๙๓๑ ลงวันที่ ๑๕ พฤษภาคม ๒๕๖๒ เรื่อง ชักซ้อมแนวทางการทบทวนแผนพัฒนาท้องถิ่น(พ.ศ.๒๕๖๑-๒๕๖๕) ขององค์กรปกครองส่วนท้องถิ่น และได้ประกาศใช้ไปเมื่อวันที่ ๑๔ มิถุนายน พ.ศ. ๒๕๖๒ เพราะฉะนั้น เทศบาลตำบลบ้านค้อ จะต้องดำเนินการติดตามและประเมินผลแผนพัฒนาท้องถิ่นดังกล่าวซึ่งประกอบไปด้วย

๑. ติดตามและประเมินผลแผนพัฒนาท้องถิ่น ตามแนวทางการพิจารณาการติดตามและประเมินผลยุทธศาสตร์ และตามแนวทางการพิจารณาการติดตามและประเมินผลโครงการ เพื่อความสอดคล้องแผนพัฒนาท้องถิ่น (พ.ศ. ๒๕๖๑-๒๕๖๕) โดยคณะกรรมการติดตามและประเมินผลแผนพัฒนาท้องถิ่น จะต้องดำเนินการให้คะแนนตามเกณฑ์ที่กำหนดไว้ ซึ่งเป็นส่วนหนึ่งของการติดตามและประเมินผลแผนพัฒนา โดยดำเนินการให้แล้วเสร็จภายในหกสิบวัน นับแต่วันที่ประกาศใช้งบประมาณรายจ่าย รายละเอียดแนวทางการพิจารณาตามหนังสือกระทรวงมหาดไทย ด่วนที่สุด ที่ มท ๐๘๑๐.๓/ว ๒๙๓๑ ลงวันที่ ๑๕ พฤษภาคม ๒๕๖๒ เรื่อง ชักซ้อมแนวทางการทบทวนแผนพัฒนาท้องถิ่น (พ.ศ. ๒๕๖๑-๒๕๖๕) ขององค์กรปกครองส่วนท้องถิ่นทั้งนี้ ข้อบัญญัติงบประมาณรายจ่ายประจำปีงบประมาณ พ.ศ. ๒๕๖๔ ของเทศบาลตำบลบ้านค้อ ได้ประกาศใช้เมื่อวันที่ ๒๕ กันยายน พ.ศ. ๒๕๖๓

๒. ติดตามและประเมินผลแผนพัฒนาท้องถิ่น (พ.ศ. ๒๕๖๑-๒๕๖๕) ปีงบประมาณ พ.ศ.๒๕๖๓ เพื่อรายงานผลและเสนอความเห็นซึ่งได้จากการติดตามและประเมินผลแผนพัฒนาท้องถิ่นต่อผู้บริหารท้องถิ่น เพื่อให้ผู้บริหารท้องถิ่นเสนอต่อสภาท้องถิ่น และคณะกรรมการพัฒนาท้องถิ่น พร้อมทั้งประกาศผลการติดตามและประเมินผลแผนพัฒนาให้ประชาชนในท้องถิ่นทราบในที่เปิดเผยภายในสิบห้าวันนับแต่วันรายงานผลและเสนอความเห็นดังกล่าว และต้องปิดประกาศไว้เป็นระยะเวลาไม่น้อยกว่าสามสิบวันโดยอย่างน้อยปีละหนึ่งครั้งภายในเดือนธันวาคมของทุกปี

จากเหตุผลดังกล่าว เทศบาลตำบลบ้านค้อจึงต้องดำเนินการติดตามและประเมินผลแผนพัฒนา ประจำปีงบประมาณ พ.ศ. ๒๕๖๓ ขึ้น ตามระเบียบกระทรวงมหาดไทย ว่าด้วยการจัดทำแผนพัฒนาขององค์กรปกครองส่วนท้องถิ่น พ.ศ. ๒๕๔๘ หมวด ๖ ข้อ ๒๙ ดังนี้

(๑) กำหนดแนวทาง วิธีการในการติดตามและประเมินผลแผนพัฒนา

(๒) ดำเนินการติดตามและประเมินผลแผนพัฒนา

(๓) รายงานผลและเสนอความเห็นซึ่งได้จากการติดตามและประเมินผลแผนพัฒนาท้องถิ่นต่อผู้บริหารท้องถิ่น เพื่อให้ผู้บริหารท้องถิ่นเสนอต่อสภาท้องถิ่น และคณะกรรมการพัฒนาท้องถิ่น พร้อมทั้งประกาศผลการติดตามและประเมินผลแผนพัฒนาให้ประชาชนในท้องถิ่นทราบในที่เปิดเผยภายในสิบห้าวันนับแต่วันรายงานผลและเสนอความเห็นดังกล่าว และต้องปิดประกาศไว้เป็นระยะเวลาไม่น้อยกว่าสามสิบวันโดยอย่างน้อยปีละหนึ่งครั้งภายในเดือนธันวาคมของทุกปี (แก้ไขเพิ่มเติมโดยระเบียบกระทรวงมหาดไทย ว่าด้วยการจัดทำแผนพัฒนาขององค์กรปกครองส่วนท้องถิ่น (ฉบับที่ ๓) พ.ศ. ๒๕๖๑ ข้อ ๑๒)

#### ๑. ความหมายของการติดตามและประเมินผลแผนพัฒนา

“ระบบติดตาม” เป็นเครื่องมือสำคัญที่ช่วยในการปรับปรุงประสิทธิภาพในการดำเนินงาน รวมถึง “ระบบประเมินผล” ที่คอยเป็นตัวบ่งชี้ว่า ผลจากการดำเนินงานเป็นไปตามหรือบรรลุตามเป้าหมายหรือไม่อย่างไร เพื่อนำข้อมูลดังกล่าวมาใช้ในการปรับปรุง แก้ไข ขยายขอบเขต หรือแม้แต่ยุติการดำเนินงานการติดตามและการประเมินผลถือได้ว่าเป็นเครื่องมือที่จำเป็นในการปรับปรุงประสิทธิภาพของโครงการที่ดำเนินการอยู่โดยที่ “การติดตาม” (monitoring) หมายถึง กิจกรรมภายในโครงการซึ่งถูกออกแบบมา เพื่อให้ข้อมูลป้อนกลับ (feedback) เกี่ยวกับ

(การดำเนินงาน).....

การดำเนินงานโครงการ ปัญหาที่กำลังเผชิญอยู่และประสิทธิภาพของวิธีการดำเนินงาน หากไม่มีระบบติดตามของโครงการแล้วย่อมส่งผลให้เกิดความล่าช้าในการดำเนินงานให้ลุล่วง ค่าใช้จ่ายโครงการสูงเกินกว่าที่กำหนดไว้ กลุ่มเป้าหมายหลักของโครงการไม่ได้รับประโยชน์หรือได้รับน้อยกว่าที่ควรจะเป็น เกิดปัญหาในการควบคุมคุณภาพของการดำเนินงานเสียเวลาในการตรวจสอบความขัดแย้งในการปฏิบัติงานภายในหน่วยงานหรือระหว่างหน่วยงานกับกลุ่มเป้าหมายที่ได้รับประโยชน์จากโครงการในทางตรงกันข้ามหากโครงการมีระบบติดตามที่ดีแล้ว จะก่อให้เกิดประสิทธิภาพในการใช้ต้นทุน(cost-effective) ดำเนินงานด้านต่างๆ เป็นการให้ข้อมูลย้อนกลับเกี่ยวกับการบรรลุเป้าหมายของโครงการต่างๆ การระบุปัญหาที่เกิดขึ้นในโครงการและการเสนอทางแก้ปัญหา การติดตามความสามารถในการเข้าถึงโครงการของกลุ่มเป้าหมาย การติดตามดูประสิทธิภาพในการดำเนินงานของส่วนต่างๆ ในโครงการ และการเสนอวิธีการปรับปรุงการดำเนินงานโดยส่วนใหญ่แล้วผู้บริหารโครงการมักจะไม่ได้ให้ความสำคัญกับการวางระบบติดตามโครงการ เนื่องจากว่าเป็นสิ่งที่ต้องใช้เทคนิคเชิงวิชาการค่อนข้างสูง จึงปล่อยให้หน่วยงานระดับสูงกว่าเป็นผู้ดำเนินการ นอกจากนี้ยังเสียค่าใช้จ่ายสูง และก่อให้เกิดความยุ่งยากซับซ้อนในทางปฏิบัติ อย่างไรก็ตามในความเป็นจริงแล้วขึ้นอยู่กับความจำเป็นและทรัพยากรที่มีอยู่ในแต่ละโครงการ เพราะฉะนั้นจะเห็นได้ว่าการวางระบบติดตามไม่จำเป็นที่จะต้องแบกรับภาระต้นทุนที่สูงหรือมีความซับซ้อนแต่อย่างใด บางโครงการมีระบบติดตามที่อาศัยพนักงาน ชั่วโมง (part-time) เพียงคนเดียว โดยมีหน้าที่จัดทำรายงานการติดตามประจำไตรมาส หรือในบางโครงการอาศัยพนักงานเต็มเวลา (full-time) เพียงจำนวนหนึ่งที่มีความเชี่ยวชาญในการทำการศึกษาดูตามเพื่อจะเลือกใช้วิธีติดตามที่ก่อให้เกิดประสิทธิภาพในการใช้ต้นทุนสูงสุดในส่วนของ “การประเมินผล” นั้น เป็นสิ่งหนึ่งที่สำคัญสำหรับการดำเนินการเช่นเดียวกับการติดตาม เพราะผลที่ได้จากการประเมินจะใช้ในการปรับปรุงแก้ไข การขยายขอบเขต หรือการยุติการดำเนินการซึ่งขึ้นอยู่กับวัตถุประสงค์ของการประเมิน การประเมินผลแผนงานจึงเป็นสิ่งที่บ่งชี้ว่าแผนงานที่กำหนดไว้ได้มีการปฏิบัติหรือไม่อย่างไร อันเป็นตัวชี้วัดว่าแผนหรือโครงการที่ได้ดำเนินการไปแล้วนั้นให้ผลเป็นอย่างไร นำไปสู่ความสำเร็จตามแผนงานที่กำหนดไว้หรือไม่ อีกทั้งการติดตามและประเมินผลยังเป็นการตรวจสอบดูว่ามีความสอดคล้องกับการใช้ทรัพยากร (งบประมาณ) เพียงใด ซึ่งผลที่ได้จากการติดตามและประเมินผลถือเป็นข้อมูลย้อนกลับ (feedback) ที่สามารถนำไปในการปรับปรุงและการตัดสินใจต่อไป นอกจากนี้การประเมินผลยังถือเป็นกระบวนการตัดสินใจคุณค่าและการตัดสินใจอย่างมีหลักเกณฑ์โดยใช้ข้อมูลที่เก็บรวบรวม

ดังนั้น การติดตามและประเมินผลจึงเป็นกลไกในการตรวจสอบการทำงานขององค์กรปกครองส่วนท้องถิ่น เพื่อให้เกิดความโปร่งใส เป็นเข็มทิศที่จะชี้ได้ว่าการพัฒนาท้องถิ่นจะไปในทิศทางใดจะดำเนินการต่อหรือยุติโครงการต่างๆ เป็นกลไกของการขับเคลื่อนเสริมสร้างระบอบประชาธิปไตยในท้องถิ่น เพราะว่าการดำเนินการใดๆ ของหน่วยงานหรือองค์กรปกครองส่วนท้องถิ่นเมื่อมีการประเมินผลในสิ่งที่วางแผนไว้แล้วและที่ได้จัดทำเป็นงบประมาณรายจ่ายได้รับการตรวจติดตามโดยคณะกรรมการที่ถูกจัดตั้งขึ้นก็ตามหรือจากการติดตามการประเมินผลโดยหน่วยงานภาครัฐ ภาคเอกชน ภาคประชาสังคม สมาชิกสภาท้องถิ่น ประชาชนในท้องถิ่นล้วนเป็นกระบวนการมีส่วนร่วมเพื่อให้เกิดความโปร่งใส เป็นกระบวนการที่บอกถึงการบรรลุเป้าหมายขององค์กรปกครองส่วนท้องถิ่น ซึ่งอาจจะเกิดผลผลิต การบริการหรือความพึงพอใจซึ่งเกิดจากกระบวนการวางแผน

การวางแผนพัฒนาท้องถิ่น เป็นการประเมินประสิทธิภาพประสิทธิผลของการดำเนินโครงการ กิจกรรม ซึ่งเป็นการประเมินทั้งแผนงาน นโยบายขององค์กรและประเมินผลการปฏิบัติงานของบุคคลในองค์กรว่าแผนยุทธศาสตร์และแนวทางที่ถูกกำหนดไว้ในรูปแบบของแผนนั้นดำเนินการบรรลุวัตถุประสงค์จริงหรือไม่ สนองต่อความต้องการของประชาชนหรือผู้ที่มีส่วนได้เสียทุกฝ่ายหรือไม่ การติดตามและประเมินผลนี้ไม่ใช่การตรวจสอบเพื่อการจับผิด แต่เป็นเครื่องมือทดสอบผลการดำเนินงานเพื่อให้ทราบว่าผลที่เกิดขึ้นถูกต้องและเป็นไปตามวัตถุประสงค์มากน้อยเพียงไร เป็นการติดตามและประเมินผลยุทธศาสตร์การพัฒนา แผนพัฒนาสามปี ว่าเป็นไปตามความต้องการของประชาชนในท้องถิ่นหรือไม่ นโยบายสาธารณะที่กำหนดไว้ในรูปของการวางแผนแบบมีส่วนร่วมของประชาชนหรือ

การประชาคมท้องถิ่นได้ดำเนินการตามเป้าหมายที่กำหนดไว้หรือไม่ ระยะเวลาในการดำเนินการสอดคล้องกับงบประมาณและสภาพพื้นที่ของท้องถิ่นหรือไม่ การติดตามและประเมินผลเป็นการวัดระดับความสำเร็จหรือล้มเหลวของยุทธศาสตร์การพัฒนา แผนพัฒนาสามปี ซึ่งครอบคลุมถึงสิ่งแวดล้อมของนโยบาย(environments or contexts) การประเมินปัจจัยนำเข้าหรือทรัพยากรที่ใช้โครงการ (input) การติดตามและประเมินผลกระบวนการนำนโยบายไปปฏิบัติ (implementation process) การประเมินผลิตนโยบาย (policy outputs) การประเมินผลลัพธ์นโยบาย (policy outcomes) และการประเมินผลกระทบนโยบาย (policy impacts) สิ่งที่จะได้รับหรือสนองตอบกลับ จากการติดตามและประเมินผลก็คือจะช่วยให้ผู้บริหารท้องถิ่นนำไปเป็นเครื่องมือในการปรับปรุงนโยบาย ยุทธศาสตร์การพัฒนา แผนพัฒนาท้องถิ่น และการเปลี่ยนแปลงของพื้นที่และนโยบายของรัฐบาลหรืออาจใช้เป็นเครื่องมือในการเลือกที่จะกระทำหรือไม่กระทำหรือยกเลิกโครงการในกรณีที่ไม่เกิดความคุ้มค่าต่อประชาชนหรือประชาชนไม่พึงพอใจ ซึ่งการติดตามและประเมินผลนี้มีทั้งในรูปของคณะกรรมการติดตามและประเมินผลแผน สมาชิกสภาท้องถิ่น ประชาชนในพื้นที่ องค์กรภาคประชาสังคมหรือองค์กรทางสังคม องค์กรเอกชน หน่วยงานราชการที่มีหน้าที่กำกับดูแลหน่วยงานราชการอื่นๆ และที่สำคัญที่สุดคือผู้รับผิดชอบโครงการโดยตรง

ความสำคัญของการติดตามและประเมินผลแผนเป็นเครื่องมือสำคัญในการทดสอบการดำเนินงานตามภารกิจขององค์กรปกครองส่วนท้องถิ่นว่าดำเนินการได้ตามเป้าหมายที่กำหนดไว้หรือไม่ ทำให้ทราบและกำหนดทิศทางการพัฒนาได้อย่างเป็นรูปธรรมและเกิดความชัดเจนที่ทำให้ทราบถึงจุดแข็ง(strengths) จุดอ่อน(weaknesses) โอกาส (opportunities) ปัญหาหรืออุปสรรค (threats) ของแผนพัฒนา โครงการ กิจกรรมต่างๆ ซึ่งอาจเกิดจากองค์กร บุคลากร สภาพพื้นที่และผู้มีส่วนเกี่ยวข้องเพื่อนำไปสู่การปรับปรุงแผนงานให้เกิดความสอดคล้องกับสภาพแวดล้อมในสังคมภายใต้ความต้องการและความพึงพอใจของประชาชนและนำไปสู่การวางแผนการพัฒนาในปีต่อไป เพื่อให้เกิดผลสัมฤทธิ์เชิงคุณค่าในกิจการสาธารณะมากที่สุดและเมื่อพบจุดแข็ง ก็ต้องเร่งรีบดำเนินการและจะต้องมีความสุขรอบคอบในการดำเนินการ ขยายโครงการ งานต่างๆ ที่เป็นจุดแข็งและพึงรอโอกาสในการเสริมสร้างให้เกิดจุดแข็งนี้ และเมื่อพบจุดแข็ง ก็ต้องเร่งรีบดำเนินการและจะต้องตั้งรับให้มั่นรอโอกาสที่จะดำเนินการและตั้งมั่นอย่างสุขุมรอบคอบพยายามลดถอยสิ่งที่เป็นปัญหาและอุปสรรคลงไป เมื่อพบจุดอ่อนต้องหยุดและลดถอยปัญหาลงให้ได้ ดำเนินการปรับปรุงให้ดีขึ้น ตั้งรับให้มั่นเพื่อรอโอกาสและสุดท้ายเมื่อมีโอกาสก็ต้องใช้พันธมิตรให้เกิดประโยชน์เพื่อดำเนินการขยายแผนงาน โครงการ งานต่างๆ พร้อมการปรับปรุงและเร่งรีบดำเนินการสิ่งเหล่านี้จะถูกค้นพบเพื่อให้เกิดการพัฒนาท้องถิ่น โดยการติดตามและประเมินผลซึ่งส่งผลให้เกิดกระบวนการพัฒนาท้องถิ่นอย่างเข้มแข็งและมีความยั่งยืน เป็นไปตามเป้าประสงค์ที่ตั้งไว้ได้อย่างดีเยี่ยม

## **๒. วัตถุประสงค์ของการติดตามและประเมินผลแผนพัฒนา**

- ๑) เพื่อปรับปรุงประสิทธิภาพการจัดการและการบริหาร
- ๒) เพื่อการปรับปรุงแผนงาน
- ๓) เพื่อประเมินความเหมาะสมของการเปลี่ยนแปลงที่เกิดขึ้นกับโครงการ
- ๔) เพื่อระบุแนวทางที่จะปรับปรุงมาตรการที่จะนำไปใช้ให้เหมาะสม
- ๕) เพื่อความกระฉับกระชวยของแผนงาน
- ๖) เพื่อการพัฒนาแผนงาน
- ๗) เพื่อตอบสนองความต้องการของผู้ให้การสนับสนุนทางการเงิน
- ๘) เพื่อทดสอบแนวความคิดริเริ่มในการแก้ไขปัญหาของท้องถิ่น
- ๙) เพื่อการตัดสินใจที่จะขยายโครงการหรือยุติโครงการ

### ๓. ขั้นตอนการติดตามและประเมินผลแผนพัฒนา

#### ขั้นตอนที่ ๑

แต่งตั้งคณะกรรมการติดตามและประเมินผลแผนพัฒนาท้องถิ่น ตามระเบียบกระทรวงมหาดไทย ว่าด้วยการจัดทำแผนพัฒนาขององค์กรปกครองส่วนท้องถิ่น พ.ศ. ๒๕๔๘ ข้อ ๒๘ ดังนี้

ให้ผู้บริหารท้องถิ่นแต่งตั้งคณะกรรมการติดตามและประเมินผลแผนพัฒนาท้องถิ่น ประกอบด้วย

- ๑) สมาชิกสภาท้องถิ่นที่สภาท้องถิ่นคัดเลือกจำนวนสามคน
- ๒) ผู้แทนประชาคมท้องถิ่นที่ประชาคมท้องถิ่นคัดเลือกจำนวนสองคน
- ๓) ผู้แทนหน่วยงานที่เกี่ยวข้องที่ผู้บริหารท้องถิ่นคัดเลือกจำนวนสองคน
- ๔) หัวหน้าส่วนการบริหารที่คัดเลือกกันเองจำนวนสองคน
- ๕) ผู้ทรงคุณวุฒิที่ผู้บริหารท้องถิ่นคัดเลือกจำนวนสองคน

โดยให้คณะกรรมการเลือกกรรมการหนึ่งคนทำหน้าที่ประธานคณะกรรมการและกรรมการอีก หนึ่งคนทำหน้าที่เลขานุการของคณะกรรมการ

กรรมการตาม (๑) (๒) (๓) (๔) และ (๕) ข้อ ๒๘ ให้มีวาระอยู่ในตำแหน่งคราวละสี่ปีและอาจ ได้รับการคัดเลือกอีกได้ (ซึ่งแก้ไขเพิ่มเติมโดยระเบียบกระทรวงมหาดไทย ว่าด้วยการจัดทำแผนพัฒนาขององค์กร ปกครองส่วนท้องถิ่น (ฉบับที่ ๓) พ.ศ. ๒๕๖๑ ข้อ (๑๑) แต่ทั้งนี้ เทศบาลตำบลบ้านค้อ ได้แต่งตั้งคณะกรรมการ ติดตามและประเมินผลแผนพัฒนาเทศบาลตำบลบ้านค้อ คำสั่งที่ ๔๗๒/๒๕๖๑ ลงวันที่ ๑๒ ธันวาคม พ.ศ. ๒๕๖๑ ตามระเบียบกระทรวงมหาดไทย ว่าด้วยการจัดทำแผนพัฒนาขององค์กรปกครองส่วนท้องถิ่น พ.ศ. ๒๕๔๘ หมวด ๖ ข้อ ๒๘ ซึ่งคณะกรรมการมีวาระอยู่ในตำแหน่งคราวละสี่ปี

#### ขั้นตอนที่ ๒

คณะกรรมการติดตามและประเมินผลแผนพัฒนาท้องถิ่น กำหนดแนวทาง วิธีการในการติดตาม และประเมินผลแผนพัฒนา ตามระเบียบกระทรวงมหาดไทย ว่าด้วยการจัดทำแผนพัฒนาขององค์กรปกครองส่วน ท้องถิ่น พ.ศ.๒๕๔๘ ข้อ ๒๙ (๑)

#### ขั้นตอนที่ ๓

คณะกรรมการติดตามและประเมินผลแผนพัฒนาท้องถิ่น ดำเนินการติดตามและประเมินผล แผนพัฒนา ตามระเบียบกระทรวงมหาดไทย ว่าด้วยการจัดทำแผนพัฒนาขององค์กรปกครองส่วนท้องถิ่น พ.ศ. ๒๕๔๘ ข้อ ๒๙ (๒)

#### ขั้นตอนที่ ๔

คณะกรรมการติดตามและประเมินผลแผนพัฒนาท้องถิ่น รายงานผลและเสนอความเห็นซึ่งได้ จากการติดตามและประเมินผลแผนพัฒนาท้องถิ่นต่อผู้บริหารท้องถิ่น เพื่อให้ผู้บริหารท้องถิ่นเสนอต่อสภาท้องถิ่น และคณะกรรมการพัฒนาท้องถิ่น พร้อมทั้งประกาศผลการติดตามและประเมินผลแผนพัฒนาให้ประชาชนในท้องถิ่น ทราบในที่เปิดเผยภายในสิบห้าวันนับแต่วันรายงานผลและเสนอความเห็นดังกล่าว และต้องปิดประกาศไว้เป็นระยะ เวลาไม่น้อยกว่าสามสิบวันโดยอย่างน้อยปีละหนึ่งครั้งภายในเดือนธันวาคมของทุกปี ตามระเบียบกระทรวงมหาดไทย ว่าด้วยการจัดทำแผนพัฒนาขององค์กรปกครองส่วนท้องถิ่น พ.ศ. ๒๕๔๘ ข้อ ๒๙ (๓) ที่แก้ไขเพิ่มเติมโดยระเบียบ กระทรวงมหาดไทย ว่าด้วยการจัดทำแผนพัฒนาขององค์กรปกครองส่วนท้องถิ่น (ฉบับที่ ๓) พ.ศ. ๒๕๖๑ ข้อ ๑๒

#### ขั้นตอนที่ ๕

ผู้บริหารท้องถิ่นเสนอผลการติดตามและประเมินผลต่อสภาท้องถิ่น และคณะกรรมการพัฒนา ท้องถิ่น พร้อมกับประกาศผลการติดตามและประเมินผลแผนพัฒนาให้ประชาชนในท้องถิ่นทราบในที่เปิดเผย ภายในสิบห้าวันนับแต่วันที่ผู้บริหารท้องถิ่นเสนอผลการติดตามและประเมินผลดังกล่าวและต้องปิดประกาศโดย เปิดเผยไม่น้อยกว่าสามสิบวัน โดยอย่างน้อยปีละครั้งภายในเดือนธันวาคมของทุกปี ตามระเบียบกระทรวงมหาดไทย

ว่าด้วยการ.....



ว่าด้วยการจัดทำแผนพัฒนาขององค์กรปกครองส่วนท้องถิ่น พ.ศ. ๒๕๔๘ ข้อ ๓๐ (๕) ที่แก้ไขเพิ่มเติมโดยระเบียบกระทรวงมหาดไทย ว่าด้วยการจัดทำแผนพัฒนาขององค์กรปกครองส่วนท้องถิ่น (ฉบับที่ ๓) พ.ศ. ๒๕๖๑ ข้อ ๑๓

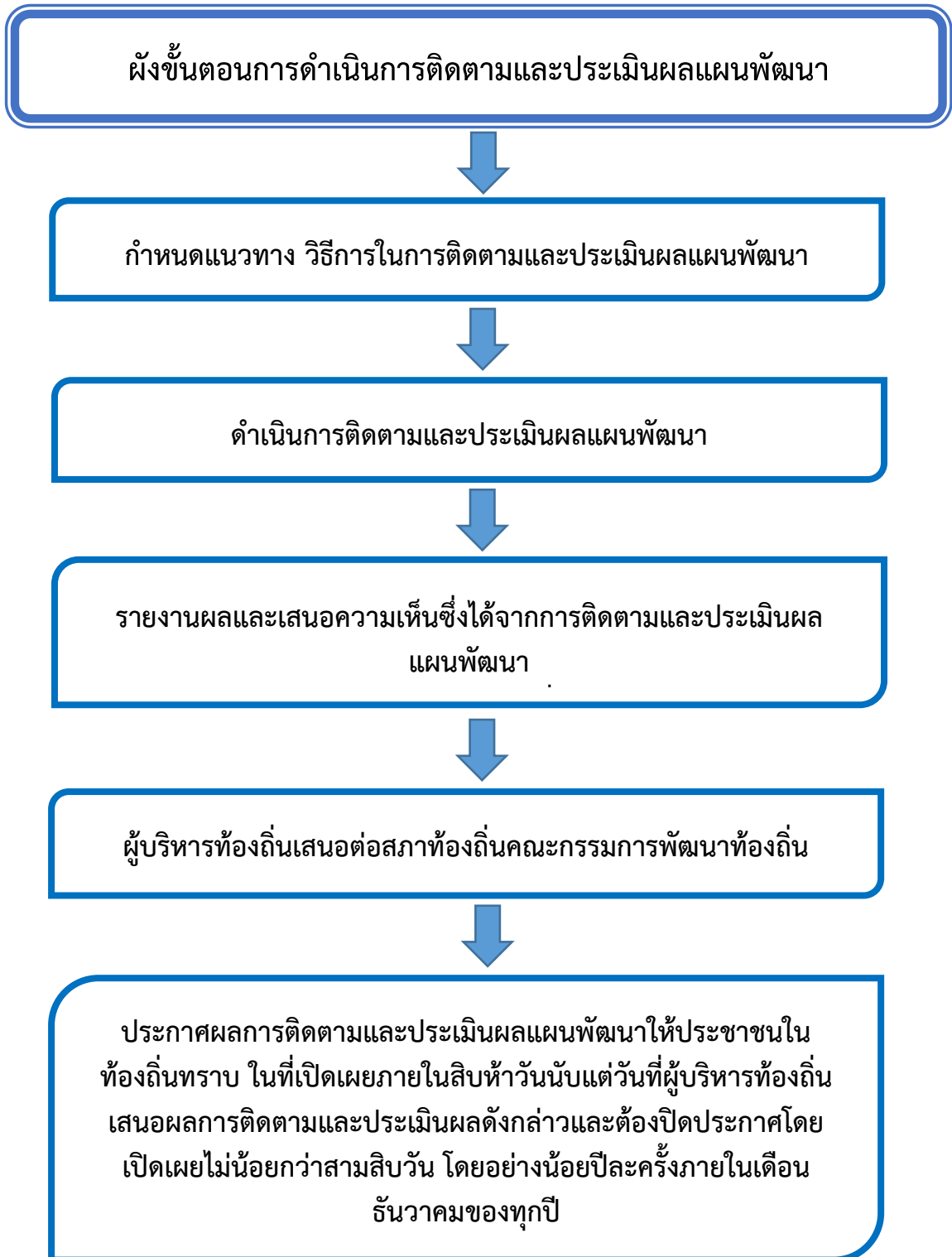

#### ๔. กรอบและแนวทางในการติดตามและประเมินผลแผนพัฒนา

คณะกรรมการติดตามและประเมินผลแผนพัฒนา ได้กำหนดกรอบและแนวทางในการติดตามและประเมินผลแผนพัฒนาของเทศบาลตำบลบ้านค้อ ตามระเบียบกระทรวงมหาดไทย ว่าด้วยการจัดทำแผนพัฒนาขององค์กรปกครองส่วนท้องถิ่น พ.ศ. ๒๕๔๘ และที่แก้ไขเพิ่มเติมถึง (ฉบับที่ ๓) พ.ศ. ๒๕๖๑ หนังสือกระทรวงมหาดไทย หนังสือกระทรวงมหาดไทย ด่วนที่สุด ที่ มท ๐๘๑๐.๓/ว ๒๙๓๑ ลงวันที่ ๑๕ พฤษภาคม ๒๕๖๒ เรื่อง ชักซ้อมแนวทางการทบทวนแผนพัฒนาท้องถิ่น (พ.ศ. ๒๕๖๑-๒๕๖๕) ขององค์กรปกครองส่วนท้องถิ่น ข้อ ๗ และคู่มือการติดตามและประเมินผลการทำงานและแปลงแผนไปสู่การปฏิบัติขององค์กรปกครองส่วนท้องถิ่น (โดยกรมส่งเสริมการปกครองท้องถิ่นร่วมกับมหาวิทยาลัยธรรมศาสตร์) ดังนี้

**๔.๑ กรอบเวลา (time & timeframe) ความสอดคล้อง (relevance) ความพอเพียง (adequacy) ความก้าวหน้า (progress) ประสิทธิภาพ (efficiency) ประสิทธิผล (effectiveness) ผลลัพธ์และผลผลิต (outcome and output) การประเมินผลกระทบการประเมินผลกระบวนการ (process evaluation) มีรายละเอียดดังนี้**

##### (๑) กรอบเวลา (time & timeframe)

การดำเนินโครงการเป็นไปตามห้วงเวลาที่กำหนดเอาไว้ในแผนการดำเนินงานหรือไม่ และเป็นห้วงเวลาที่ดำเนินการเหมาะสมต่อถูกต้องหรือไม่ มีความล่าช้าเกิดขึ้นหรือไม่

##### (๒) ความสอดคล้อง (relevance)

มีความสอดคล้องกับแผนพัฒนาเศรษฐกิจและสังคมแห่งชาติ แผนการบริหารราชการแผ่นดิน ยุทธศาสตร์ประเทศ ค่านิยมหลักของคนไทย นโยบายของรัฐบาล ยุทธศาสตร์และนโยบายของคณะรักษาความสงบแห่งชาติ (คสช.) ยุทธศาสตร์การพัฒนากลุ่มจังหวัด ยุทธศาสตร์การพัฒนาจังหวัด ยุทธศาสตร์การพัฒนาองค์กรปกครองส่วนท้องถิ่นในเขตจังหวัด แผนพัฒนาอำเภอ แผนพัฒนาตำบล แผนชุมชน วิสัยทัศน์ พันธกิจ จุดมุ่งหมายเพื่อการพัฒนา แนวทางการพัฒนา นโยบายผู้บริหาร รวมทั้งปัญหา ความต้องการของประชาคม และชุมชน

##### (๓) ความพอเพียง (adequacy)

การบรรจุโครงการในแผนพัฒนาเป็นโครงการที่มีความจำเป็นต่อประชาชนในชุมชน สามารถแก้ไขปัญหาที่เกิดขึ้นได้ในชุมชน และสามารถดำเนินการได้ตามอำนาจหน้าที่ของท้องถิ่น โดยคำนึงถึงงบประมาณของท้องถิ่น

##### (๔) ความก้าวหน้า (Progress)

พิจารณาถึงความก้าวหน้าในอนาคตของท้องถิ่น โดยพิจารณา

##### ๑) ด้านโครงสร้างพื้นฐาน

มีโครงสร้างพื้นฐานที่ดี มีถนนในการสัญจรไปมาได้สะดวก ปลอดภัย ประชาชนมีน้ำใช้ในการอุปโภค-บริโภคทุกวัน ครว้เรือน ประชาชนมีไฟฟ้าใช้ครบทุกครัวเรือน และมีไฟฟ้าสาธารณะครบทุกจุด มีแหล่งน้ำในการเกษตรพอเพียง

##### ๒) ด้านงานส่งเสริมคุณภาพชีวิต

เด็กได้รับการศึกษาขั้นพื้นฐานทุกคน ผู้สูงอายุ ผู้พิการ ผู้ป่วยเอดส์ ผู้ด้อยโอกาส ได้รับการดูแลอย่างทั่วถึงกลุ่มอาชีพมีความแข็งแรง โรคติดต่อ โรคระบาด โรคอุบัติใหม่ลดลง สภาพความเป็นอยู่ดีขึ้น มีที่อยู่อาศัยที่มีสภาพมั่นคงแข็งแรง ประชาชนมีสุขภาพร่างกายแข็งแรง

##### ๓) ด้านการจัดระเบียบชุมชนและการรักษาความสงบเรียบร้อย

ประชาชนได้รับความปลอดภัยในชีวิตและทรัพย์สิน ชุมชนปลอดภัยาสพหิต ปลอดภัยการพนัน อบายมุข การทะเลาะวิวาท

๔) ด้านเศรษฐกิจ.....

#### ๔) ด้านเศรษฐกิจ พาณิชยกรรมและการท่องเที่ยว

มีการขยายตัวทางเศรษฐกิจ การพาณิชยกรรมเพิ่มมากขึ้น มีการท่องเที่ยวในท้องถิ่นเพิ่มมากขึ้น ประชาชนมีรายได้เพิ่มขึ้นและเพียงพอในการดำรงชีวิต

#### ๕) ด้านทรัพยากรธรรมชาติและสิ่งแวดล้อม

ทรัพยากรธรรมชาติไม่ถูกทำลาย สภาพแวดล้อมในชุมชนดีขึ้น ปราศจากมลภาวะที่เป็นพิษ ชยะในชุมชนลดลงและถูกกำจัดอย่างเหมาะสม ปริมาณน้ำเสียลดลง การระบายน้ำดีขึ้น

#### ๖) ด้านศิลปะ วัฒนธรรม จารีตประเพณีและภูมิปัญญาท้องถิ่น

ศิลปะ วัฒนธรรม จารีตประเพณีและภูมิปัญญาท้องถิ่นท้องถิ่นยังคงอยู่และได้รับการส่งเสริมอนุรักษ์สู่คนรุ่นต่อไป ประชาชน เด็กและเยาวชนในท้องถิ่นมีจิตสำนึก เกิดความตระหนัก และเข้ามามีส่วนร่วมในการอนุรักษ์ พื้นฟู และสืบสานภูมิปัญญาและคุณค่าความหลากหลายทางวัฒนธรรม ทั้งที่เป็นชีวิต ค่านิยมที่ดีงาม และความเป็นไทย รวมทั้งได้เรียนรู้ความสำคัญ รู้จักวิถีชีวิต รู้ถึงคุณค่าของประวัติศาสตร์ในท้องถิ่น ความเป็นมาและวัฒนธรรมประเพณีของท้องถิ่น อันจะสร้างความภูมิใจและจิตสำนึกในการรักษาวัฒนธรรมประเพณีของท้องถิ่นสืบไป

#### (๕) ประสิทธิภาพ (efficiency)

ติดตามและประเมินโครงการที่ดำเนินการว่าสามารถดำเนินการได้บรรลุวัตถุประสงค์หรือไม่ มีผลกระทบเกิดขึ้นหรือไม่ ผู้เข้าร่วมโครงการมีความพึงพอใจหรือไม่ การดำเนินโครงการสามารถแก้ไขปัญหาของชุมชนได้หรือไม่ งบประมาณถูกใช้ไปอย่างประหยัดและคุ้มค่า ทรัพย์สินของ เช่น วัสดุ อุปกรณ์ ครุภัณฑ์ ถูกใช้ไปอย่างคุ้มค่า มีการบำรุงรักษาและซ่อมแซม มีการปรับปรุงหรือไม่

#### (๖) ประสิทธิภาพ (effectiveness)

ประชาชนมีความพึงพอใจมากน้อยเพียงใด ปัญหาของชุมชนประชาชนได้รับการแก้ไขหรือไม่ มีผลกระทบต่อประชาชนในชุมชนหรือไม่

#### (๗) ผลลัพธ์และผลผลิต (outcome and output)

ประชาชน ชุมชน ได้รับอะไรจากการดำเนินโครงการของเทศบาล ซึ่งส่งผลไปถึงการพัฒนาจังหวัด ภูมิภาคและระดับประเทศ

#### (๘) การประเมินผลกระทบการประเมินผลกระบวนการ (process evaluation)

เป็นการประเมินถึงผลกระทบต่อชุมชนและสังคมและหน่วยงานที่เกี่ยวข้อง โดยพิจารณาถึงผลกระทบต่อสุขภาพของประชาชน สังคม สภาพแวดล้อม สิ่งแวดล้อม ธรรมชาติ เศรษฐกิจ ว่ามีผลกระทบเกิดขึ้นอย่างไร สาเหตุจากอะไร ประเมินผลกระบวนการดำเนินงานโครงการ กระบวนการเหมาะสม ถูกต้องหรือไม่

### ๔.๒ การวิเคราะห์สภาพแวดล้อมของท้องถิ่น

คณะกรรมการติดตามและประเมินผลแผนพัฒนา ดำเนินการวิเคราะห์สภาพแวดล้อมท้องถิ่น ในระดับชุมชนและทั้งในเขตองค์กรปกครองส่วนท้องถิ่น และรวมทั้งตำบล อำเภอ เนื่องจากในเขตเทศบาลนั้นมีหมู่บ้านที่บางส่วนหรือและส่วนใหญ่อยู่ในเขตเทศบาลและเขต อปท.ข้างเคียง ซึ่งมีปฏิสัมพันธ์ซึ่งกันและกันกับสภาพแวดล้อมภายใต้สังคมที่เป็นทั้งระบบเปิดมากกว่าระบบปิดในปัจจุบัน โดยการวิเคราะห์สภาพแวดล้อมเป็นการวิเคราะห์สภาพแวดล้อมทั้งภายนอกและภายใน ดังนี้

#### (๑) การวิเคราะห์สภาพแวดล้อมภายนอก

คณะกรรมการติดตามและประเมินผลแผนพัฒนา ดำเนินการวิเคราะห์สภาพแวดล้อมภายนอก เป็นการตรวจสอบ ประเมินและกรองปัจจัยหรือข้อมูลจากสภาพแวดล้อมภายนอกที่มีผลกระทบต่อท้องถิ่น

เช่น สภาพ.....

เศรษฐกิจ เทคโนโลยี การเมือง กฎหมาย สังคม สิ่งแวดล้อม วิเคราะห์เพื่อให้เกิดการบูรณาการ (integration) ร่วมกันกับองค์กรปกครองส่วนท้องถิ่น หน่วยงานราชการหรือรัฐวิสาหกิจ การวิเคราะห์สภาพภายนอกนี้ เป็นการระบุถึงโอกาสและอุปสรรคที่จะต้องดำเนินการและแก้ไขปัญหาที่เกิดขึ้น

## (๒) การวิเคราะห์สภาพแวดล้อมภายใน

เป็นการตรวจสอบ ประเมินและกรองปัจจัยหรือข้อมูลจากสภาพแวดล้อมในท้องถิ่น ปัจจัยใดเป็นจุดแข็งหรือจุดอ่อนที่องค์กรปกครองส่วนท้องถิ่นจะแสวงหาโอกาสพัฒนาและหลีกเลี่ยงอุปสรรคที่อาจจะเกิดขึ้นได้ ซึ่งการติดตามและประเมินผลโดยกำหนดให้มีการวิเคราะห์สภาพแวดล้อมภายใน สามารถทำได้หลายแนวทาง เช่น การวิเคราะห์ห่วงโซ่แห่งคุณค่าภายในท้องถิ่น (value-chain analysis) การวิเคราะห์ปัจจัยภายในตามสายงาน (scanning functional resources) เป็นการวิเคราะห์ ตรวจสอบ ติดตามองค์กรปกครองส่วนท้องถิ่นเพื่อวิเคราะห์ถึงจุดแข็งและจุดอ่อน

### ๔.๓ การติดตามประเมินผลแผนพัฒนา

➤ ติดตามและประเมินผลยุทธศาสตร์และโครงการตามแนวทางการพิจารณาการติดตามและประเมินผลยุทธศาสตร์ และตามแนวทางการพิจารณาการติดตามและประเมินผลโครงการ เพื่อความสอดคล้องแผนพัฒนาท้องถิ่น (พ.ศ. ๒๕๖๑ - ๒๕๖๕)

➤ ติดตามและประเมินผลแผนพัฒนาท้องถิ่น (พ.ศ. ๒๕๖๑ - ๒๕๖๕) ปีงบประมาณ พ.ศ. ๒๕๖๓

๔.๔ ดำเนินการตรวจสอบในระหว่างการดำเนินโครงการพัฒนาและกิจกรรมที่ดำเนินการจริงทั้งหมดในพื้นที่ขององค์กรปกครองส่วนท้องถิ่นประจำปีงบประมาณนั้น ว่าสามารถเป็นไปตามเป้าหมายที่ตั้งไว้หรือไม่

๔.๕ สรุปผลการดำเนินโครงการในแผนพัฒนา

๔.๖ สรุปผลการประเมินความพึงพอใจ

๔.๗ เปรียบเทียบผลการดำเนินงานในปีที่ผ่านมาและปีปัจจุบัน

๔.๘ เสนอแนะความคิดเห็นที่ได้จากการติดตามและประเมินผล

## ๕. ระเบียบ วิธีการในการติดตามและประเมินผลแผนพัฒนา

ระเบียบ วิธีในการติดตามและประเมินผล วิธีการในการติดตามและประเมินผลแผนพัฒนา ซึ่งต้องกำหนดวิธีการติดตามและประเมิน กำหนดช่วงเวลาในการติดตามและประเมินผล โดยมีองค์ประกอบที่สำคัญ ๒ ประการ ดังนี้

๕.๑ ระเบียบในการติดตามและประเมินผลแผนพัฒนา ระเบียบวิธีในการติดตามและประเมินผลแผนพัฒนา มีองค์ประกอบ ๔ ประการ ดังนี้

(๑) ผู้เข้าร่วมติดตามและประเมินผล ได้แก่ คณะกรรมการติดตามและประเมิน ผู้รับผิดชอบแผนพัฒนา สมาชิกสภา ประชาชนในท้องถิ่น ผู้มีส่วนเกี่ยวข้อง และผู้มีส่วนได้เสีย(stakeholders) ในท้องถิ่น ผู้รับผิดชอบโครงการ

(๒) ขั้นตอนในการติดตามและประเมินผล (รายละเอียดตามหัวข้อที่ ๓ ข้างต้น)

(๓) ช่วงระยะเวลาในการติดตามและประเมินผล

คณะกรรมการต้องดำเนินการติดตามรายงานผลและเสนอความเห็นซึ่งได้จากการติดตามและประเมินผลแผนพัฒนาท้องถิ่นต่อผู้บริหารท้องถิ่น เพื่อให้ผู้บริหารท้องถิ่นเสนอต่อสภาท้องถิ่น และคณะกรรมการพัฒนาท้องถิ่น พร้อมทั้งประกาศผลการติดตามและประเมินผลแผนพัฒนาให้ประชาชนในท้องถิ่นทราบในที่เปิดเผย ภายในสิบห้าวันนับแต่วันรายงานผลและเสนอความเห็นดังกล่าว และต้องปิดประกาศไว้เป็นระยะเวลาไม่น้อยกว่าสามสิบวันโดยอย่างน้อยปีละหนึ่งครั้งภายในเดือนธันวาคมของทุกปี

(๔) เครื่องมือ.....

#### (๔) เครื่องมือ อันได้แก่

เครื่องมือ อุปกรณ์ สิ่งที่ใช้เป็นสื่อสำหรับการติดตามและประเมินผล เพื่อใช้ในการรวบรวมข้อมูลแผนพัฒนาที่ได้กำหนดขึ้น ซึ่งมีผลต่อการพัฒนาท้องถิ่น ข้อมูลดังกล่าวเป็นได้ทั้งข้อมูลเชิงปริมาณ และข้อมูลเชิงคุณภาพ มีความจำเป็นและสำคัญในการนำมาหาค่าและผลของประโยชน์ที่ได้รับจากแผนพัฒนา เป็นแบบสอบถาม แบบวัดคุณภาพแผน แบบติดตามและประเมินผลโครงการสำหรับแผนพัฒนาเพื่อความสอดคล้องของยุทธศาสตร์ และโครงการ แบบตัวบ่งชี้ของการปฏิบัติงาน แบบบันทึกข้อมูล แบบรายงาน เพื่อนำไปวิเคราะห์ทางสถิติ และการหาผลสัมฤทธิ์โดยรูปแบบต่างๆ ที่สอดคล้องกับบริบทของท้องถิ่น

#### (๕) กรรมวิธี อันได้แก่

เป็นเป็นวิธีการติดตามและประเมินผล จะต้องศึกษาเอกสารที่เกี่ยวข้องกับยุทธศาสตร์ ซึ่งเป็นการตรวจดูเอกสารหลักฐานต่างๆ ที่เป็นทรัพย์สินขององค์กรปกครองส่วนท้องถิ่น ที่เกี่ยวข้องกับการพัฒนาท้องถิ่น โดยดำเนินการตรวจสอบเอกสารหลักฐานต่างๆ อันได้แก่แผนพัฒนา แผนการดำเนินการ เทศบัญญัติงบประมาณรายจ่าย การลงนามในสัญญา การเบิกจ่ายงบประมาณ เอกสารการดำเนินโครงการ ทรัพย์สินต่างๆ มีอยู่จริงหรือไม่ สภาพของทรัพย์สินนั้นเป็นอย่างไร อันได้แก่ ครุภัณฑ์ ที่ดินและสิ่งก่อสร้าง กลุ่มผลประโยชน์ต่างๆ เพื่อตรวจดูว่าดำเนินการให้เป็นไปตามวัตถุประสงค์และได้รับผลตามที่ตั้งไว้หรือไม่ โดยการเก็บข้อมูล วิเคราะห์ข้อมูล (data analysis)

### ๕.๒ วิธีในการติดตามและประเมินผล

#### (๑) การออกแบบการติดตามและประเมินผล

ดำเนินการออกแบบการติดตามประเมินผล เริ่มจากการเก็บรวบรวมข้อมูล การนำข้อมูลมาวิเคราะห์ เปรียบเทียบ การค้นหาผลกระทบของการดำเนินโครงการ ผลกระทบต่อองค์กรสอบถามข้อมูลจากผู้รับผิดชอบโครงการ นำมาวิเคราะห์ปัญหา สรุปผลเสนอแนะการแก้ไข้ปัญหา

#### (๒) วิธีการเก็บรวบรวมข้อมูลการติดตามและประเมินผลแผนพัฒนา

โดยดำเนินการเก็บข้อมูลจากแผนยุทธศาสตร์การพัฒนา แผนพัฒนาท้องถิ่น แผนการดำเนินการ เทศบัญญัติงบประมาณรายจ่าย เอกสารการเบิกจ่าย ภาพถ่าย ทะเบียนทรัพย์สิน เอกสารการดำเนินโครงการจากผู้รับผิดชอบโครงการ ลงพื้นที่ตรวจสอบ สอบถามประชาชนในพื้นที่

### ๖. เครื่องมือที่ใช้ในการติดตามและประเมินผลแผนพัฒนา

สิ่งที่จะทำให้การติดตามและประเมินผลมีประสิทธิภาพก็คือเครื่องมือที่ใช้ในการดำเนินการติดตามประเมินผลตามที่กล่าวไปแล้วในระเบียบวิธีการติดตามและประเมินผล คณะกรรมการได้พิจารณาเครื่องมือที่ใช้ในการติดตามและประเมินผลแผนพัฒนา ดังนี้

**การติดตามและประเมินผลแผนพัฒนาจะต้องดำเนินการการวัดผลในเชิงปริมาณและเชิงคุณภาพ**

#### (๑) การวัดผลในเชิงปริมาณ (Quantity) โดยเครื่องมือที่ใช้ในการติดตามและประเมินผลในเชิงปริมาณ

(๑.๑) แบบประเมินผลการดำเนินงานขององค์กรปกครองส่วนท้องถิ่นตามยุทธศาสตร์การพัฒนา

(๑.๒) ข้อมูลจากระบบสารสนเทศการบริหารจัดการเพื่อการวางแผนและประเมินผลการใช้จ่ายงบประมาณขององค์กรปกครองส่วนท้องถิ่น (E-plan : Electronic Plan)

#### (๒) การวัดผลในเชิงคุณภาพ(Quality) มีการวัดผลดังนี้

(๒.๑) แบบการกำกับจัดทำแผนพัฒนาท้องถิ่น (พ.ศ.๒๕๖๑ - ๒๕๖๕)

(๒.๒) การติดตาม.....

(๒.๒) การติดตามและประเมินผลแผนพัฒนาท้องถิ่น ตามแนวทางการพิจารณาการติดตามและประเมินผลยุทธศาสตร์ และตามแนวทางการพิจารณาการติดตามและประเมินผลโครงการ เพื่อความสอดคล้องแผนพัฒนาท้องถิ่น (พ.ศ. ๒๕๖๑ - ๒๕๖๕)

(๒.๓) การติดตามและประเมินผลโครงการตาม Kpis (Key Performance Indicator) และผลกระทบ (Impact) ดำเนินการติดตามประเมินผลรายโครงการ โดยให้ผู้รับผิดชอบโครงการเป็นผู้รับผิดชอบดำเนินการติดตามโครงการโดยผู้รับผิดชอบโครงการอาจมอบหมายให้บุคคล หรือคณะกรรมการ หรือ คณะทำงาน กำหนดแบบและวิธีการติดตามและประเมินได้ตามความเหมาะสม

(๒.๔) การสำรวจความพึงพอใจในการวัดผลเชิงคุณภาพโดยภาพรวม โดยได้มีการประเมินความพึงพอใจ ซึ่งการประเมินความพึงพอใจทำให้ทราบถึงผลเชิงคุณภาพในการดำเนินงานของเทศบาลในภาพรวม โดยเครื่องมือที่ใช้ในการประเมินความพึงพอใจ มีดังนี้

แบบที่ ๓/๒ แบบประเมินความพึงพอใจต่อผลการดำเนินงานของเทศบาลตำบลบ้านค้อในภาพรวม

แบบที่ ๓/๓ แบบประเมินความพึงพอใจต่อผลการดำเนินงานของเทศบาลตำบลบ้านค้อในแต่ละยุทธศาสตร์

(แบบที่ ๓/๒ และ ๓/๓ ตามคู่มือการติดตามและประเมินผลการจัดทำและแปลงแผนไปสู่การปฏิบัติขององค์กรปกครองส่วนท้องถิ่น โดยกรมส่งเสริมการปกครองท้องถิ่นร่วมกับมหาวิทยาลัยธรรมศาสตร์)

แบบที่ ๓/๔ แบบประเมินความพึงพอใจของผู้รับบริการในงานบริการของเทศบาลตำบลบ้านค้อ (ให้หน่วยงานภายนอกดำเนินการ)

## ๗. ประโยชน์ของการติดตามและประเมินผลแผนพัฒนา

- ๑) ทำรู้อาการนำนโยบายไปปฏิบัติมีสมรรถภาพในการจัดการและบริหารมากขึ้นเพียงใด
- ๒) เห็นจุดสำคัญที่จะต้องปรับปรุงแก้ไขอย่างชัดเจน ทั้งวัตถุประสงค์ของแผนงาน ขั้นตอนการปฏิบัติ ทรัพยากรที่ต้องใช้ ช่วงเวลาที่จะต้องกระทำให้เสร็จ ซึ่งจะทำให้แผนงานมีความเหมาะสมต่อการนำไปปฏิบัติให้บรรลุวัตถุประสงค์อย่างมีประสิทธิภาพยิ่งขึ้น
- ๓) ทำให้ทราบว่าจำเป็นต้องเปลี่ยนแปลงโครงการอย่างไรบ้างให้เหมาะสม ระดับการเปลี่ยนแปลงมากขึ้นแค่ไหน การเปลี่ยนแปลงจะก่อให้เกิดผลกระทบอะไรบ้าง อาทิ เช่น การเปลี่ยนแปลงวัตถุประสงค์บางส่วน การเปลี่ยนแนวทางการปฏิบัติ หรือการเปลี่ยนแปลงหน่วยงานที่รับผิดชอบการนำโครงการไปปฏิบัติ เป็นต้น
- ๔) ทำให้ทราบว่ามาตรการหรือกิจกรรมที่ใช้อยู่มีข้อบกพร่องอะไรบ้าง ข้อบกพร่องดังกล่าวเกิดจากสาเหตุอะไร เพื่อนำมาประมวลผลเพื่อแสวงหาแนวทางแก้ไขปรับปรุงมาตรการใหม่ให้เหมาะสมต่อการนำไปปฏิบัติให้บรรลุวัตถุประสงค์ยิ่งขึ้น
- ๕) ทำให้ทราบว่าขั้นตอนใดบ้างที่มีปัญหาอุปสรรค และปัญหาอุปสรรคเหล่านั้นเกิดจากสาเหตุอะไร เมื่อทราบข้อมูลทั้งหมด การประเมินผลจะเป็นเครื่องมือสำคัญในการปรับปรุงขั้นตอนการทำงานของแผนงานให้มีความกระชับชัดเจน เพื่อขจัดปัญหาอุปสรรคที่เกิดขึ้นในแต่ละขั้นตอนให้หมดไป
- ๖) ทำให้ทราบว่าแผนงานที่นำไปปฏิบัติมีจุดแข็ง (stregths) และจุดอ่อน (weaknesses) อะไรบ้าง และจุดอ่อนที่พบเกิดจากสาเหตุอะไรและจะแก้ไขได้อย่างไร เมื่อได้ทำการวิเคราะห์ข้อมูลครบถ้วนแล้ว ผลการวิเคราะห์จะนำไปสู่การพัฒนาแผนงานให้มีความเหมาะสมและมีประสิทธิภาพยิ่งขึ้น
- ๗) ทำให้ผู้ให้การสนับสนุนการนำโครงการไปปฏิบัติและผู้สนับสนุนการประเมินผลทราบผลของการนำนโยบายไปปฏิบัติบรรลุวัตถุประสงค์เพียงใด มีปัญหาอุปสรรคที่จะต้องปรับปรุงแก้ไขโครงการหรือไม่

(ผู้สนับสนุน.....)

(ผู้สนับสนุนทางการเงินมี ๒ ส่วน คือ ส่วนแรก คือ ผู้สนับสนุนการเงินแก่โครงการ เพื่อให้การนำโครงการไปปฏิบัติประสบผลสำเร็จ และส่วนที่สอง คือ ผู้ให้การสนับสนุนทางการเงินเพื่อทำการประเมินผลโครงการ ทั้งผู้ให้การสนับสนุนการนำโครงการไปปฏิบัติและผู้สนับสนุนทางการเงิน เพื่อทำการประเมินผลต่างๆ)

๘) การประเมินจะชี้ให้เห็นว่าแนวความคิดริเริ่มใหม่ในการแก้ไขปัญหาของท้องถิ่นประสบความสำเร็จตามวัตถุประสงค์ที่กำหนดไว้เพียงใด มีปัญหาและอุปสรรคในการดำเนินงานอย่างไรบ้าง และปัญหาอุปสรรคเหล่านี้ได้ผลเพียงใด และหรือจะต้องปรับปรุงในส่วนใดบ้าง

๙) การประเมินจะทำให้เกิดความกระจ่างชัดว่าโครงการใดที่นำไปปฏิบัติแล้วได้ผลดีสมควรจะขยายโครงการให้ครอบคลุมกว้างขวางยิ่งขึ้นหรือโครงการใดมีปัญหาอุปสรรคมากและไม่สอดคล้องกับการแก้ไขปัญหาของสังคมควรจะยุติโครงการเสียเพื่อลดความสูญเสียให้น้อยลง หรือในกรณีที่มีโครงการที่มีลักษณะแข่งขันกันการประเมินผลจะทำให้ทราบว่าโครงการใดมีประสิทธิภาพในการแก้ไขปัญหาของสาธารณชนสมควรสนับสนุนให้ดำเนินการต่อไป ส่วนโครงการที่ไม่ประสบความสำเร็จ หรือให้ผลตอบแทนน้อยกว่ามากก็ควรยกเลิกทิ้งเสีย

#### ๘. คณะกรรมการติดตามและประเมินผลแผนพัฒนาเทศบาลตำบลบ้านค้อ

ตามระเบียบกระทรวงมหาดไทย ว่าด้วยการจัดทำแผนพัฒนาขององค์กรปกครองส่วนท้องถิ่น พ.ศ. ๒๕๔๘ การติดตามและประเมินผลแผนพัฒนา กำหนดให้ต้องมีการติดตามและประเมินผลแผนพัฒนาขององค์กรปกครองส่วนท้องถิ่น ซึ่งกำหนดไว้ดังนี้

ข้อ ๒๘ ให้ผู้บริหารท้องถิ่นแต่งตั้งคณะกรรมการติดตามและประเมินผลแผนพัฒนาท้องถิ่น ประกอบด้วย

- (๑) สมาชิกสภาท้องถิ่นที่สภาท้องถิ่นคัดเลือกจำนวนสามคน
- (๒) ผู้แทนประชาคมท้องถิ่นที่ประชาคมท้องถิ่นคัดเลือกจำนวนสองคน
- (๓) ผู้แทนหน่วยงานที่เกี่ยวข้องที่ผู้บริหารท้องถิ่นคัดเลือกจำนวนสองคน
- (๔) หัวหน้าส่วนการบริหารที่คัดเลือกกันเองจำนวนสองคน
- (๕) ผู้ทรงคุณวุฒิที่ผู้บริหารท้องถิ่นคัดเลือกจำนวนสองคน

โดยให้คณะกรรมการเลือกกรรมการหนึ่งคนทำหน้าที่ประธานคณะกรรมการและกรรมการอีกหนึ่งคนทำหน้าที่เลขานุการของคณะกรรมการ

และตามระเบียบกระทรวงมหาดไทย ว่าด้วยการจัดทำแผนพัฒนาขององค์กรปกครองส่วนท้องถิ่น (ฉบับที่ ๓) พ.ศ. ๒๕๖๑ ข้อ ๑๑ กรรมการตาม (๑) (๒) (๓) (๔) และ (๕) ให้มีวาระอยู่ในตำแหน่งคราวละสี่ปี และอาจได้รับการคัดเลือกอีกได้ ซึ่งตามระเบียบข้อ ๒๘ นี้ เทศบาลตำบลบ้านค้อได้แต่งตั้งคณะกรรมการติดตามและประเมินผลแผนพัฒนาเทศบาลตำบลบ้านค้อ ประกอบด้วย

๑. นายทองสุข คลังกลาง	ประธานสภาเทศบาลฯ	ประธานกรรมการ
๒. นายมานะ บุญสม	รองประธานสภาเทศบาลฯ	กรรมการ
๓. นายขันชัย สูงนารถ	สมาชิกสภาเทศบาลฯ	กรรมการ
๔. นายวิรัตน์ ด้านพงษ์	ผู้แทนประชาคมท้องถิ่น	กรรมการ
๕. นายทองแดง ตะโนนทอง	ผู้แทนประชาคมท้องถิ่น	กรรมการ
๖. นายสมชัย รัตนมนตรี	ผอ.โรงเรียนบ้านค้อ(ผู้แทนหน่วยงาน)	กรรมการ
๗. นางนงฎกานต์ ละออย้อย	ผอ.รพ.ส่งเสริมสุขภาพฯ(ผู้แทนหน่วยงาน)	กรรมการ
๘. นายสะอาด พันธุ์แน่น	ผู้ทรงคุณวุฒิ (ด้านอาชีพ ช่างไม้)	กรรมการ
๙. นางเจียม ศรีภูธร	ผู้ทรงคุณวุฒิ (ด้านอาหาร)	กรรมการ
๑๐. นายอิทธิพล ภูเงิน	ผอ.กองช่าง	กรรมการ
๑๑. นายเดชา โพธิกุล	หัวหน้าสำนักปลัด	กรรมการ/เลขานุการ

ตามระเบียบกระทรวงมหาดไทยว่าด้วยการจัดทำแผนพัฒนาขององค์กรปกครองส่วนท้องถิ่น พ.ศ. ๒๕๔๘ ข้อ ๒๙ และตามระเบียบกระทรวงมหาดไทยว่าด้วยการจัดทำแผนพัฒนาขององค์กรปกครองส่วนท้องถิ่น (ฉบับที่ ๓) พ.ศ. ๒๕๖๑ ข้อ ๑๒, ๑๓ คณะกรรมการติดตามและประเมินผลแผนพัฒนาท้องถิ่น มีอำนาจหน้าที่ ดังนี้

- (๑) กำหนดแนวทาง วิธีการในการติดตามและประเมินผลแผนพัฒนา
- (๒) ดำเนินการติดตามและประเมินผลแผนพัฒนา
- (๓) รายงานผลและเสนอความเห็น ซึ่งได้จากการติดตามและประเมินผลแผนพัฒนาต่อผู้บริหารท้องถิ่น เพื่อให้ผู้บริหารท้องถิ่นเสนอต่อสภาท้องถิ่น และคณะกรรมการพัฒนาท้องถิ่น พร้อมทั้งประกาศผลการติดตามและประเมินผลแผนพัฒนาให้ประชาชนในท้องถิ่นทราบในที่เปิดเผยภายในสิบห้าวันนับแต่วันรายงานผลและเสนอความเห็นดังกล่าว และต้องปิดประกาศไว้เป็นระยะเวลาไม่น้อยกว่าสามสิบวัน โดยอย่างน้อยปีละหนึ่งครั้งภายในเดือนธันวาคมของทุกปี
- (๔) แต่งตั้งคณะอนุกรรมการหรือคณะทำงานเพื่อช่วยปฏิบัติงานตามที่เห็นสมควร

ตามระเบียบกระทรวงมหาดไทยว่าด้วยการจัดทำแผนพัฒนาขององค์กรปกครองส่วนท้องถิ่น พ.ศ. ๒๕๔๘ ข้อ ๓๐ และตามระเบียบกระทรวงมหาดไทยว่าด้วยการจัดทำแผนพัฒนาขององค์กรปกครองส่วนท้องถิ่น (ฉบับที่ ๓) พ.ศ. ๒๕๖๑ ข้อ ๑๓ องค์กรปกครองส่วนท้องถิ่นอาจมอบให้หน่วยงานหรือบุคคลภายนอกดำเนินการหรือร่วมดำเนินการติดตามและประเมินผลแผนพัฒนาได้ โดยมีขั้นตอนดำเนินการ ดังนี้

- (๑) คณะกรรมการติดตามและประเมินผลแผนพัฒนาท้องถิ่นจัดทำร่างข้อกำหนด ขอบข่ายและรายละเอียดของงานที่จะมอบหมายให้หน่วยงานหรือบุคคลภายนอกดำเนินการ เพื่อเสนอผู้บริหารท้องถิ่น
- (๒) ผู้บริหารท้องถิ่นพิจารณาอนุมัติข้อกำหนด ขอบข่ายและรายละเอียดของงาน
- (๓) หน่วยงานหรือบุคคลภายนอกดำเนินการหรือร่วมดำเนินการติดตามและประเมินผล
- (๔) ให้หน่วยงานหรือบุคคลภายนอกที่ดำเนินการ หรือร่วมดำเนินการติดตามและประเมินผล รายงานผลการดำเนินการ ซึ่งได้จากการติดตามและประเมินผล ต่อคณะกรรมการติดตามและประเมินผล เพื่อประเมินผลการรายงานผล เสนอความเห็นต่อผู้บริหารท้องถิ่น
- (๕) ผู้บริหารท้องถิ่นเสนอผลการติดตามและประเมินผลต่อสภาท้องถิ่น คณะกรรมการพัฒนาท้องถิ่น พร้อมทั้งประกาศผลการติดตามและประเมินผลแผนพัฒนาท้องถิ่น ให้ประชาชนในท้องถิ่นทราบในที่เปิดเผยภายในสิบห้าวันนับแต่วันที่ผู้บริหารท้องถิ่นเสนอผลการติดตามและประเมินผลดังกล่าว และต้องปิดประกาศโดยเปิดเผยไม่น้อยกว่าสามสิบวัน โดยอย่างน้อยปีละหนึ่งครั้งภายในเดือนธันวาคมของทุกปี

ข้อ ๓๑ เพื่อประโยชน์ของประชาชนโดยส่วนรวมและเพื่อให้การบริหารงานขององค์กรปกครองส่วนท้องถิ่น สอดคล้องกับแนวนโยบายของรัฐบาล กระทรวงมหาดไทย อาจจัดให้มีการติดตามและประเมินผลการดำเนินงานตามแผนพัฒนาขององค์กรปกครองส่วนท้องถิ่นได้ตามความเหมาะสม





## ส่วนที่ ๒ สภาพทั่วไปและข้อมูลพื้นฐาน

### ๑. กายภาพ

#### ๑.๑ ที่ตั้งของหมู่บ้านหรือตำบล

เทศบาลตำบลบ้านค้อ ตั้งอยู่ที่บ้านโคกป่ากุง หมู่ที่ ๒ ตำบลบ้านค้อ อำเภอโนนสัง จังหวัดหนองบัวลำภู ระยะทางห่างจากอำเภอประมาณ ๖ ก.ม. ห่างจากตัวจังหวัดประมาณ ๔๓ ก.ม. มีพื้นที่ จำนวน ๖๕ ตารางกิโลเมตร หรือคิดเป็นเนื้อที่ จำนวน ๔๐,๖๒๕ ไร่

ที่อยู่อาศัย ๓,๕๓๗ ไร่ แหล่งน้ำ ๔,๘๑๒ ไร่ ป่าไม้ ๑๒,๒๙๘ ไร่ ปลูกข้าว ๑๕,๕๑๖ ไร่ ปลูกพืชผัก ๔๐๐ ไร่ ปลูกไม้ผล ๔๙๒ ไร่ ปลูกมันสำปะหลัง ๕๓๘ ไร่ ปลูกยูคาลิปตัส ๓๕ ไร่ ปลูกยางพารา ๓๐๐ ไร่ โดยมีอาณาเขตติดกับพื้นที่ตำบลต่างๆ ดังนี้

- ทิศเหนือ ติดต่อกับเขตตำบลกุดคู อำเภอนोनสัง จังหวัดหนองบัวลำภู
- ทิศใต้ ติดกับอ่างเก็บน้ำเขื่อนอุบลรัตน์ จังหวัดขอนแก่น
- ทิศตะวันออก ติดเทือกเขาภูเก้า - ภูพานคำ
- ทิศตะวันตก ติดต่อกับเขตเทศบาลตำบลโนนสัง อำเภอนोनสัง จังหวัดหนองบัวลำภู

#### ๑.๒ ลักษณะภูมิประเทศ

เป็นที่ราบสูง ความสูงของภูมิประเทศระหว่าง ๑๘๐ - ๕๒๐ เมตรจากระดับน้ำทะเลปานกลาง มีเทือกเขาสูงเป็นแนวยาวอยู่ด้านทิศตะวันออกของตำบล เรียกว่า “ภูพานคำ” ซึ่งเป็นเขตอุทยานแห่งชาติ ภูเก้า - ภูพานคำ ลาดต่ำลงมาทางทิศตะวันตกจนถึงลำห้วยโซมเป็นเขตแบ่งตำบล และทิศใต้เป็นที่ราบลุ่มเขื่อนอุบลรัตน์ มีปริมาณน้ำขึ้นลงตามฤดูกาล ในฤดูแล้งสามารถปลูกพืชฤดูแล้งในพื้นที่เขื่อนได้

#### ลักษณะภูมิอากาศ

ลักษณะภูมิอากาศแบ่งออกเป้น ๓ ฤดู เช่นเดียวกับจังหวัดอื่นๆ ในภาคตะวันออกเฉียงเหนือ ได้แก่ ฤดูร้อน ฤดูฝน ฤดูหนาว สภาพอากาศโดยทั่วไปขึ้นอยู่กับมรสุมที่พัดมานประจำปีจัดอยู่ในประเภทภูมิอากาศแบบพื้นเมืองร้อนเฉพาะฤดู กล่าวคือ จะมีฝนตกเฉพาะฤดูฝน สลับกับช่วง แห้งแล้งในฤดูหนาวและร้อน

ตำบลบ้านค้อมีอากาศบริสุทธิ์อยู่ทั่วไป เนื่องจากไม่มีโรงงาน อุตสาหกรรมที่ก่อมลพิษ และไม่มีปัญหาการจราจร บรรยากาศเหมาะสำหรับการพักผ่อนทั้งระยะสั้น และระยะยาว

#### ๑.๓ ลักษณะของดิน

ลักษณะของดินในดินชั้นบนเป็นดินร่วนปนทรายหน้าดินค่อนข้างตื้น ชั้นล่างยังคงเป็นดินเหนียว ดินลูกรัง มีการระบายน้ำค่อนข้างเร็ว

#### กลุ่มดิน,ความเหมาะสมของดิน

ประกอบด้วยกลุ่มดิน ๗ กลุ่มดิน ได้แก่ กลุ่มดิน ๑๗ , ๑๘ , ๒๕ , ๓๕ , ๔๐ , ๔๙ และ ๖๒ ซึ่งแต่ละกลุ่มดินมีลักษณะและคุณสมบัติ ดังนี้

กลุ่มดินที่ ๑๗ เป็นกลุ่มดินที่มีเนื้อดินบนเป็นดินร่วนปนทรายหรือดินร่วน ดินล่างเป็นดินร่วนเหนียวปนทรายหรือดินร่วนเหนียวมีสีน้ำตาลอ่อนถึงสีเทา พบจุดประพวงสีน้ำตาล สีเหลืองหรือสีแดงปะปน บางแห่งอาจพบศิลาแลงอ่อนหรือก้อนสารเคมีสะสมพวกเหล็กและแมงกานีสในดินชั้นล่าง เกิดจากวัตถุต้นกำเนิดดินพวกตะกอนลำน้ำ พบบริเวณพื้นที่ราบเรียบหรือค่อนข้างราบเรียบ เป็นดินสีกรมมาก ส่วนใหญ่ระบายน้ำค่อนข้างเร็ว ความเป็นกรดเป็นด่าง ประมาณ ๔.๕ - ๕.๕

กลุ่มดินที่ ๑๘.....

กลุ่มดินที่ ๑๘ เป็นกลุ่มดินที่มีเนื้อดินบนเป็นดินร่วนปนทราย ส่วนดินล่างเป็นดินเหนียวปนทราย มีสีเทาพบจุดประสีน้ำตาล สีเหลืองหรือสีแดงปะปน เกิดจากวัตถุต้นกำเนิดดินพวกตะกอนลำน้ำ พบบริเวณพื้นที่ราบเรียบหรือค่อนข้างราบเรียบ เป็นดินลึก ส่วนใหญ่ระบายน้ำเร็ว ความเป็นกรดเป็นด่างประมาณ ๖.๐ - ๗.๕

กลุ่มดินที่ ๒๕ เป็นกลุ่มดินที่มีเนื้อดินบนเป็นดินร่วนปนทราย ส่วนดินล่างเป็นดินเหนียวหรือดินร่วนปนดินเหนียวที่มีกรวดและลูกรังปะปนเป็นปริมาณมาก มีน้ำตาลอ่อนถึงสีเทา และพบจุดประสีน้ำตาล สีเหลืองหรือสีแดงปะปน ได้ชั้นดินลูกรังอาจพบชั้นดินเหนียวที่มีศิลาแลงอ่อนปะปน เกิดจากวัตถุต้นกำเนิดดินพวกตะกอนลำน้ำ พบบริเวณพื้นที่ค่อนข้างราบเรียบ เป็นดินตื้น ส่วนใหญ่มีการระบายน้ำค่อนข้างเร็ว ความเป็นกรดเป็นด่างประมาณ ๔.๕ - ๕.๕

กลุ่มดินที่ ๓๕ เป็นกลุ่มดินที่มีเนื้อดินบนเป็นดินร่วนปนทราย ส่วนดินล่างเป็นดินร่วนเหนียวปนทราย มีสีน้ำตาล สีเหลืองหรือสีแดงปะปน เกิดจากวัตถุต้นกำเนิดดินพวกตะกอนลำน้ำ หรือเกิดจากการสลายตัวของหินเนื้อหยาบ พบบริเวณพื้นที่ดอนที่มีลักษณะเป็นลูกคลื่นจนถึงที่ลาดเชิงเขา เป็นดินลึก มีการระบายน้ำดี ความเป็นกรดเป็นด่างประมาณ ๔.๕ - ๕.๕

กลุ่มดินที่ ๔๐ เป็นกลุ่มดินที่มีเนื้อดินเป็นพวกดินร่วนปนทราย สีดินเป็นสีน้ำตาลอ่อน สีเหลืองหรือสีแดง บางแห่งอาจพบจุดประสีในดินชั้นล่าง เกิดจากวัตถุต้นกำเนิดดินพวกตะกอนลำน้ำ หรือเกิดจากการสลายตัวของหินเนื้อหยาบ พบบริเวณพื้นที่ค่อนข้างราบเรียบจนถึงพื้นที่ลาดเชิงเขา เป็นดินลึก มีการระบายน้ำดี ความเป็นกรดเป็นด่าง ประมาณ ๔.๕ - ๕.๕

กลุ่มดินที่ ๔๙ เป็นกลุ่มดินที่มีเนื้อดินบนเป็นดินร่วนปนทราย ดินล่างเป็นดินเหนียวปนลูกรังหรือเศษหินทราย สีดินเป็นสีน้ำตาลหรือสีเหลือง ใต้ลงไปเป็นดินเหนียวสีเทา มีจุดประสีน้ำตาล สีแดง และศิลาแลงอ่อนปะปนอยู่ด้วยเป็นจำนวนมาก อาจพบชั้นหินทรายหรือหินดินดานที่ปะผุพังสลายตัวในชั้นถัดไป พบบริเวณพื้นที่ดอนมีลักษณะเป็นลูกคลื่น เป็นดินตื้นถึงตื้นมาก มีการระบายดีปานกลาง

กลุ่มดินที่ ๖๒ เป็นกลุ่มดินที่ประกอบด้วยพื้นที่ภูเขาและเทือกเขาซึ่งมีความลาดชันมากกว่า ๓๕ เปอร์เซ็นต์ ดินที่พบในบริเวณดังกล่าวมีทั้งดินลึกและดินตื้น ลักษณะของดินมีความอุดมสมบูรณ์ตามธรรมชาติแตกต่างกันไปแล้วแต่ชนิดของหินต้นกำเนิดในบริเวณนั้น

#### ๑.๔ ลักษณะของไม้และป่าไม้

พื้นที่ป่าไม้ที่สำคัญของเป็นพื้นที่ในเขตอุทยานแห่งชาติภูเก้า-ภูพานคำ มีพื้นที่ประมาณ ๑๒,๕๙๐ ไร่ คิดเป็นเปอร์เซ็นต์ของพื้นที่ทั้งหมด ๓๓.๑๙ เปอร์เซ็นต์ เป็นป่าไม้เบญจพรรณ

## ๒. ด้านการเมืองการปกครอง

### ๒.๑ เขตการปกครอง

เทศบาลตำบลบ้านค้อ ประกอบด้วยจำนวนหมู่บ้าน ๑๐ หมู่บ้าน อยู่ในเขตเทศบาลตำบลบ้านค้อ ทั้งหมด ๑,๓๕๑ หลังคาเรือน ได้แก่

หมู่ที่ ๑ บ้านค้อ	จำนวน ๑๒๔ หลังคาเรือน
หมู่ที่ ๒ บ้านโคกปากูง	จำนวน ๒๑๓ หลังคาเรือน
หมู่ที่ ๓ บ้านหนองงูเหลือม	จำนวน ๗๔ หลังคาเรือน
หมู่ที่ ๔ บ้านกุดฉิม	จำนวน ๑๐๔ หลังคาเรือน
หมู่ที่ ๕ บ้านหนองทุ่ม	จำนวน ๒๓๔ หลังคาเรือน

หมู่ที่ ๖ บ้านท่าศิลา	จำนวน ๑๓๙ หลังคาเรือน
หมู่ที่ ๗ บ้านหนองนกเขียน	จำนวน ๑๔๑ หลังคาเรือน
หมู่ที่ ๘ บ้านกุดแห่	จำนวน ๗๔ หลังคาเรือน
หมู่ที่ ๙ บ้านโพธิ์ชัย	จำนวน ๑๐๔ หลังคาเรือน
หมู่ที่ ๑๐ บ้านศรีวิไล	จำนวน ๑๔๔ หลังคาเรือน

## ๒.๒ การเลือกตั้ง

การเลือกตั้งผู้บริหารและสมาชิกสภาเทศบาล ตามพระราชบัญญัติเทศบาล พ.ศ.๒๕๙๖ และที่แก้ไขเพิ่มเติมถึงปัจจุบัน (ฉบับที่ ๑๒ พ.ศ.๒๕๕๖) สภาเทศบาลตำบล ประกอบด้วยสมาชิก ๑๒ คน (ส.ท.) ซึ่งมาจากการเลือกตั้งโดยตรงของประชาชนตามกฎหมายว่าด้วยการเลือกตั้งสมาชิกสภาท้องถิ่นหรือผู้บริหารท้องถิ่น มีจำนวน ๑๐ หมู่บ้าน หากมีการเลือกตั้งในครั้งหน้า จะมีผู้บริหารท้องถิ่น (นายกเทศมนตรี) จำนวน ๑ คน จะมีการเลือกตั้งสมาชิกสภาเทศบาลตำบล เขตละ ๖ คน ๒ เขต รวมเป็น ๑๒ คน

## ๓. ประชากร

### ๓.๑ ข้อมูลเกี่ยวกับประชากร

ประชากรทั้งสิ้น จำนวน ๕,๒๐๐ คน แยกเป็นชาย ๒,๕๙๐ คน หญิง ๒,๖๑๐ คน มีความหนาแน่นเฉลี่ย ๘๐.๐๐ คนต่อตารางกิโลเมตร (ข้อมูล ณ เดือน กรกฎาคม ๒๕๖๓)

หมู่ที่	หมู่บ้าน	จำนวนครัวเรือน	ประชากร		รวม (คน)
			ชาย (คน)	หญิง (คน)	
๑	บ้านค้อ	๑๒๔	๒๕๕	๒๔๒	๔๙๗
๒	บ้านโคกป่ากุง	๒๑๓	๓๔๖	๓๖๗	๗๑๓
๓	บ้านหนองงูเหลือม	๗๔	๑๓๘	๑๔๑	๒๗๙
๔	บ้านกุดฉิม	๑๐๔	๒๐๑	๒๑๕	๔๑๖
๕	บ้านหนองทุ่ม	๒๓๔	๔๖๗	๔๗๕	๙๔๒
๖	บ้านท่าศิลา	๑๓๙	๒๓๗	๒๓๗	๔๗๔
๗	บ้านหนองนกเขียน	๑๔๑	๓๔๔	๒๙๕	๖๓๙
๘	บ้านกุดแห่	๗๔	๑๖๖	๑๖๐	๓๒๖
๙	บ้านโพธิ์ชัย	๑๐๔	๑๙๒	๒๑๐	๔๐๒
๑๐	บ้านศรีวิไล	๑๔๔	๒๔๔	๒๖๘	๕๑๒
รวม		๑,๓๕๑	๒,๕๙๐	๒,๖๑๐	๕,๒๐๐

## ๔. สภาพสังคม

### ๔.๑ การศึกษา

- โรงเรียนประถมศึกษา ๕ แห่ง ได้แก่
  - โรงเรียนบ้านท่าศิลา
  - โรงเรียนบ้านหนองนกเขียน
  - โรงเรียนบ้านแห่
  - โรงเรียนบ้านกุดฉิม
  - โรงเรียนบ้านหนองทุ่ม
- โรงเรียนขยายโอกาส ๑ แห่ง ได้แก่
  - ๑. โรงเรียนบ้านค้อ
- โรงเรียนศูนย์พัฒนาเด็กเล็กก่อนวัยเรียน ๕ แห่ง ได้แก่
  - ศูนย์พัฒนาเด็กเล็กวัดสุวรรณมงคล
  - ๒. ศูนย์พัฒนาเด็กเล็กบ้านโคกป่ากุง
  - ๓. ศูนย์พัฒนาเด็กเล็กบ้านกุดฉิม-ศรีวิไล
  - ๔. ศูนย์พัฒนาเด็กเล็กวัดนันทวิชัย
  - ๕. ศูนย์พัฒนาเด็กเล็กบ้านท่าศิลา

### ๔.๒ สาธารณสุข

- โรงพยาบาลส่งเสริมสุขภาพตำบลบ้านค้อ ๒ แห่ง
- ศูนย์สาธารณสุขมูลฐานชุมชน ๑๐ แห่ง

### ๔.๓ อาชญากรรม

เทศบาลไม่มีเหตุอาชญากรรมเกิดขึ้น แต่มีเหตุการณ์ลักขโมยทรัพย์สินประชาชน ซึ่งเทศบาลก็ได้ดำเนินการป้องกันการเกิดเหตุดังกล่าวตามอำนาจหน้าที่และงบประมาณที่มีอยู่อย่างจำกัด คือการติดตั้งกล้องวงจรปิดในจุดที่เป็นที่สาธารณะ ติดตั้งสัญญาณไฟกระพริบทางร่วมทางแยก รวมทั้งได้ตั้งจุดตรวจ จุดสกัด จุดบริการ ในช่วงเทศกาลที่มีวันหยุดหลายวันเพื่ออำนวยความสะดวกให้กับประชาชน แต่ปัญหาที่พบเป็นประจำคือการทะเลาะวิวาทของกลุ่มวัยรุ่นโดยเฉพาะในสถานที่จัดงานดนตรี งานมหรสพ เป็นปัญหาที่ชุมชนได้รับผลกระทบเป็นอย่างมาก การแก้ไขปัญหา คือการแจ้งเตือนให้ผู้ปกครองดูแลบุตรหลานของตน ประชาสัมพันธ์ให้ทราบถึงผลกระทบ ผลเสียหาย และโทษที่ได้รับจากการเกิดเหตุทะเลาะวิวาท การขอความร่วมมือไปยังผู้นำ การขอกำลังจาก ตำรวจ ผู้นำ อปพร. เพื่อระงับเหตุไม่ให้เกิดความรุนแรง แต่จะไม่ให้เกิดขึ้นเลยยังเป็นปัญหาที่ปัจจุบันไม่สามารถที่จะแก้ไขได้ ทั้งที่มีการร่วมมือกันหลายฝ่าย เป็นเรื่องที่ทางเทศบาลจะต้องหาวิธีที่จะแก้ไขปัญหาให้กับประชาชนต่อไปตามอำนาจหน้าที่ที่สามารถดำเนินการได้

### ๔.๔ ยาเสพติด

เทศบาลตำบลบ้านค้อ เล็งเห็นความสำคัญของปัญหา ยาเสพติด โดยเฉพาะปัญหา ยาเสพติดที่อาจจะเกิดกับกลุ่มเสี่ยง เช่น เด็กและเยาวชน ดังนั้นจึงได้จัดโครงการหลายโครงการที่เป็นการป้องกันปัญหา ยาเสพติดตลอดจนรณรงค์ ประชาสัมพันธ์ ฝึกอบรมให้ความรู้เกี่ยวกับภัยของยาเสพติดให้แก่เด็กและเยาวชน

### ๔.๕ การสังคมสงเคราะห์

เทศบาลได้ดำเนินการด้านสังคมสงเคราะห์ ดังนี้

๑. ดำเนินการจ่ายเบี้ยยังชีพให้กับผู้สูงอายุ ผู้พิการ และผู้ป่วยเอดส์
๒. รับลงทะเบียนและประสานโครงการเงินอุดหนุนเพื่อการเลี้ยงดูเด็กแรกเกิด
๓. ประสานการทำบัตรผู้พิการ

๕. ระบบบริการ.....

## ๕. ระบบบริการพื้นฐาน

### ๕.๑ การคมนาคมขนส่ง

มีถนนลาดยางแอสฟัลท์ ถนนคอนกรีตเสริมเหล็ก และถนนลูกรัง

หมู่ที่	จำนวนสาย ทางรวม (สาย)	ถนนลาดยาง แอสฟัลท์ (สาย)	ถนนคอนกรีต เสริมเหล็ก (สาย)	ถนนลูกรัง (สาย)	ทางลัดลอง (สาย)
๑	๗	๒	๔	๑	-
๒	๑๖	๒	๙	๕	-
๓	๗	-	๕	๒	-
๔	๑๓	๔	๘	๑	-
๕	๑๖	๖	๔	๖	-
๖	๖	-	๖	-	-
๗	๑๒	๒	๕	๕	-
๘	๖	๑	๕	-	-
๙	๑๒	๒	๘	๒	-
๑๐	๑๐	๑	๘	๑	-
<b>รวม</b>	<b>๑๐๕</b>	<b>๒๐</b>	<b>๖๒</b>	<b>๒๒</b>	<b>-</b>
ถนนเชื่อมระหว่างตำบล		๒	-	-	-
ถนนในการรับผิดชอบของ หน่วยงานอื่น		-	-	-	-

ถนนสายสำคัญ ๒ สาย คือ

๑. ทางหลวงแผ่นดิน หมายเลข ๒๑๔๖ หนองบัวลำภู – เชื่อมอุบลรัตน์ เป็นถนนที่เชื่อมต่อระหว่างอำเภออุบลรัตน์ จังหวัดขอนแก่น กับ อำเภอโนนสัง จังหวัดหนองบัวลำภู

๒. ทางหลวงชนบท หมายเลข นก ๔๐๑๓ เป็นถนนที่เชื่อมต่อระหว่างบ้านโคกป่ากุง ตำบลบ้านค้อ อำเภอโนนสัง กับ บ้านหัวขัว ตำบลกุดตุ้ม อำเภอโนนสัง

รถยนต์โดยสารประจำทาง มี ๓ สาย คือ

**สายที่ ๑** สายโนนสัง – กรุงเทพมหานคร วิ่งจากเทศบาลตำบลโนนสัง สิ้นสุดระยะทางที่ กรุงเทพมหานคร โดยบริษัทขนส่ง ๙๙๙

**สายที่ ๒** สายหนองบัวลำภู – ขอนแก่น วิ่งจากหนองบัวลำภู สิ้นสุดระยะทางที่จังหวัดขอนแก่นโดยวิ่งผ่านอำเภอโนนสัง

**สายที่ ๓** สายโนนสัง – ระยอง วิ่งจากโนนสัง สิ้นสุดระยะทางที่จังหวัด ระยอง โดยบริษัท ๔๐๗ พัฒนา

### ๕.๒ การไฟฟ้า

มีระบบไฟฟ้าครบทุกหมู่บ้าน จำนวน ๑,๓๕๑ คริวเรือน

### ๕.๓ การประปา

๑. ระบบประปาจากการประปาส่วนภูมิภาคจำนวน ๔ หมู่บ้าน ได้แก่ หมู่ที่ ๑,๒,๓ และหมู่ที่ ๙ และจะขยายให้ครบทุกหมู่บ้านในอนาคต

๒. ระบบประปาหมู่บ้านซึ่งใช้น้ำจากสระน้ำภายในหมู่บ้าน จำนวน ๖ หมู่บ้าน ได้แก่ หมู่ ๔,๕,๖,๗,๘ และหมู่ ๑๐

### ๕.๔ โทรศัพท์

- ปัจจุบันทุกหมู่บ้าน ใช้โทรศัพท์เคลื่อนที่เป็นส่วนใหญ่
- โทรศัพท์สาธารณะ จำนวน - แห่ง
- ระบบเสียงตามสายอัตโนมัติ จำนวน ๑๐ จุด

### ๕.๕ ไปรษณีย์หรือการสื่อสารหรือการขนส่ง และวัสดุ ครุภัณฑ์

ที่ทำการไปรษณีย์ที่ใกล้ที่สุด ได้แก่ ไปรษณีย์อำเภอโนนสัง ตั้งอยู่ที่ อำเภอโนนสัง จังหวัดหนองบัวลำภู ห่างจากตำบลบ้านค้อ ประมาณ ๗ กิโลเมตร

## ๖ ระบบเศรษฐกิจ

### ๖.๑ การเกษตร

ประชากรส่วนใหญ่ประมาณร้อยละ ๙๐ ประกอบอาชีพทำการเกษตรกรรม ได้แก่ ทำนา ไร่ อ้อย มันสำปะหลัง ข้าวโพด ถั่วเหลือง ผลไม้ ประมงน้ำจืด เลี้ยงสัตว์ จักสาน และทอผ้าไหม

#### การผลิตพืช

๑) **ทำนาปลูกข้าว** ร้อยละ ๙๐ ของพื้นที่ทำการเกษตร แต่ก่อนเกษตรกรจะใช้พันธุ์ข้าวพื้นเมืองในการปลูก และเมื่อทางราชการส่งเสริมการปลูกข้าวพันธุ์ดีเรียกว่าพันธุ์ส่งเสริม พันธุ์ข้าวเจ้า ได้แก่ พันธุ์ข้าวหอมมะลิ, กข.๑๕ โดยเฉพาะพันธุ์ข้าวหอมมะลิเป็นที่ต้องการของตลาด พันธุ์ข้าวเหนียว ได้แก่ พันธุ์ กข.๖ ในการปลูกข้าวนาปี ซึ่งตำบลบ้านค้อมีศูนย์ส่งเสริมและผลิตพันธุ์ข้าวชุมชน(ข้าวเหนียว กข.๖) สามารถผลิตพันธุ์ข้าวพันธุ์ดีกระจายแก่เกษตรกรรายอื่นในตำบลได้ปีละ ๑,๐๐๐ ไร่ มีขบวนการโรงเรียนเกษตรกรข้าวเกษตรกรในกลุ่มให้ความรู้อย่างแท้จริงและกระจายความรู้แก่เกษตรกรรายอื่นๆต่อไป แต่ปัญหาในการปลูกข้าวนาปีมีอยู่บ้าง คือ ฝนแล้งหรือฝนทิ้งช่วง และปัญหาาราคาตกต่ำ ส่วนในการปลูกข้าวนาปรัง จะใช้พันธุ์ข้าวชัยนาท ๑ , กข.๑๐ โดยเฉพาะพันธุ์ชัยนาท๑ จะมีปัญหาไม่ต้านทานต่อโรค/แมลง และเมื่อนำไปหุงเมล็ดข้าวความแข็งไม่นุ่มเหมือนข้าวหอมมะลิ, ปัญหาข้าวมีความชื้นสูงเนื่องจากในการเก็บเกี่ยวจะมีฝนตกเกษตรกรเก็บเกี่ยวแล้วจะรีบขายทำให้พ่อค้าในราคาต่ำ

พื้นที่ปลูกข้าวเหนียวประมาณ ๙,๔๓๖ ไร่ คิดเป็นร้อยละ ๖๐.๘๒ ของพื้นที่ปลูกข้าวทั้งตำบล ผลผลิตเฉลี่ย ๔๒๐ กก./ไร่ ผลผลิตรวม ๓,๙๖๓ ตัน

พื้นที่ปลูกข้าวเจ้าประมาณ ๔,๗๔๓ ไร่ คิดเป็นร้อยละ ๓๐.๕๗ ของพื้นที่ปลูกข้าวทั้งตำบล ผลผลิตเฉลี่ย ๔๐๘ กก./ไร่ ผลผลิตรวม ๑,๙๓๕ ตัน

พื้นที่ปลูกข้าวนาปรังประมาณ ๑,๓๓๗ ไร่ คิดเป็นร้อยละ ๘.๖๑ ของพื้นที่ปลูกข้าวทั้งตำบล ผลผลิตเฉลี่ย ๔๙๐ กก./ไร่ ผลผลิตรวม ๖๕๕ ตัน

๒) **ทำสวนปลูกผัก** ร้อยละ ๕ ของพื้นที่ทำการเกษตร ไม่มีเกษตรกรที่ปลูกผักเป็นการค้าอย่างเดียว มีแต่เกษตรกรทำนาปลูกข้าวและปลูกผักควบคู่กันเพื่อจำหน่ายตลาดในอำเภอและอำเภอใกล้เคียง ได้แก่ แดงร้าน,หอมแบ่ง, ข้าวโพดรับประทานฝักสด และพืชผักกินใบต่างๆ และทางราชการได้ส่งเสริมการรวมกลุ่มปลูกผักปลอดสารพิษขึ้น แต่ก็มีปัญหาด้านการตลาดและราคา

๓) ไม้ผลไม้ยืนต้น ร้อยละ ๘ ของพื้นที่การเกษตร แต่ลักษณะการปลูกไม้ผลเป็นการแบบไร่ นา สวนผสมตามไร่ปลาย มีรายที่ปลูกเป็นแปลงอยู่เพียงเล็กน้อยส่วนไม้ยืนต้น ได้แก่ ยูคาลิปตัส มีพื้นที่ประมาณ ๒๑๕ ไร่ เพื่อส่งโรงงานกระดาษในเขตอำเภออุบลรัตน์

## ๖.๒ การประมง

ด้านการประมงนั้น ยังไม่มีเกษตรกรเลี้ยงปลาเพื่อจำหน่ายมีแต่เพียงเพื่อบริโภคในครัวเรือนเท่านั้น เนื่องจากตำบลบ้านค้อมีพื้นที่ติดเขื่อนอุบลรัตน์เกษตรกรทำการประมงโดยการจับปลาตามธรรมชาติในเขื่อนมาจำหน่าย และเป็นที่ต้องการของตลาดและราคาสูงกว่าปลาที่เลี้ยงเอง และมีกลุ่มแม่บ้านเกษตรกรทำการแปรรูปปลาเพื่อจำหน่ายซึ่งเป็นสินค้าหนึ่งตำบลหนึ่งผลิตภัณฑ์เป็นที่ต้องการของตลาดเป็นอย่างดีสามารถจำหน่ายได้ดี แต่เนื่องจากเกษตรกรยังขาดความรู้อย่างแท้จริงและขาดเงินทุน

แต่ปัจจุบันปลาในเขื่อนเริ่มหายากหรือจับได้เป็นบางช่วงเท่านั้น ทำให้ปลาในตลาดอำเภอโนนสัง ยังขาดแคลนอยู่ และมีการนำปลาเลี้ยงในกระชังจากที่อื่นมาจำหน่าย ดังนั้น ภูทางในการเลี้ยงปลาเพื่อจำหน่าย ยังเป็นอาชีพที่น่าสนใจอยู่ต่อไป

## ๖.๓ การปศุสัตว์

ตำบลบ้านค้อเป็นตำบลที่เหมาะสมในการเลี้ยงสัตว์เนื่องจากมีพื้นที่ทุ่งหญ้าตามธรรมชาติอยู่มาก และตลอดปี ในช่วงฤดูฝนมีพื้นที่หญ้าตามภูเขา และส่วนในฤดูแล้งจะมีพื้นที่บริเวณอ่างเก็บน้ำเขื่อนอุบลรัตน์ ซึ่งมีเกษตรกรเลี้ยงโคเนื้อประมาณ ๑๖๔ ราย และเลี้ยงกระบือประมาณ ๗๖ ราย ส่วนการเลี้ยงสัตว์ปีกมีการเลี้ยงเกือบทุกครัวเรือนเป็นการเลี้ยงเพื่อบริโภคและจำหน่ายบ้าง

โคเนื้อ เป็นสัตว์เศรษฐกิจที่น่าสนใจ สามารถทำรายได้ให้เกษตรกรได้ดี ซึ่งแต่ก่อนจะเลี้ยงโคพื้นเมือง ทำให้ได้ราคาต่ำ ควรมีการส่งเสริมการเลี้ยงโคเนื้อพันธุ์ดีที่ตลาดต้องการ และพื้นที่มีความเหมาะสมในการจัดทำแปลงหญ้าอาหารสัตว์ ต้องมีการถ่ายทอดเทคโนโลยีการผลิตอย่างถูกวิธี

## ๖.๔ การบริการ

๑. หน่วยธุรกิจเขตเทศบาลตำบลบ้านค้อ ได้แก่

- |                               |        |
|-------------------------------|--------|
| - สถานีบริการน้ำมัน           | ๒ แห่ง |
| - ป้อมตลอดแคว้นมือหมุน        | ๔ แห่ง |
| - ตู้จำหน่ายหยอดเหรียญ        | ๙ แห่ง |
| - ตลาดสด                      | ๒ แห่ง |
| - โรงสี                       | ๔ แห่ง |
| - โรงแรม/รีสอร์ท              | ๑ แห่ง |
| - โรงพยาบาลส่งเสริมสุขภาพตำบล | ๒ แห่ง |
| - ที่ทำการตำรวจชุมชน          | ๑ แห่ง |

๒. ร้านบริการทำผม เสริมสวย ๓ แห่ง

## ๖.๕ การท่องเที่ยว

๑. อุทยานแห่งชาติภูเก้าภูพานคำ ตั้งอยู่ที่ หมู่ที่ ๖ บ้านท่าศิลา ตำบลบ้านค้อ อำเภอโนนสัง จังหวัดหนองบัวลำภู

๒. สถานที่ที่ตั้งติดกับอ่างเก็บน้ำเขื่อนอุบลรัตน์ สามารถมองเห็นทิวทัศน์ที่สวยงามของภูเก้า - ภูพานคำ น้ำเขื่อนอุบลรัตน์ เรือท่องเที่ยว ซึ่งเป็นจุดเด่น ที่สามารถปรับปรุงเป็นแหล่งท่องเที่ยวเชิงนิเวศได้ สามารถดึงดูดนักท่องเที่ยว ชมทัศนียภาพที่สวยงาม เพิ่มรายได้ให้กับคนในชุมชนได้

## ๖.๖ อุตสาหกรรม

ตำบลบ้านค้อ ไม่มีอุตสาหกรรมขนาดใหญ่ในพื้นที่ มีเพียงอุตสาหกรรมขนาดเล็ก เช่น โรงน้ำแข็ง และอุตสาหกรรมในครัวเรือน เช่น โรงสีข้าว

## ๖.๗ การพาณิชย์และกลุ่มอาชีพ

### การพาณิชย์

- สถานีบริการน้ำมัน	๒ แห่ง
- ปั๊มหลอดแก้วมือหมุน	๔ แห่ง
- ตู้จำหน่ายหยอดเหรียญ	๑๐ แห่ง
- ตลาดสด	๑ แห่ง
- โรงแรม/รีสอร์ท	๑ แห่ง

### กลุ่มอาชีพ

- กลุ่มสินค้าจักสาน	๒	กลุ่ม
- กลุ่มผลิตภัณฑ์จากปลา	๑	กลุ่ม
- กลุ่มไยบวบ	๑	กลุ่ม
- กลุ่มดอกไม้ประดิษฐ์	๑	กลุ่ม
- กลุ่มปุ๋ยชีวภาพ	๒	กลุ่ม
- กลุ่มสานตะกร้าเอนกประสงค์	๑	กลุ่ม
- กลุ่มกระเป๋าทอเสื่อกก	๑	กลุ่ม
- กลุ่มหมวกคาวบอย	๑	กลุ่ม
- กลุ่มวิสาหกิจโคเนื้อ-โคขุน	๕	กลุ่ม
- กลุ่มเพาะเห็ดฟาง	๑	กลุ่ม

## ๖.๘ แรงงาน

เนื่องจากในเขตพื้นที่ตำบลบ้านค้อไม่มีโรงงานอุตสาหกรรม ดังนั้นแรงงานในวัยทำงานส่วนใหญ่จึงออกไปหางานทำในโรงงานอุตสาหกรรมต่างจังหวัด หรือไปเป็นแรงงานที่ต่างประเทศ ปัญหาแรงงานย้ายถิ่นนี้เทศบาลตำบลบ้านค้อได้เล็งเห็นความสำคัญและหาวิธีทางแก้ปัญหา โดยการให้ความรู้ พัฒนา สนับสนุนและส่งเสริมการประกอบอาชีพ กลุ่มอาชีพ เพื่อสร้างงานให้เกิดขึ้นภายในตำบล เพื่อให้แรงงานท้องถิ่นที่ไปทำงานยังต่างจังหวัดหรือต่างประเทศเหล่านั้นคืนถิ่น กลับมาทำงานและพัฒนาบ้านเกิดต่อไป

## ๗ ศาสนา ประเพณี วัฒนธรรม

### ๗.๑ การนับถือศาสนา

- ประชาชนส่วนใหญ่นับถือศาสนาพุทธ โดยมีข้อมูลศาสนสถาน ดังนี้
  ๑. วัด จำนวน ๗ แห่ง ได้แก่ วัดสุวรรณมงคล(หมู่ที่ ๑) วัดศรีวงษ์ราษฎร์บำรุง(หมู่ที่ ๓) วัดบัวระพา(หมู่ที่ ๔) วัดนันทวิชัย(หมู่ที่ ๕) วัดทวินาคม(หมู่ที่ ๖) วัดโนนสมบูรณ์(หมู่ที่ ๗) วัดชบาวัน(หมู่ที่ ๑๐)
  ๒. สำนักสงฆ์ จำนวน ๓ แห่ง ได้แก่ วัดเทพสถิตพานทอง(หมู่ที่ ๒) วัดป่าบ้านกุดแห่(หมู่ที่ ๘) วัดป่าพิบูลย์โพธิ์ชัย(หมู่ที่ ๙)



## ๗.๒ ประเพณีและงานประจำปี

ประเพณีท้องถิ่นที่สำคัญได้แก่

๑. ประเพณีขึ้นปีใหม่	เดือน มกราคม
๒. ประเพณีบุญข้าวจี	เดือน กุมภาพันธ์
๓. ประเพณีบุญมหาชาติ	เดือน มีนาคม
๔. ประเพณีสงกรานต์	เดือน เมษายน
๕. ประเพณีบุญบั้งไฟ	เดือน พฤษภาคม - มิถุนายน
๖. ประเพณีบุญเข้าพรรษา	เดือน กรกฎาคม
๗. ประเพณีบุญข้าวประดับดิน	เดือน สิงหาคม
๘. ประเพณีบุญข้าวสาก	เดือน กันยายน
๙. ประเพณีบุญออกพรรษา	เดือน ตุลาคม
๑๐. ประเพณีบุญกฐิน, ลอยกระทง	เดือน พฤศจิกายน

## ภูมิปัญญาท้องถิ่น ภาษาถิ่น

**ภูมิปัญญาท้องถิ่น** ประชาชนในเขตเทศบาลตำบลบ้านค้อได้อนุรักษ์ภูมิปัญญาท้องถิ่น ได้แก่ วิธีการจับปลาธรรมชาติ วิธีการทำเครื่องจักสารใช้สำหรับในครัวเรือน วิธีการเลี้ยงไหมและการทอผ้าไหม วิธีการทอเสื่อจากต้นกก วิธีการรักษาผู้ป่วยแบบพื้นบ้าน วิธีการแกะสลัก ดนตรีพื้นบ้าน

**ภาษาถิ่น** คือ ภาษาอีสาน

## ๗.๓ สินค้าพื้นเมืองและของที่ระลึก

สินค้าพื้นเมืองและของที่ระลึกที่โดดเด่น คือ กลุ่มอาชีพผลิตภัณฑจากปลา หมูที่ ๖ ผลิตปลาสาม ปลาแห้งออกจำหน่ายทั้งในตำบลบ้านค้อและบริเวณถนนมิตรภาพ (ทางหลวงแผ่นดินหมายเลข ๒) พร้อมพัฒนาต่อยอดในรูปแบบต่างๆ

## ๘ ทรัพยากรธรรมชาติ

### ๘.๑ น้ำ

#### แหล่งน้ำธรรมชาติ

ลำห้วย ๔ สาย ได้แก่

- ลำห้วยโสม มีต้นกำเนิดจากภูเก้า ไหลผ่านตำบลบ้านถิ่น ตำบลกุดตุ้ม ตำบลบ้านค้อ ลงสู่เขื่อนอุบลรัตน์ การใช้ประโยชน์ ปลูกข้าวนาปี ปลูกพืชผัก เลี้ยงสัตว์ เป็นแหล่งน้ำขนาดเล็ก ห้วยต้น น้ำไม่ขังตลอดทั้งปี ก่อให้เกิดภัยแล้งซ้ำซากเป็นประจำทุกปี มีความยาวประมาณ ๒๑ กิโลเมตร

- ลำห้วยโสกรัง หมู่ ๗ และ หมู่ ๘ เป็นแหล่งน้ำขนาดเล็ก ห้วยต้น น้ำไม่ขังตลอดทั้งปี ก่อให้เกิดภัยแล้งซ้ำซากเป็นประจำทุกปี

- ลำห้วยค้อ มีต้นกำเนิดจากภูพานคำ ไหลผ่านบ้านค้อ บ้านหนองงูเหลือม บ้านโพธิ์ชัย ลงสู่เขื่อนอุบลรัตน์ การใช้ประโยชน์ ปลูกข้าวนาปี ปลูกพืชผัก เลี้ยงสัตว์ ตลอดจนใช้อุปโภคบริโภค

- ลำห้วยตุม ต่อจากโสกรัง หมู่ ๗ และ หมู่ ๘ เป็นแหล่งน้ำขนาดเล็ก ห้วยต้น น้ำไม่ขังตลอดทั้งปี ก่อให้เกิดภัยแล้งซ้ำซากเป็นประจำทุกปี

#### แหล่งน้ำที่สร้างขึ้น

บ่อน้ำตื้น	ทุกหมู่บ้าน
ระบบประปาหมู่บ้าน	๑๐ แห่ง
คลองชลประทาน (คอนกรีต)	๔ สาย

## ๘.๒ ป่าไม้

พื้นที่ป่าไม้ที่สำคัญของเป็นพื้นที่ในเขตอุทยานแห่งชาติภูเก้า-ภูพานคำ มีพื้นที่ประมาณ ๑๒,๕๙๐ ไร่ คิดเป็นเปอร์เซ็นต์ของพื้นที่ทั้งหมด ๓๓.๑๙ เปอร์เซ็นต์ เป็นป่าไม้เบญจพรรณ

## ๘.๓ ภูเขา

- ภูพานคำ เป็นส่วนหนึ่งของเทือกเขาภูพาน ตอนบนมีทัศนียภาพที่สวยงามของทะเลสาบเหนือเขื่อนอุบลรัตน์ เรียงตัวตามแนวทิศตะวันออกเฉียงเหนือ - ตะวันตกเฉียงใต้ บริเวณทิศตะวันตกเฉียงใต้ของเทือกเขาเป็นแอ่งที่ราบต่ำลุ่มน้ำพอง ซึ่งเป็นหุบเขาขนาดใหญ่ เมื่อมีการสร้างเขื่อนอุบลรัตน์ พื้นที่ดังกล่าวนี้กลายเป็นทะเลสาบ ซึ่งเป็นพื้นที่อุทยานแห่งชาติ มีเนื้อที่ประมาณครึ่งหนึ่งของส่วนภูพานคำ สภาพป่าเป็นป่าเต็งรังและป่าเบญจพรรณ ซึ่งขึ้นอยู่ในพื้นดินปนหิน นักท่องเที่ยวมักจะพักผ่อนโดยเต็นท์ หรือที่บ้านพักของอุทยานฯ หรือที่ศาลาพักผ่อนของกรมประชาสัมพันธ์ บริเวณทะเลสาบท้ายเขื่อนอุบลรัตน์ ภูพานคำนี้เป็นแหล่งเพาะพันธุ์ปลาและเป็นแหล่งตกปลาที่มีชื่อเสียงของจังหวัดด้วย

## ๘.๔ คุณภาพของทรัพยากรธรรมชาติ

ด้วยเทศบาลตำบลบ้านค้อ มีเทือกเขาสูงเป็นแนวยาวอยู่ด้านทิศตะวันออกของตำบล เรียกว่า “ภูพานคำ” ซึ่งเป็นเขตอุทยานแห่งชาติภูเก้า - ภูพานคำ ลาดต่ำลงมาทางทิศตะวันตกจนถึงลำห้วยโซมเป็นเขตแบ่งตำบล และทิศใต้เป็นที่ราบลุ่มเขื่อนอุบลรัตน์ มีปริมาณน้ำขึ้นลงตามฤดูกาล ในฤดูแล้งสามารถปลูกพืชฤดูแล้งในพื้นที่เขื่อนได้ ประกอบกับในพื้นที่เขตการปกครองไม่มีโรงงานอุตสาหกรรมจึงทำให้ทรัพยากรธรรมชาติ ไม่ว่าจะเป็น ดิน น้ำ ต้นไม้ อากาศ สะอาดปราศจากมลพิษไม่ว่าจะเป็นทางอากาศ หรือทางเสียง ทำให้ตำบลบ้านค้อเป็นเมืองที่น่าอยู่สมดังวิสัยทัศน์ ที่ว่า “ดินแดนแห่งความสุข”

## ส่วนที่ ๓

## ยุทธศาสตร์การพัฒนาของเทศบาลตำบลบ้านค้อ

## ❖ ๑. ยุทธศาสตร์การพัฒนาของเทศบาลตำบลบ้านค้อ (พ.ศ.๒๕๖๑-๒๕๖๕) มีรายละเอียด ดังนี้

## ๑.๑ วิสัยทัศน์

“ ดินแดนแห่งความสุข ”

## พันธกิจ

๑. ส่งเสริมและพัฒนาคนให้มีศักยภาพและคุณภาพชีวิตที่ดี
๒. พัฒนาโครงสร้างพื้นฐานและสาธารณูปโภคให้มีความสะดวก เหมาะสมสนองต่อความต้องการของประชาชน
๓. สร้างความมั่นคงทางเศรษฐกิจทั้งด้านการเกษตร การค้า การลงทุน การท่องเที่ยวและบริการ
๔. ส่งเสริมการอนุรักษ์และฟื้นฟูทรัพยากรธรรมชาติและสิ่งแวดล้อม อย่างมีส่วนร่วม
๕. เสริมสร้างความสงบสุขและพัฒนาระบบการบริหารจัดการที่ดี

## ๑.๒ ยุทธศาสตร์การพัฒนา

๑. ยุทธศาสตร์การพัฒนาคนและสังคมให้มีคุณภาพชีวิตที่ดี
๒. ยุทธศาสตร์การส่งเสริมและพัฒนาสินค้า การเกษตร การค้า การลงทุน
๓. ยุทธศาสตร์การพัฒนาเศรษฐกิจการท่องเที่ยวและบริการ
๔. ยุทธศาสตร์การบริหารจัดการทรัพยากรธรรมชาติและสิ่งแวดล้อมอย่างยั่งยืน
๕. ยุทธศาสตร์การสร้าง ความสงบสุขและความมั่นคง

กรอบยุทธศาสตร์และแนวทางการพัฒนาของเทศบาลตำบลบ้านค้อ ๑๙ แนวทาง

## ๑. ยุทธศาสตร์การพัฒนาคนและสังคมให้มีคุณภาพชีวิตที่ดี

๑. การเสริมสร้างความเข้มแข็งของสถาบันครอบครัวและสงเคราะห์ พัฒนาคุณภาพชีวิตเด็ก เยาวชน สตรี คนชรา คนพิการ และผู้ด้อยโอกาส
๒. การสร้างโอกาสทางการศึกษา ส่งเสริมการบริการสาธารณสุข การป้องกันและระงับโรคติดต่อในพื้นที่
๓. การส่งเสริมและสนับสนุนกีฬาและนันทนาการ
๔. การส่งเสริมคุณธรรมจริยธรรม ทำนุบำรุงศาสนา ศิลปวัฒนธรรม จารีตประเพณี และภูมิปัญญาท้องถิ่น
๕. การส่งเสริมและพัฒนาศักยภาพกลุ่มอาชีพ ครัวเรือน และชุมชนในการประกอบสัมมาชีพตามแนวปรัชญาเศรษฐกิจพอเพียง
๖. การพัฒนาระบบโครงสร้างพื้นฐานและสิ่งอำนวยความสะดวก

## ๒. ยุทธศาสตร์การส่งเสริมและพัฒนาสินค้า การเกษตร การค้า การลงทุน

๗. การส่งเสริมและพัฒนาเพื่อเพิ่มมูลค่าสินค้า บรรจุผลิตภัณฑ์ ให้ได้คุณภาพและมาตรฐาน
๘. การยกระดับผู้ผลิต ผู้ประกอบการด้วยองค์ความรู้ นวัตกรรม และส่งเสริมการตลาด
๙. การส่งเสริมและพัฒนาการเกษตร เกษตรอินทรีย์
๑๐. การพัฒนาปรับปรุงแหล่งน้ำเพื่อการอุปโภค-บริโภคและน้ำเพื่อการเกษตร ให้มีประสิทธิภาพ

๑๑. การบริหารจัดการน้ำอย่างมีประสิทธิภาพ  
๑๒. การส่งเสริมการใช้พลังงานทดแทนเพื่อลดต้นทุนทางการเกษตร การค้า การลงทุน

### ๓. ยุทธศาสตร์การพัฒนาเศรษฐกิจการท่องเที่ยวและบริการ

๑๓. การพัฒนาแหล่งท่องเที่ยวและยกระดับมาตรฐานการบริหารจัดการการท่องเที่ยวและบริการให้ได้มาตรฐาน  
๑๔. การพัฒนาโครงสร้างพื้นฐานเพื่อการท่องเที่ยว  
๑๕. การสร้างและพัฒนาผลิตภัณฑ์ การบริการ ด้านการท่องเที่ยวที่สอดคล้องกับอัตลักษณ์ของพื้นที่  
๑๖. การส่งเสริมและประชาสัมพันธ์การตลาดด้านการท่องเที่ยว

### ๔. ยุทธศาสตร์การบริหารจัดการทรัพยากรธรรมชาติและสิ่งแวดล้อมอย่างยั่งยืน

๑๗. การอนุรักษ์และฟื้นฟูพื้นที่ป่าไม้ แหล่งน้ำ  
๑๘. การบริหารจัดการขยะและน้ำเสียอย่างมีประสิทธิภาพ  
๑๙. ส่งเสริมการอนุรักษ์และฟื้นฟูทรัพยากรธรรมชาติและสิ่งแวดล้อม อย่างมีส่วนร่วม  
๒๐. การสร้างจิตสำนึกในการบริหารจัดการทรัพยากรธรรมชาติและสิ่งแวดล้อม

### ๕. ยุทธศาสตร์การสร้าง ความสงบสุขและความมั่นคง

๒๑. การเสริมสร้างความมั่นคงและความสงบเรียบร้อย ความปลอดภัยในชีวิตและทรัพย์สิน  
๒๒. การรณรงค์ ป้องกันและแก้ไข ปัญหายาเสพติด และการลดอุบัติเหตุบนท้องถนน  
๒๓. การส่งเสริมระบอบประชาธิปไตยและปกป้องสถาบัน  
๒๔. การส่งเสริมการจัดงานพิธีและรัฐพิธีต่างๆ  
๒๕. การจัดทำแผนพัฒนาท้องถิ่น แผนชุมชน และส่งเสริมสนับสนุนการดำเนินงานขององค์กรชุมชนทุกระดับ  
๒๖. การปลูกจิตสำนึกให้ประชาชนมีความสามัคคี ประองตอง สมานฉันท์ และสนับสนุนการมีส่วนร่วมจากทุกภาคส่วนในการพัฒนาท้องถิ่น  
๒๗. พัฒนาเพิ่มประสิทธิภาพ การเมือง และการบริหารจัดการองค์กร

#### ๑.๓ เป้าประสงค์

ตำบลบ้านคือ มุ่งหวังเป็นอย่างยิ่งที่จะพัฒนาท้องถิ่นให้เจริญก้าวหน้า ซึ่งจะส่งผลให้ประชาชนมีความเป็นอยู่ที่ดีและสะดวกสบายมากขึ้น จึงได้กำหนดเป้าประสงค์เพื่อให้สามารถดำเนินการจัดกิจกรรมต่างๆ บรรลุตามพันธกิจและวิสัยทัศน์ที่กำหนด ดังนี้

ยุทธศาสตร์การพัฒนา	เป้าประสงค์
๑. ยุทธศาสตร์การพัฒนาคนและสังคมให้มีคุณภาพชีวิตที่ดี	๑.๑ เพื่อพัฒนาคุณภาพชีวิต การจัดการด้านสวัสดิการสังคม การศึกษา กีฬา นันทนาการ ประเพณี วัฒนธรรม และสาธารณสุข ที่มีประสิทธิภาพ ประชาชนมีความปลอดภัยในชีวิตและทรัพย์สิน ๑.๒ เพื่อให้คนเป็นศูนย์กลางของการเรียนรู้ เป็นคนดีมีคุณภาพ มีศักยภาพ มีความสามารถในการแข่งขัน และมีคุณธรรมจริยธรรม ๑.๓ เพื่อพัฒนากลุ่มอาชีพ ผู้ใช้แรงงาน ผู้ด้อยโอกาส ผู้พิการ ให้มีรายได้และยั่งยืน ๑.๔ เพื่อพัฒนาโครงสร้างพื้นฐานและสิ่งอำนวยความสะดวก

ยุทธศาสตร์การพัฒนา	เป้าประสงค์
๒. ยุทธศาสตร์การส่งเสริมและพัฒนาสินค้าการเกษตร การค้า การลงทุน และอุตสาหกรรม	๒.๑ เพื่อพัฒนาและเพิ่มมูลค่าสินค้า ผลิตภัณฑ์ชุมชน สินค้าทางการเกษตร พัฒนาและยกระดับผู้ผลิต ผู้ประกอบการด้วยองค์ความรู้ นวัตกรรม และส่งเสริมการตลาด ๒.๒ เพื่อพัฒนาการเกษตรสู่เกษตรอินทรีย์อย่างเป็นระบบและยั่งยืน ๒.๓ เพื่อพัฒนาการบริหารจัดการน้ำอย่างมีประสิทธิภาพ ๒.๔ เพื่อส่งเสริมการใช้พลังงานทดแทนเพื่อลดต้นทุนการผลิตภาคการเกษตร การค้า และอุตสาหกรรม
๓. ยุทธศาสตร์การพัฒนาเศรษฐกิจการท่องเที่ยวและบริการ	๑.๑ เพื่อพัฒนาแหล่งท่องเที่ยว โครงสร้างพื้นฐานและยกระดับการบริหารจัดการการท่องเที่ยวและบริการให้ได้มาตรฐาน ๑.๒ เพื่อส่งเสริมและพัฒนาผลิตภัณฑ์และบริการด้านการท่องเที่ยว ๑.๓ เพื่อส่งเสริมประเพณีวัฒนธรรมภูมิปัญญาท้องถิ่น ๑.๔ ส่งเสริมการประชาสัมพันธ์การตลาดด้านการท่องเที่ยว
๔. ยุทธศาสตร์การบริหารจัดการทรัพยากร ธรรมชาติและสิ่งแวดล้อมอย่างยั่งยืน	๑.๑ เพื่อให้ทรัพยากรธรรมชาติและสิ่งแวดล้อมได้รับการดูแลรักษา สร้างจิตสำนึกให้เด็ก เยาวชน และประชาชนมีส่วนร่วมในการอนุรักษ์และฟื้นฟู ๑.๒ เพื่อบริหารจัดการขยะและน้ำเสียอย่างมีประสิทธิภาพ
๕. ยุทธศาสตร์การสร้างความปลอดภัยและความมั่นคง	๕.๑ เพื่อเสริมสร้างความมั่นคงและความสงบเรียบร้อย ความปลอดภัยในชีวิตและทรัพย์สิน รณรงค์ ป้องกัน แก้ปัญหายาเสพติด และ อุบัติเหตุบนท้องถนน ๕.๒ เพื่อเพิ่มประสิทธิภาพการบริหารงานของเทศบาลตำบลบ้านค้อ ประชาชนมีความพึงพอใจในคุณภาพการให้บริการของหน่วยงานของรัฐ ๕.๓ เพื่อส่งเสริมกระบวนการมีส่วนร่วมและความร่วมมือทุกภาคส่วนในการพัฒนาท้องถิ่น

## ๑.๔ ตัวชี้วัด

ยุทธศาสตร์การพัฒนา	ตัวชี้วัด
๑. ยุทธศาสตร์การพัฒนาคนและสังคมให้มีคุณภาพชีวิตที่ดี	๑.๑ ร้อยละของคุณภาพชีวิตของประชาชนดีขึ้น ๑.๒ ประชากรผู้พิการ/ด้อยโอกาสได้รับการดูแลช่วยเหลือจากภาครัฐมากขึ้น ๑.๓ จำนวนโครงการ/กิจกรรมเพื่อส่งเสริมและพัฒนา ด้านการศึกษา สาธารณสุข สวัสดิการสังคม ๑.๔ จำนวนโครงการ/กิจกรรมเพื่อส่งเสริมด้านคุณธรรม จริยธรรม ศาสนา และวัฒนธรรม ๑.๕ จำนวนโครงการ/กิจกรรมในการส่งเสริมอาชีพ ๑.๖ ประชาชนมีถนนที่ได้มาตรฐานในการสัญจร ๑.๗ ร้อยละของประชาชนเดินทางสะดวก

ยุทธศาสตร์การพัฒนา	ตัวชี้วัด
๒. ยุทธศาสตร์การส่งเสริมและพัฒนาสินค้า การเกษตร การค้า การลงทุน และอุตสาหกรรม	๒.๑ มูลค่าของสินค้า การเกษตร การค้า การลงทุนที่เพิ่มขึ้น ๒.๒ พื้นที่การทำเกษตรอินทรีย์เพิ่มมากขึ้น ๒.๓ จำนวนแหล่งน้ำที่ได้รับการพัฒนา/จำนวนถนนที่ได้รับการพัฒนาปรับปรุงให้ดีขึ้น ๒.๔ ต้นทุนการผลิตที่ลดลงจากการนำพลังงานทดแทนมาใช้ในภาคการเกษตร การค้า และอุตสาหกรรม
๓. ยุทธศาสตร์การพัฒนาเศรษฐกิจการท่องเที่ยวและบริการ	๓.๑ จำนวนผู้มาใช้บริการสินค้าและนักท่องเที่ยวเพิ่มมากขึ้น ๓.๒ ประชาชนมีรายได้จากการท่องเที่ยวเพิ่มขึ้น ๓.๓ ประชาชนได้รับการอบรมและพัฒนาการใช้ภูมิปัญญาท้องถิ่นและเรียนรู้แนวทางเศรษฐกิจพอเพียง
๔. ยุทธศาสตร์การบริหารจัดการทรัพยากรธรรมชาติและสิ่งแวดล้อมอย่างยั่งยืน	๔.๑ จำนวนโครงการ/กิจกรรมในสร้างจิตสำนึกความตระหนักในการอนุรักษ์ฟื้นฟูทรัพยากรธรรมชาติ ๔.๒ พื้นที่ป่าไม้เพิ่มขึ้น ๔.๓ ปริมาณขยะ(ต่อปี) ลดลง
๕. ยุทธศาสตร์การสร้างความสุขและความมั่นคง	๕.๑ ร้อยละของอุบัติเหตุและปัญหาเสพติดลดลง ๕.๒ ร้อยละความพึงพอใจของประชาชนต่อการทำงานของบุคลากร การดำเนินงานในการพัฒนาท้องถิ่น ๕.๓ จำนวนโครงการ/กิจกรรมที่ส่งเสริมการพัฒนาตนเอง ภาครัฐ และภาคประชาชน ๕.๔ จำนวนโครงการ/กิจกรรมเพื่อส่งเสริมด้านการมีส่วนร่วมจากทุกภาคส่วน

### ๑.๕ ค่าเป้าหมาย

ยุทธศาสตร์การพัฒนา	ค่าเป้าหมาย
๑. ยุทธศาสตร์การพัฒนาคนและสังคมให้มีคุณภาพชีวิตที่ดี	๑.๑ พัฒนาสังคมและส่งเสริมคุณภาพชีวิตให้กับประชาชน ผู้สูงอายุ ผู้พิการ ผู้ป่วยเอดส์ ผู้ยากไร้ และผู้ด้อยโอกาส ๑.๒ พัฒนาระบบการศึกษา สนับสนุนการบริการสาธารณสุขของหมู่บ้าน การป้องกันและระงับโรคติดต่อ ควบคุมป้องกันโรคระบาดในพื้นที่ ๑.๓ ส่งเสริมให้ประชาชนมีคุณธรรม จริยธรรม และสนับสนุนงานศาสนา วัฒนธรรม และนันทนาการ ๑.๔ พัฒนาด้านโครงสร้างพื้นฐาน โดยมุ่งสร้างและบูรณะถนน แหล่งน้ำ และสาธารณูปโภคสาธารณูปการ เพื่อความเป็นอยู่ที่ดีของประชาชน

ยุทธศาสตร์การพัฒนา	ค่าเป้าหมาย
๒. ยุทธศาสตร์การส่งเสริมและพัฒนาสินค้า การเกษตร การค้า การลงทุน และอุตสาหกรรม	ส่งเสริมและพัฒนาเพื่อเพิ่มมูลค่าสินค้าการเกษตร การค้า การลงทุน และอุตสาหกรรม
๓. ยุทธศาสตร์การพัฒนาเศรษฐกิจการท่องเที่ยวและบริการ	ส่งเสริม สนับสนุน พัฒนาแหล่งท่องเที่ยวและบริการเพื่อเพิ่มรายได้ให้กับประชาชน
๔. ยุทธศาสตร์การบริหารจัดการทรัพยากรธรรมชาติและสิ่งแวดล้อมอย่างยั่งยืน	การอนุรักษ์ ป่าพุทธรักษาธรรมชาติตลอดจนสร้างจิตสำนึกรักษ์สิ่งแวดล้อม เช่น ปลูกต้นไม้ อนุรักษ์พื้นที่แหล่งน้ำ การบริหารจัดการขยะ
๕. ยุทธศาสตร์การสร้างความปลอดภัยและความมั่นคง	๕.๑ เพิ่มประสิทธิภาพการป้องกันและบรรเทาสาธารณภัยและลดอุบัติเหตุบนท้องถนน ประชาชนมีความปลอดภัยทั้งชีวิตและทรัพย์สิน ให้ความรู้และปลูกจิตสำนึกให้ประชาชนมีความสามัคคี ประองตอง สมานฉันท์ เพื่อความมั่นคงของชาติ ๕.๒ พัฒนาขีดความสามารถในการปฏิบัติงานและให้บริการประชาชน และพัฒนาอุปกรณ์ เครื่องมือ เครื่องใช้ และสถานที่ในการปฏิบัติงาน เพื่อมุ่งสร้างประสิทธิภาพการบริหารจัดการองค์กรให้พร้อมบริการประชาชน และสนับสนุนการมีส่วนร่วมจากทุกภาคส่วน

### ๑.๖ กลยุทธ์

เพื่อให้บรรลุวิสัยทัศน์ของตำบลบ้านค้อจำเป็นอย่างยิ่งที่จะต้องให้ความสำคัญกับการวางบทบาทการพัฒนาตำบลบ้านค้อในอนาคตอย่างเหมาะสมสอดคล้องกับปัญหาความต้องการของประชาชน รวมทั้งสอดคล้องกับศักยภาพและบทบาทหน้าที่ของเทศบาลตำบลบ้านค้อเพื่อให้ประชาชนได้รับประโยชน์สูงสุด ดังนั้น จึงได้กำหนดกลยุทธ์ ดังนี้

#### ๑. ยุทธศาสตร์การพัฒนาคนและสังคมให้มีคุณภาพชีวิตที่ดี

๑. การเสริมสร้างความเข้มแข็งของสถาบันครอบครัวและสงเคราะห์ พัฒนาคุณภาพชีวิตเด็ก เยาวชน สตรี คนชรา คนพิการ และผู้ด้อยโอกาส
๒. การสร้างโอกาสทางการศึกษา ส่งเสริมการบริการสาธารณสุข การป้องกันและระงับโรคติดต่อในพื้นที่
๓. การส่งเสริมและสนับสนุนกีฬาและนันทนาการ
๔. การส่งเสริมคุณธรรมจริยธรรม ทำนุบำรุงศาสนา ศิลปวัฒนธรรม จารีตประเพณี และภูมิปัญญาท้องถิ่น
๕. การส่งเสริมและพัฒนาศักยภาพกลุ่มอาชีพ คริวเรือน และชุมชนในการประกอบสัมมาชีพตามแนวปรัชญาเศรษฐกิจพอเพียง
๖. การพัฒนาระบบโครงสร้างพื้นฐานและสิ่งอำนวยความสะดวก

#### ๒. ยุทธศาสตร์การส่งเสริมและพัฒนาสินค้า การเกษตร การค้า การลงทุน

๗. การส่งเสริมและพัฒนาเพื่อเพิ่มมูลค่าสินค้า บรรจุผลิตภัณฑ์ ให้ได้คุณภาพและมาตรฐาน
๘. การยกระดับผู้ผลิต ผู้ประกอบการด้วยองค์ความรู้ นวัตกรรม และส่งเสริมการตลาด
๙. การส่งเสริมและพัฒนาการเกษตร เกษตรอินทรีย์
๑๐. การพัฒนาปรับปรุงแหล่งน้ำเพื่อการอุปโภค-บริโภคและน้ำเพื่อการเกษตร ให้มีประสิทธิภาพ
๑๑. การบริหารจัดการน้ำอย่างมีประสิทธิภาพ
๑๒. การส่งเสริมการใช้พลังงานทดแทนเพื่อลดต้นทุนทางการเกษตร การค้า การลงทุน

### ๓. ยุทธศาสตร์การพัฒนาเศรษฐกิจการท่องเที่ยวและการบริการ

๑๓. การพัฒนาแหล่งท่องเที่ยวและยกระดับมาตรฐานการบริหารจัดการการท่องเที่ยวและบริการให้ได้มาตรฐาน
๑๔. การพัฒนาโครงสร้างพื้นฐานเพื่อการท่องเที่ยว
๑๕. การสร้างและพัฒนาผลิตภัณฑ์ การบริการ ด้านการท่องเที่ยวที่สอดคล้องกับอัตลักษณ์ของพื้นที่
๑๖. การส่งเสริมและประชาสัมพันธ์การตลาดด้านการท่องเที่ยว

### ๔. ยุทธศาสตร์การพัฒนาเศรษฐกิจการท่องเที่ยวและการบริการ

๑๗. การอนุรักษ์และฟื้นฟูพื้นที่ป่าไม้ แหล่งน้ำ
๑๘. การบริหารจัดการขยะและน้ำเสียอย่างมีประสิทธิภาพ
๑๙. ส่งเสริมการอนุรักษ์และฟื้นฟูทรัพยากรธรรมชาติและสิ่งแวดล้อม อย่างมีส่วนร่วม
๒๐. การสร้างจิตสำนึกในการบริหารจัดการทรัพยากรธรรมชาติและสิ่งแวดล้อม

### ๕. ยุทธศาสตร์การพัฒนาเศรษฐกิจการท่องเที่ยวและการบริการ

๒๑. การเสริมสร้างความมั่นคงและความสงบเรียบร้อย ความปลอดภัยในชีวิตและทรัพย์สิน
๒๒. การรณรงค์ ป้องกันและแก้ไข ปัญหายาเสพติด และการลดอุบัติเหตุบนท้องถนน
๒๓. การส่งเสริมระบอบประชาธิปไตยและปกป้องสถาบัน
๒๔. การส่งเสริมการจัดงานพิธีและรัฐพิธีต่างๆ
๒๕. การจัดทำแผนพัฒนาท้องถิ่น แผนชุมชน และส่งเสริมสนับสนุนการดำเนินงานขององค์กรชุมชนทุกระดับ
๒๖. การปลูกจิตสำนึกให้ประชาชนมีความสามัคคี ประองดอง สมานฉันท์ และสนับสนุนการมีส่วนร่วมจากทุกภาคส่วนในการพัฒนาท้องถิ่น
๒๗. พัฒนาเพิ่มประสิทธิภาพ การเมือง และการบริหารจัดการองค์กร

#### ๑.๗ จุดยืนทางยุทธศาสตร์ (Positioning)

เทศบาลตำบลบ้านค้อ ให้ความสำคัญต่อการแก้ปัญหาความเดือดร้อน และการพัฒนาคุณภาพชีวิตความเป็นอยู่ของประชาชนในพื้นที่ในด้านต่างๆ โดยเฉพาะการปรับปรุง ฟื้นฟู พัฒนาการจัดบริการสาธารณะ หรือโครงสร้างพื้นฐาน ซึ่งถือเป็นภารกิจหลักขององค์กรปกครองส่วนท้องถิ่นตลอดจนการพัฒนาด้านการศึกษา อันเป็นรากฐานสำคัญต่อการพัฒนาคน พัฒนาประเทศ ให้มีคุณภาพ การพัฒนาที่ยั่งยืนควบคู่กับการพัฒนาด้านสังคม เศรษฐกิจ สภาพแวดล้อมต่างๆ ที่เกี่ยวข้องโดยตรงกับชีวิตความเป็นอยู่ของประชาชน โดยยึดหลักการมีส่วนร่วม ความสอดคล้องกับนโยบายรัฐบาล และแผนพัฒนาระดับต่างๆ รวมถึงการพิจารณา วิเคราะห์สภาพปัญหา ความต้องการของประชาชน และความพึงพอใจของประชาชนที่มีต่อการพัฒนา เทศบาลตำบลบ้านค้อ จึงได้กำหนดจุดยืนทางยุทธศาสตร์การพัฒนาในช่วงระหว่าง ปี พ.ศ. ๒๕๖๑ - ๒๕๖๕ ภายใต้วิสัยทัศน์ “ดินแดนแห่งความสุข” ไว้ ๕ ยุทธศาสตร์ ดังนี้

๑. ยุทธศาสตร์การพัฒนาคนและสังคมให้มีคุณภาพชีวิตที่ดี
๒. ยุทธศาสตร์การส่งเสริมและพัฒนาสินค้า การเกษตร การค้า การลงทุน
๓. ยุทธศาสตร์การพัฒนาเศรษฐกิจการท่องเที่ยวและการบริการ
๔. ยุทธศาสตร์การบริหารจัดการทรัพยากรธรรมชาติและสิ่งแวดล้อมอย่างยั่งยืน
๕. ยุทธศาสตร์การสร้างความสุขและความมั่นคง

โดยจะยึดหลักธรรมาภิบาลในการบริหารจัดการบ้านเมืองที่ดี จะเกิดทุนไว้ซึ่งสถาบันชาติ ศาสนา และพระมหากษัตริย์ และจะทำงานประสานกับทุกภาคส่วนเพื่อร่วมกันพัฒนาเทศบาลตำบลบ้านค้อให้เป็นดินแดนแห่งความสุข ตามหลักปรัชญาเศรษฐกิจพอเพียง



#### ๑.๘ ความเชื่อมโยงของยุทธศาสตร์ในภาพรวม

ในภาพรวมแล้วยุทธศาสตร์การพัฒนาของเทศบาลตำบลบ้านคือ มุ่งพัฒนา ๕ ด้าน ได้แก่ ยุทธศาสตร์การพัฒนาคนและสังคมให้มีคุณภาพชีวิตที่ดี ยุทธศาสตร์การส่งเสริมและพัฒนาสินค้า การเกษตร การค้า การลงทุน ยุทธศาสตร์การพัฒนาเศรษฐกิจการท่องเที่ยวและบริการ ยุทธศาสตร์การบริหารจัดการทรัพยากรธรรมชาติและสิ่งแวดล้อมอย่างยั่งยืน ยุทธศาสตร์การสร้างความสุขและความมั่นคง

การจัดทำแผนพัฒนาท้องถิ่นของเทศบาลมีความเชื่อมโยงของยุทธศาสตร์ในภาพรวม ดังนี้

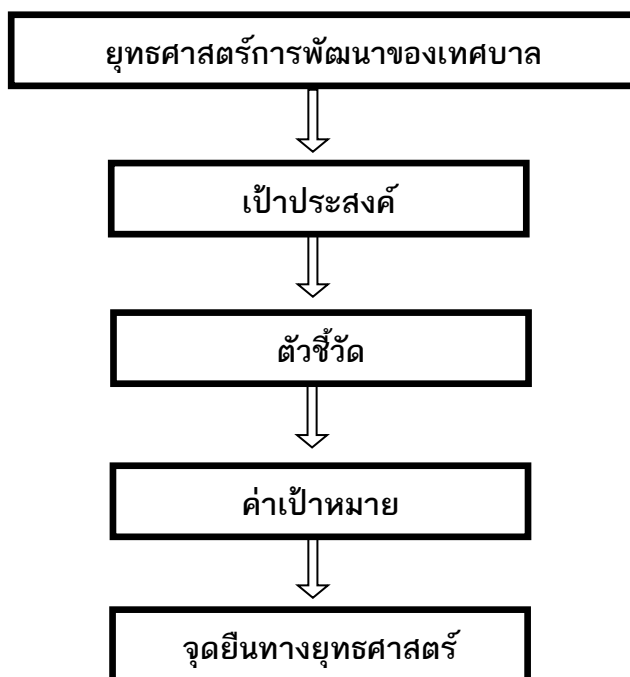

## ❖ ๒. การวิเคราะห์เพื่อพัฒนาท้องถิ่น

### ๒.๑ การวิเคราะห์กรอบการจัดทำยุทธศาสตร์ขององค์กรปกครองส่วนท้องถิ่น

เทศบาลตำบลบ้านค้อ ได้จัดให้มีการประชาคมเพื่อรวบรวมความคิดเห็นในการพัฒนาท้องถิ่น และได้นำข้อมูลต่างๆ ซึ่งผ่านการแสดงความคิดเห็นจากประชาชน มาวิเคราะห์และสรุปปัญหาความต้องการของประชาชนได้ดังนี้

ปัญหา	สภาพปัญหา/สาเหตุ
๑. ด้านการศึกษา	๑. ขาดสื่อวัสดุอุปกรณ์การเรียนการสอน ครูภัณฑ์ การศึกษาที่มีคุณภาพ ๒. ปัญหาความไม่เป็นเอกภาพ การจัดการศึกษาบนพื้นฐานของความไม่พร้อมด้านบุคลากรและอาคารสถานที่ ๓. การจำกัดด้านงบประมาณในการบริหารจัดการ
๒. ด้านเศรษฐกิจ	๑. ปัญหาความยากจน ๒. กลุ่มอาชีพต่างๆไม่ได้รับการสนับสนุนอย่างต่อเนื่องและจริงจัง ๓. นโยบายภาครัฐที่ไม่สอดคล้องกับการพัฒนาของตำบล ๔. ต้นทุนการผลิตสูง แต่ผลผลิตทางการเกษตรราคาต่ำ ทำให้รายได้ไม่เพียงพอกับรายจ่าย ๕. ขาดเครื่องมือที่ทันสมัยในการประกอบอาชีพ ๖. ขาดความรู้ในการพัฒนาอาชีพ ๗. ปัญหาภัยธรรมชาติ เช่น ภัยแล้ง วัตภัย
๓. ด้านสังคม	๑. ปัญหายาเสพติดในพื้นที่ ๒. ปัญหาครอบครัวและสังคม เช่น ครอบครัวขาดความอบอุ่น ความรุนแรงในครอบครัวและสังคม ๓. ปัญหาการแต่งงานก่อนวัยอันควร ๔. ปัญหาการเคลื่อนย้ายของแรงงานในการประกอบอาชีพ ๑. ปัญหาผู้ป่วยโรคเรื้อรัง เช่น โรคเบาหวาน,โรคความดันโลหิตสูง ฯลฯ ๒. ปัญหาโรคติดต่อ เช่น โรคเอดส์,โรคไข้เลือดออก ฯลฯ ๓. ปัญหาสุขภาพจากการใช้สารเคมีทางการเกษตร ๕. ปัญหาการใช้ยาที่มีสารสเตลอย ๖. ปัญหาพฤติกรรมการบริโภคของประชาชน
๔. ด้านสาธารณสุข	๑. ปัญหาผู้ป่วยโรคเรื้อรัง เช่น โรคเบาหวาน,โรคความดันโลหิตสูง ฯลฯ ๒. ปัญหาโรคติดต่อ เช่น โรคเอดส์,โรคไข้เลือดออก ฯลฯ ๓. ปัญหาสุขภาพจากการใช้สารเคมีทางการเกษตร ๕. ปัญหาการใช้ยาที่มีสารสเตลอย ๖. ปัญหาพฤติกรรมการบริโภคของประชาชน ๗. ปัญหาการดูแลผู้ป่วยระยะยาว (LTC)
๕. ด้านทรัพยากรธรรมชาติและสิ่งแวดล้อม	๑. ปัญหาการขาดแคลนน้ำอุปโภค-บริโภค ๒. ปัญหาการรุกรานที่สาธารณประโยชน์ ๓. ปัญหาการเผาทำลายป่า ๔. ปัญหาเรื่องการบริหารจัดการขยะ ๕. ประชาชนขาดจิตสำนึกในการอนุรักษ์สิ่งแวดล้อม

## ๒.๑ การวิเคราะห์กรอบการจัดทำยุทธศาสตร์ขององค์กรปกครองส่วนท้องถิ่น (ต่อ)

ปัญหา	สภาพปัญหา/สาเหตุ
๖. ด้านบริหารจัดการที่ดี	๑. การให้บริการประชาชนยังไม่ทั่วถึง ขาดการให้บริการเชิงรุก ๒. ประชาชนไม่ให้ความสำคัญต่อการมีส่วนร่วมในการพัฒนาท้องถิ่น ๓. ปัญหาด้านงบประมาณที่มีอยู่อย่างจำกัด
๗. ด้านการบริการสาธารณะ	๑. ถนนไม่ได้มาตรฐาน เนื่องจากเป็นถนนลูกรังและแคบไม่มีไหล่ทาง ๒. ถนนชำรุดเสียหาย เป็นหลุมเป็นบ่อ ทำให้เกิดอุบัติเหตุบ่อยครั้ง ๓. ไฟฟ้าสาธารณะภายในหมู่บ้านและเพื่อการเกษตรไม่เพียงพอ ๕. น้ำสำหรับการอุปโภค-บริโภคยังไม่เพียงพอ ๖. ปัญหาด้านงบประมาณที่มีอยู่อย่างจำกัด

## ๒.๒ การประเมินสถานการณ์สภาพแวดล้อมภายนอกที่เกี่ยวข้อง

การวิเคราะห์ศักยภาพเพื่อประเมินสถานการณ์การพัฒนาในปัจจุบันและโอกาสการพัฒนาในอนาคตของเทศบาลตำบลบ้านค้อด้วยเทคนิค SWOT Analysis(จุดแข็ง จุดอ่อน โอกาส และอุปสรรค)

### ๑. ด้านการศึกษา ศาสนา และวัฒนธรรม

จุดแข็ง (Strengths)	จุดอ่อน (Weakness)
๑. เป็นภารกิจ/อำนาจหน้าที่ตามกฎหมายของอปท. ๒. องค์กรมีความพร้อมในการดำเนินงานด้านการศึกษา ศาสนา และวัฒนธรรม ๓. ผู้บริหารให้ความสำคัญในการพัฒนาคุณภาพการศึกษาให้ได้มาตรฐาน	๑. การบูรณาการร่วมกันระหว่างสถานศึกษากับชุมชน และท้องถิ่นขาดความต่อเนื่อง ๒. ภารกิจมีหลายกิจกรรม หลายด้าน แต่ขาดงบประมาณ ๓. ขาดบุคลากรที่มีความรู้ ความสามารถเฉพาะด้าน

โอกาส (Opportunity)	อุปสรรค (Threats)
๑. แผนพัฒนาเศรษฐกิจแห่งชาติ ฉบับที่ ๑๒ ให้ความสำคัญ ๒. ตามรัฐธรรมนูญกำหนดให้เรียนฟรี ๑๒ ปี	๑. โรงเรียนยังขาดสื่อเทคโนโลยีสารสนเทศ สื่อการสอน และวัสดุทางการศึกษาที่มีประสิทธิภาพ ๒. ขาดความต่อเนื่องในการส่งเสริมการสืบทอดวัฒนธรรม ประเพณีท้องถิ่น ๓. สภาพเศรษฐกิจปัจจุบันส่งผลต่อการศึกษาของเยาวชน

## ๒. ด้านเศรษฐกิจ

จุดแข็ง (Strengths)	จุดอ่อน (Weakness)
๑. ผู้บริหารท้องถิ่นให้ความสำคัญ	๑. ขาดบุคลากรที่มีความรู้ความสามารถในการบริหารงานด้านเศรษฐกิจ และการพัฒนาอาชีพด้านต่างๆ

โอกาส (Opportunity)	อุปสรรค (Threats)
๑. เป็นนโยบายที่รัฐบาลให้ความสำคัญ ๒. การเกษตรเป็นสาขาการผลิตที่สำคัญของจังหวัด ๓. การคมนาคมขนส่งสะดวก	๑. เทคโนโลยีสมัยใหม่ราคาแพง ๒. ค่าครองชีพสูง ๓. ราคาผลิิตการเกษตรตกต่ำ แต่ต้นทุนการผลิตสูง ๔. การใช้สารเคมีในการเกษตร ๕. ขาดการรวมกลุ่มของเกษตรกร การมีส่วนร่วมของชุมชนเป็นลักษณะต่างคนต่างทำ

## ๓. ด้านสังคม และ สาธารณสุข

จุดแข็ง (Strengths)	จุดอ่อน (Weakness)
๑. ผู้บริหารท้องถิ่นให้ความสำคัญ ๒. เป็นภารกิจ/อำนาจหน้าที่ตามกฎหมายของอปท.	- ระเบียบ กฎหมายไม่ชัดเจนในการปฏิบัติในบางภารกิจ - ขาดบุคลากรที่มีความรู้ความสามารถเฉพาะด้าน - การบริหารจัดการ การจัดสรรงบประมาณที่มีอยู่อย่างจำกัด

โอกาส (Opportunity)	อุปสรรค (Threats)
๑. การกีฬา - รัฐส่งเสริมกีฬาและการออกกำลังกาย ๒. ยาเสพติด - รัฐบาลให้ความสำคัญในการแก้ไขปัญหาเสพติด - มีแหล่งบำบัดฟื้นฟูทุกโรงพยาบาล ๓. สังคมสงเคราะห์ - นโยบายกระจายอำนาจสู่ท้องถิ่น ๔. ความปลอดภัยในชีวิตและทรัพย์สิน - ในตำบลมีสายตรวจและอปพร.คอยดูแลความปลอดภัย ๕. สาธารณสุข - มี รพ.ส่งเสริมสุขภาพประจำตำบล - มีอาสาสมัครสาธารณสุขของหมู่บ้าน - ประชาชนให้ความสำคัญด้านสาธารณสุขมากขึ้น	๑. การกีฬา - ขาดพื้นที่สาธารณะในการเล่นกีฬา - ขาดอุปกรณ์ในการเล่นกีฬา - ขาดผู้มีความรู้ความสามารถเฉพาะด้านในการให้คำแนะนำอย่างถูกวิธี ๒. ยาเสพติด - มีการลักลอบจำหน่าย - ความเข้มแข็งของสถาบันครอบครัว - ความเจริญทางวัตถุ/ค่านิยมในสังคมปัจจุบัน ๓. สังคมสงเคราะห์ - ไม่รู้สิทธิของตัวเองในการขอรับความช่วยเหลือ - จำนวนผู้สูงอายุมีเพิ่มขึ้นในสังคม ๔. ความปลอดภัยในชีวิตและทรัพย์สิน - เจ้าหน้าที่ไม่เพียงพอดูแลไม่ทั่วถึง ๕. สาธารณสุข - โรคติดต่อตามฤดูกาล เช่น ไข้เลือดออก

#### ๔. ด้านทรัพยากรธรรมชาติและสิ่งแวดล้อม

จุดแข็ง (Strengths)	จุดอ่อน (Weakness)
๑. ผู้บริหารท้องถิ่นให้ความสำคัญ ๒. เป็นภารกิจ/อำนาจหน้าที่ตามกฎหมายของอปท.	- ขาดงบประมาณในการบริหารจัดการ - การบูรณาการร่วมกันระหว่างท้องถิ่นกับหน่วยงานราชการและชุมชนยังไม่ต่อเนื่อง

โอกาส (Opportunity)	อุปสรรค (Threats)
๑. เป็นนโยบายที่ยุทธศาสตร์จังหวัดให้ความสำคัญ ๒. เป็นตำบลที่เชื่อมต่อระหว่างจังหวัดหนองบัวลำภูและจังหวัดขอนแก่น	๑. ประชาชนขาดจิตสำนึกในการดูแลรักษาสิ่งแวดล้อม

#### ๕. ด้านบริหารจัดการที่ดี

จุดแข็ง (Strengths)	จุดอ่อน (Weakness)
๑. ผู้บริหารท้องถิ่นให้ความสำคัญ ๒. เป็นภารกิจ/อำนาจหน้าที่ตามกฎหมายของอปท. ๓. มีการรับฟังความคิดเห็นจากทุกภาคส่วน	๑. ระเบียบกฎหมายที่เกี่ยวข้องมีจำนวนมาก และมีการปรับเปลี่ยนบ่อยครั้ง ทำให้การปฏิบัติงานยุ่งยากขึ้น ๒. การบูรณาการร่วมกันระหว่างท้องถิ่นกับหน่วยงานราชการและชุมชนยังไม่ต่อเนื่อง

โอกาส (Opportunity)	อุปสรรค (Threats)
๑. เป็นนโยบายที่ยุทธศาสตร์จังหวัดให้ความสำคัญ ๒. เป็นตำบลที่เชื่อมต่อระหว่างจังหวัดหนองบัวลำภูและจังหวัดขอนแก่น	๑. ประชาชนขาดความเข้าใจในการทำงานของภาครัฐ และยังไม่ให้ความร่วมมือด้านการมีส่วนร่วมในการพัฒนาท้องถิ่นเท่าที่ควร

#### ๖. ด้านการบริการสาธารณะ

จุดแข็ง (Strengths)	จุดอ่อน (Weakness)
๑. ผู้บริหารท้องถิ่นให้ความสำคัญ ๒. เป็นภารกิจ/อำนาจหน้าที่ตามกฎหมายของอปท.	๑. มีงบประมาณในการพัฒนาไม่เพียงพอต่อความต้องการของประชาชน

โอกาส (Opportunity)	อุปสรรค (Threats)
๑. เป็นนโยบายที่ยุทธศาสตร์จังหวัดให้ความสำคัญ	๑. ถนนในตำบลยังไม่ได้รับการพัฒนาให้ได้มาตรฐาน ๒. การบรรทุกน้ำหนักเกินและไม่ปฏิบัติตามกฎหมายจราจร



## ส่วนที่ ๔

### แบบการกำกับการจัดทำแผนพัฒนาท้องถิ่น (พ.ศ. ๒๕๖๑ - ๒๕๖๕)

**คำชี้แจง** เป็นแบบประเมินตนเองในการจัดทำแผนยุทธศาสตร์ขององค์กรปกครองส่วนท้องถิ่น โดยจะทำการประเมินและรายงานทุก ๆ ครั้ง หลังจากท้องถิ่นได้ประกาศใช้แผนยุทธศาสตร์แล้ว  
ชื่อองค์กรปกครองส่วนท้องถิ่น : เทศบาลตำบลบ้านค้อ อำเภอโนนสัง จังหวัดหนองบัวลำภู

ประเด็นการประเมิน	มี การดำเนินงาน	ไม่มี การดำเนินงาน
<b>ส่วนที่ ๑ คณะกรรมการพัฒนาท้องถิ่น</b>		
๑. มีการจัดตั้งคณะกรรมการพัฒนาท้องถิ่นเพื่อจัดทำแผนพัฒนาท้องถิ่น	✓	
๒. มีการจัดประชุมคณะกรรมการพัฒนาท้องถิ่นเพื่อจัดทำแผนพัฒนาท้องถิ่น	✓	
๓. มีการจัดประชุมอย่างต่อเนื่องสม่ำเสมอ	✓	
๔. มีการจัดตั้งคณะกรรมการสนับสนุนการจัดทำแผนพัฒนาท้องถิ่น	✓	
๕. มีการจัดประชุมคณะกรรมการสนับสนุนการจัดทำแผนพัฒนาท้องถิ่น	✓	
๖. มีคณะกรรมการพัฒนาท้องถิ่นและประชาคมท้องถิ่นพิจารณา ร่างแผนยุทธศาสตร์การพัฒนา	✓	
<b>ส่วนที่ ๒ การจัดทำแผนการพัฒนาท้องถิ่น</b>		
๗. มีการรวบรวมข้อมูลและปัญหาสำคัญของท้องถิ่นมาจัดทำฐานข้อมูล	✓	
๘. มีการเปิดโอกาสให้ประชาชนเข้ามามีส่วนร่วมในการจัดทำแผน	✓	
๙. มีการวิเคราะห์ศักยภาพของท้องถิ่น (SWOT) เพื่อประเมินสถานการณ์ การพัฒนาท้องถิ่น	✓	
๑๐. มีการกำหนดวิสัยทัศน์และภารกิจหลักการพัฒนาท้องถิ่นที่สอดคล้อง กับศักยภาพของท้องถิ่น	✓	
๑๑. มีการกำหนดวิสัยทัศน์และภารกิจหลักการพัฒนาท้องถิ่นที่สอดคล้อง กับยุทธศาสตร์จังหวัด	✓	
๑๒. มีการกำหนดจุดมุ่งหมายเพื่อการพัฒนาที่ยั่งยืน	✓	
๑๓. มีการกำหนดเป้าหมายการพัฒนาท้องถิ่น	✓	
๑๔. มีการกำหนดยุทธศาสตร์การพัฒนาและแนวทางการพัฒนา	✓	
๑๕. มีการกำหนดยุทธศาสตร์ที่สอดคล้องกับยุทธศาสตร์ของจังหวัด	✓	
๑๖. มีการอนุมัติและประกาศใช้แผนยุทธศาสตร์การพัฒนา	✓	
๑๗. มีการจัดทำบัญชีกลุ่มโครงการในแผนยุทธศาสตร์	✓	
๑๘. มีการกำหนดรูปแบบการติดตามประเมินผลแผนยุทธศาสตร์	✓	

### ส่วนที่ ๕

สรุปผลการติดตามและประเมินผลแผนพัฒนาท้องถิ่นตามแนวทางการพิจารณาการติดตามและประเมินผลยุทธศาสตร์เพื่อความสอดคล้องแผนพัฒนาท้องถิ่น (พ.ศ. ๒๕๖๑ – ๒๕๖๕) ของเทศบาลตำบลบ้านค้อ

ประเด็นการพิจารณา	คะแนนเต็ม	คะแนนที่ได้
๑. ข้อมูลสภาพทั่วไปและข้อมูลพื้นฐานขององค์กรปกครองส่วนท้องถิ่น	๒๐	
๒. การวิเคราะห์สภาพการณ์และศักยภาพ	๒๐	
๓. ยุทธศาสตร์ประกอบด้วย	๖๐	
๓.๑ ยุทธศาสตร์ขององค์กรปกครองส่วนท้องถิ่น	(๑๐)	
๓.๒ ยุทธศาสตร์ขององค์กรปกครองส่วนท้องถิ่นในเขตจังหวัด	(๑๐)	
๓.๓ ยุทธศาสตร์จังหวัด	(๑๐)	
๓.๔ วิสัยทัศน์	(๕)	
๓.๕ กลยุทธ์	(๕)	
๓.๖ เป้าประสงค์ของแต่ละประเด็นกลยุทธ์	(๕)	
๓.๗ จุดยืนทางยุทธศาสตร์	(๕)	
๓.๘ แผนงาน	(๕)	
๓.๙ ความเชื่อมโยงของยุทธศาสตร์ในภาพรวม	(๕)	
<b>รวมคะแนน</b>	<b>๑๐๐</b>	

**แนวทางเบื้องต้นในการให้คะแนนแนวทางการพิจารณาการติดตามและประเมินผลยุทธศาสตร์  
เพื่อความสอดคล้องแผนพัฒนาท้องถิ่น (พ.ศ. ๒๕๖๑ - ๒๕๖๕)  
ของเทศบาลตำบลบ้านค้อ**

ประเด็นการ พิจารณา	รายละเอียดหลักเกณฑ์	คะแนน เต็ม	คะแนน ที่ได้
๑. ข้อมูลสภาพ ทั่วไปและข้อมูล พื้นฐานขององค์กร ปกครองส่วนท้องถิ่น	ควรประกอบด้วยข้อมูลดังนี้ (๑) ข้อมูลเกี่ยวกับด้านกายภาพ เช่น ที่ตั้งของหมู่บ้าน/ชุมชน/ตำบล ลักษณะภูมิประเทศ ลักษณะภูมิอากาศ ลักษณะของที่ดิน ลักษณะของ แหล่งน้ำ ลักษณะของป่าไม้ ฯลฯ ด้านการเมือง/การปกครอง เช่น เขต การปกครองการเลือกตั้ง ฯลฯ	๒๐ (๓)	
	(๒) ข้อมูลเกี่ยวกับด้านการเมือง/การปกครอง เช่น เขตการปกครอง การเลือกตั้ง ฯลฯ ประชากร เช่น ข้อมูลเกี่ยวกับจำนวนประชากร และ ช่วงอายุและจำนวนประชากร ฯลฯ	(๒)	
	(๓) ข้อมูลเกี่ยวกับสภาพทางสังคม เช่น การศึกษา สาธารณสุข อาชญากรรม ยาเสพติด การสังคมสงเคราะห์	(๒)	
	(๔) ข้อมูลเกี่ยวกับระบบบริหารพื้นฐาน เช่น การคมนาคมขนส่ง การ ไฟฟ้า การประปา โทรศัพท์ ฯลฯ	(๒)	
	(๕) ข้อมูลเกี่ยวกับระบบเศรษฐกิจ เช่น การเกษตร การประมง การ ประมงสัตว์ การบริการ การท่องเที่ยว อุตสาหกรรม การพาณิชย์/กลุ่ม อาชีพแรงงาน ฯลฯ	(๒)	
	(๖) ข้อมูลเกี่ยวกับศาสนา ประเพณี วัฒนธรรม เช่น การนับถือศาสนา ประเพณี และงานประจำปี ภูมิปัญญาท้องถิ่น ภาษาถิ่น สินค้าพื้นเมือง และของที่ระลึก ฯลฯ และอื่นๆ	(๒)	
	(๗) ข้อมูลเกี่ยวกับทรัพยากรธรรมชาติ เช่น น้ำ ป่าไม้ ภูเขา คุณภาพ ของทรัพยากรธรรมชาติ ฯลฯ	(๒)	
	(๘) การสำรวจและจัดเก็บข้อมูลเพื่อการจัดทำแผนพัฒนาท้องถิ่นหรือ การใช้ข้อมูล จปฐ.	(๒)	
	(๙) การประชุมประชาคมท้องถิ่น รูปแบบ วิธีการ และการดำเนินการ ประชุมประชาคมท้องถิ่นโดยใช้กระบวนการร่วมคิด ร่วมทำ ร่วม ตัดสินใจ ร่วมตรวจสอบ ร่วมรับประโยชน์ ร่วมแก้ไขปัญหา ปรึกษาหารือ แลกเปลี่ยนเรียนรู้ เพื่อแก้ไขปัญหาสำหรับการพัฒนา ท้องถิ่นตามอำนาจหน้าที่ขององค์กรปกครองส่วนท้องถิ่น	(๓)	



ประเด็นการพิจารณา	รายละเอียดหลักเกณฑ์	คะแนนเต็ม	คะแนนที่ได้
๒. การวิเคราะห์สภาพการณ์และศักยภาพ	<b>ควรประกอบด้วยข้อมูลดังนี้</b> (๑) การวิเคราะห์ที่ครอบคลุมความเชื่อมโยง ความสอดคล้องยุทธศาสตร์จังหวัด ยุทธศาสตร์การพัฒนามขององค์กรปกครองส่วนท้องถิ่นในเขตจังหวัด ยุทธศาสตร์ขององค์กรปกครองส่วนท้องถิ่น นโยบายของผู้บริหารท้องถิ่น รวมถึงความเชื่อมโยงแผนยุทธศาสตร์ชาติ ๒๐ ปี แผนพัฒนาเศรษฐกิจและสังคมแห่งชาติ และ Thailand ๔.๐	๒๐ (๕)	
	(๒) การวิเคราะห์การใช้ผังเมืองรวมหรือผังเมืองเฉพาะและการบังคับใช้ผลของการบังคับใช้ สภาพการณ์ที่เกิดขึ้นต่อการพัฒนาท้องถิ่น	(๓)	
	(๓) การวิเคราะห์ทางสังคม เช่น ด้านแรงงาน การศึกษา สาธารณสุข ความยากจน อาชญากรรม ปัญหายาเสพติด เทคโนโลยี จารีต ประเพณี วัฒนธรรม ภูมิปัญญาท้องถิ่น เป็นต้น	(๓)	
	(๔) การวิเคราะห์ทางเศรษฐกิจ ข้อมูลด้านรายได้ครัวเรือน การส่งเสริมอาชีพ กลุ่มอาชีพ กลุ่มทางสังคม การพัฒนาอาชีพและกลุ่มต่างๆ สภาพทางเศรษฐกิจและความเป็นอยู่ทั่วไป เป็นต้น	(๓)	
	(๕) การวิเคราะห์สิ่งแวดล้อม พื้นที่สีเขียว ธรรมชาติต่างๆ ทางภูมิศาสตร์ กระบวนการหรือสิ่งที่เกิดขึ้น การประดิษฐ์ที่มีผลต่อสิ่งแวดล้อมและการพัฒนา	(๓)	
	(๖) ผลการวิเคราะห์ศักยภาพเพื่อประเมินสถานการณ์การพัฒนาในปัจจุบันและโอกาสการพัฒนาในอนาคตของท้องถิ่น ด้วยเทคนิค SWOT Analysis ที่อาจส่งผลการดำเนินงานได้แก่ S-Strengit (จุดแข็ง) W-Weakness (จุดอ่อน) O-Opportunity (โอกาส) และT-Therats (อุปสรรค)	(๓)	
๓. ยุทธศาสตร์ ๓.๑ ยุทธศาสตร์ขององค์กรปกครองส่วนท้องถิ่น	<b>ควรประกอบด้วยข้อมูลดังนี้</b> สอดคล้องกับสภาพสังคม เศรษฐกิจ สิ่งแวดล้อมของท้องถิ่น ประเด็นปัญหาการพัฒนาและแนวทางการพัฒนาที่สอดคล้องกับยุทธศาสตร์ขององค์กรปกครองส่วนท้องถิ่น และเชื่อมโยงหลักประชารัฐแผนยุทธศาสตร์ชาติ ๒๐ ปี แผนพัฒนาเศรษฐกิจและสังคมแห่งชาติ และ Thailand ๔.๐	๖๐ (๑๐)	
๓.๒ ยุทธศาสตร์ขององค์กรปกครองส่วนท้องถิ่นในเขตจังหวัด	สอดคล้องและเชื่อมโยงกับสภาพสังคม เศรษฐกิจ สิ่งแวดล้อมของท้องถิ่น และยุทธศาสตร์จังหวัด และเชื่อมโยงหลักประชารัฐแผนยุทธศาสตร์ชาติ ๒๐ ปี แผนพัฒนาเศรษฐกิจและสังคมแห่งชาติและ Thailand ๔.๐	(๑๐)	
๓.๓ ยุทธศาสตร์จังหวัด	สอดคล้องกับแผนพัฒนากลุ่มจังหวัด ยุทธศาสตร์พัฒนาภาค แผนพัฒนาเศรษฐกิจและสังคมแห่งชาติ แผนการบริหารราชการแผ่นดิน นโยบาย/ยุทธศาสตร์ คสช. และนโยบายรัฐบาล หลักประชารัฐ แผนยุทธศาสตร์ชาติ ๒๐ ปี และThailand ๔.๐	(๑๐)	

ประเด็นการพิจารณา	รายละเอียดหลักเกณฑ์	คะแนนเต็ม	คะแนนที่ได้
๓.๔ วิสัยทัศน์	วิสัยทัศน์ ซึ่งมีลักษณะแสดงสถานภาพที่องค์กรปกครองส่วนท้องถิ่นต้องการจะเป็นหรือบรรลุถึงอนาคตอย่างชัดเจน สอดคล้องกับโอกาสและศักยภาพที่เป็นลักษณะเฉพาะขององค์กรปกครองส่วนท้องถิ่นและสัมพันธ์กับโครงการพัฒนา	(๕)	
๓.๕ กลยุทธ์	แสดงให้เห็นช่องทาง วิธีการ ภารกิจหรือสิ่งที่ต้องทำตามอำนาจหน้าที่ขององค์กรปกครองส่วนท้องถิ่นที่จะนำไปสู่การบรรลุวิสัยทัศน์ หรือแสดงให้เห็นถึงความชัดเจนในสิ่งที่จะดำเนินการให้บรรลุวิสัยทัศน์นั้น	(๕)	
๓.๖ เป้าประสงค์ของแต่ละประเด็นกลยุทธ์	เป้าหมายของแต่ละประเด็นกลยุทธ์มีความสอดคล้องและสนับสนุนต่อกิจกรรมที่จะเกิดขึ้น มุ่งหมายสิ่งหนึ่งสิ่งใดที่ชัดเจน	(๕)	
๓.๗ จุดยืนทางยุทธศาสตร์ (Positioning)	ความมุ่งมั่นอันแน่วแน่ในการวางแผนพัฒนาท้องถิ่น เพื่อให้บรรลุวิสัยทัศน์ขององค์กรปกครองส่วนท้องถิ่น ซึ่งเกิดจากศักยภาพของพื้นที่จริง ที่จะนำไปสู่ผลสำเร็จทางยุทธศาสตร์	(๕)	
๓.๘ แผนงาน ๓.๙ ความเชื่อมโยงของยุทธศาสตร์ในภาพรวม	แผนงานหรือจุดมุ่งหมายเพื่อการพัฒนาในอนาคต กำหนดจุดมุ่งหมายในเรื่องใดเรื่องหนึ่งหรือแผนงานที่เกิดจากเป้าประสงค์ ตัวชี้วัด ค่าเป้าหมาย กลยุทธ์ จุดยืนทางยุทธศาสตร์ขององค์กรปกครองส่วนท้องถิ่นที่มีความชัดเจน นำไปสู่การทำโครงการพัฒนาท้องถิ่นในแผนพัฒนาท้องถิ่น โดยระบุแผนงานและความเชื่อมโยงดังกล่าว	(๕)	
	ความเชื่อมโยงองค์รวมที่นำไปสู่การพัฒนาท้องถิ่นที่เกิดผลผลิต/โครงการจากแผนยุทธศาสตร์ชาติ ๒๐ ปี แผนพัฒนาเศรษฐกิจและสังคมแห่งชาติ ฉบับที่ ๑๒ Thailand ๔.๐ แผนพัฒนาภาค/แผนพัฒนากลุ่มจังหวัด /แผนพัฒนาจังหวัดยุทธศาสตร์การพัฒนาขององค์กรปกครองส่วนท้องถิ่นในเขตจังหวัด และยุทธศาสตร์ขององค์กรปกครองส่วนท้องถิ่น	(๕)	
<b>รวมคะแนน</b>		<b>๑๐๐</b>	

## ส่วนที่ ๖

สรุปผลการติดตามและประเมินผลแผนพัฒนาท้องถิ่นตามแนวทางการพิจารณาการ  
ติดตามและประเมินผลโครงการเพื่อความสอดคล้องแผนพัฒนาท้องถิ่น  
(พ.ศ. ๒๕๖๑ – ๒๕๖๕) ของเทศบาลตำบลบ้านค้อ

ประเด็นการพิจารณา	คะแนนเต็ม	คะแนนที่ได้
๑. การสรุปสถานการณ์การพิจารณา	๑๐	
๒. การประเมินผลการนำแผนพัฒนาท้องถิ่นไปปฏิบัติในเชิงปริมาณ	๑๐	
๓. การประเมินผลการนำแผนพัฒนาท้องถิ่นไปปฏิบัติในเชิงคุณภาพ	๑๐	
๔. แผนงานและยุทธศาสตร์การพิจารณา	๑๐	
๕. โครงการพัฒนา ประกอบด้วย	๖๐	
๕.๑ ความชัดเจนของชื่อโครงการ	(๕)	
๕.๒ กำหนดวัตถุประสงค์สอดคล้องกับโครงการ	(๕)	
๕.๓ เป้าหมาย (ผลผลิตของโครงการ) มีความชัดเจนนำไปสู่การตั้ง งบประมาณได้ถูกต้อง	(๕)	
๕.๔ โครงการมีความสอดคล้องกับแผนยุทธศาสตร์ชาติ ๒๐ ปี	(๕)	
๕.๕ เป้าหมาย (ผลผลิตของโครงการ) มีความสอดคล้องกับแผนพัฒนา เศรษฐกิจและสังคมแห่งชาติ	(๕)	
๕.๖ โครงการมีความสอดคล้องกับ Thailand ๔.๐	(๕)	
๕.๗ โครงการสอดคล้องกับยุทธศาสตร์จังหวัด	(๕)	
๕.๘ โครงการแก้ไขปัญหาความยากจนหรือการเสริมสร้างให้ประเทศชาติ มั่นคง มั่งคั่ง ยั่งยืน ภายใต้หลักปรัชญา	(๕)	
๕.๙ งบประมาณ มีความสอดคล้องกับเป้าหมาย (ผลผลิตของโครงการ)	(๕)	
๕.๑๐ มีการประมาณการราคาถูกต้องตามหลักวิธีการงบประมาณ	(๕)	
๕.๑๑ มีการกำหนดตัวชี้วัด (KPI) และสอดคล้องกับวัตถุประสงค์และผล คาดว่าจะได้รับ	(๕)	
๕.๑๒ ผลที่คาดว่าจะได้รับ สอดคล้องกับวัตถุประสงค์	(๕)	
<b>รวมคะแนน</b>	<b>๑๐๐</b>	

**แนวทางเบื้องต้นในการให้คะแนนแนวทางการพิจารณาการติดตามและประเมินผลโครงการ  
เพื่อความสอดคล้องแผนพัฒนาท้องถิ่น (พ.ศ. ๒๕๖๑ – ๒๕๖๕)  
ของเทศบาลตำบลบ้านค้อ**

ประเด็น การ พิจารณา	รายละเอียดหลักเกณฑ์	คะแนน เต็ม	คะแนน ที่ได้
๑. การสรุป สถานการณ์ การพัฒนา	เป็นการวิเคราะห์กรอบการจัดทำยุทธศาสตร์ขององค์กรปกครองส่วนท้องถิ่น (ใช้การวิเคราะห์ SWOT Analysis/Demand (Demand Analysis)/Global Demand และ Trend ปัจจัยและสถานการณ์การเปลี่ยนแปลงที่มีผลต่อการพัฒนา อย่างน้อยต้องประกอบด้วยวิเคราะห์ศักยภาพด้านเศรษฐกิจ, ด้านสังคม, ด้านทรัพยากรธรรมชาติและสิ่งแวดล้อม)	๑๐	
๒. การ ประเมินผล การนำ แผนพัฒนา ท้องถิ่นไป ปฏิบัติใน เชิงปริมาณ	๑) การควบคุมที่มีตัวเลขต่างๆ เพื่อนำมาใช้วัดผลในเชิงปริมาณ เช่น การวัดจำนวนโครงการ กิจกรรม งานต่างๆ ก็คือผลผลิตนั่นเองว่าเป็นไปตามที่ตั้งเป้าหมายเอาไว้หรือไม่จำนวนที่ดำเนินการจริงตามที่ได้กำหนดไว้เท่าไร จำนวนที่ไม่สามารถดำเนินการได้มีจำนวนเท่าไร สามารถอธิบายได้ตามหลักประสิทธิภาพ (Efficiency) ของการพัฒนาท้องถิ่นตามอำนาจหน้าที่ที่ได้กำหนดไว้ ๒) วิเคราะห์ผลกระทบ/สิ่งที่กระทบ (Impact) โครงการที่ดำเนินการในเชิงปริมาณ (Qualitative)	๑๐	
๓. การ ประเมินผล การนำ แผนพัฒนา ท้องถิ่นไป ปฏิบัติใน เชิงคุณภาพ	๑) การประเมินประสิทธิผลของแผนพัฒนาในเชิงคุณภาพคือการนำเอาเทคนิคฯ มาใช้เพื่อวัดค่าภารกิจ โครงการ กิจกรรม งานต่างๆ ที่ดำเนินการในพื้นที่นั้นๆ ตรงต่อความต้องการของประชาชนหรือไม่และเป็นไปตามอำนาจหน้าที่หรือไม่ ประชาชนพึงพอใจหรือไม่ สิ่งของ วัสดุ ครุภัณฑ์ การดำเนินการต่างๆ มีสภาพหรือลักษณะถูกต้อง คงทน ถาวร สามารถใช้งานได้ตามวัตถุประสงค์หรือไม่ ซึ่งเป็นไปตามหลักประสิทธิผล (Effectiveness) ผลการปฏิบัติราชการตามที่บรรลุวัตถุประสงค์ และเป้าหมายของแผนปฏิบัติราชการตามที่ได้รับงบประมาณมาดำเนินการ รวมถึงสามารถเทียบเคียงกับส่วนราชการหรือหน่วยงาน ๒) วิเคราะห์ผลกระทบ/สิ่งที่กระทบ (Impact) โครงการที่ดำเนินการในเชิงคุณภาพ (Qualitative)	๑๐	
๔. แผนงาน และ ยุทธศาสตร์ การพัฒนา	๑) วิเคราะห์แผนงาน งาน ที่เกิดจากด้านต่างๆ มีความสอดคล้องกับยุทธศาสตร์ขององค์กรปกครองส่วนท้องถิ่นในมิติต่างๆ จนนำไปสู่การจัดทำโครงการพัฒนาท้องถิ่นโดยใช้ SWOT Analysis/Demand (Demand Analysis)/Global Demand/ Trend หรือหลักการบูรณาการ (Integration) กับองค์กรปกครองส่วนท้องถิ่นที่มีพื้นที่ติดต่อกัน ๒) วิเคราะห์แผนงาน งาน ที่เกิดจากด้านต่างๆ ที่สอดคล้องกับการแก้ไขปัญหาความยากจน หลักปรัชชารัฐ	๑๐	

ประเด็น การพิจารณา	รายละเอียดหลักเกณฑ์	คะแนน เต็ม	คะแนน ที่ได้
๕. โครงการพัฒนา ๕.๑ ความชัดเจน ของชื่อโครงการ	<b>ควรประกอบด้วยข้อมูลดังนี้</b> เป็นโครงการที่มีวัตถุประสงค์สนองต่อยุทธศาสตร์การพัฒนาขององค์กร ปกครองส่วนท้องถิ่นและดำเนินการเพื่อให้การพัฒนาบรรลุตามวิสัยทัศน์ ขององค์กรปกครองส่วนท้องถิ่นที่กำหนดไว้ ชื่อโครงการมีความชัดเจน มุ่ง ไปเรื่องใดเรื่องหนึ่ง อ่านแล้วเข้าใจได้ว่าจะพัฒนาอะไรในอนาคต	๖๐ (๕)	
๕.๒ กำหนด วัตถุประสงค์ สอดคล้องกับ โครงการ	มีวัตถุประสงค์ชัดเจน (clear objective) โครงการต้องกำหนด วัตถุประสงค์สอดคล้องกับความเป็นมาของโครงการ สอดคล้องกับ หลักการและเหตุผล วิธีการดำเนินงานต้องสอดคล้องกับวัตถุประสงค์ มี ความเป็นไปได้ชัดเจน มีลักษณะเฉพาะเจาะจง	(๕)	
๕.๓ เป้าหมาย (ผลผลิตของ โครงการ) มีความ ชัดเจนนำไปสู่การตั้ง งบประมาณได้ ถูกต้อง	สภาพที่อยากให้เกิดขึ้นในอนาคตเป็นทิศทางที่ต้องไปให้ถึงเป้าหมายต้อง ชัดเจน สามารถระบุจำนวนเท่าไร กลุ่มเป้าหมายคืออะไร มีผลผลิต อย่างไร กลุ่มเป้าหมาย พื้นที่ดำเนินงาน และระยะเวลาดำเนินงานอธิบาย ให้ชัดเจนว่าโครงการนี้จะทำที่ไหน เริ่มต้นในช่วงเวลาใดและจบลงเมื่อไร ใครคือกลุ่มเป้าหมายของโครงการ หากกลุ่มเป้าหมายมีหลายกลุ่ม ให้ บอกชัดเจนไปว่าใครคือกลุ่มเป้าหมายหลัก ใครคือกลุ่มเป้าหมายรอง	(๕)	
๕.๔ โครงการมีความ สอดคล้องกับแผน ยุทธศาสตร์ ๒๐ ปี	โครงการสอดคล้องกับ (๑) ความมั่นคง (๒) การสร้างความสามารถในการ แข่งขัน (๓) การพัฒนาเสริมสร้างศักยภาพคน (๔) การสร้างโอกาสความ เสมอภาคและเท่าเทียมกันทางสังคม (๕) การสร้างการเติบโตบนคุณภาพ ชีวิตที่เป็นมิตรต่อสิ่งแวดล้อม (๖) การปรับสมดุลและพัฒนาระบบการ บริหารจัดการภาครัฐ เพื่อให้เกิดความมั่นคง มั่งคั่ง ยั่งยืน	(๕)	
๕.๕ เป้าหมาย (ผลผลิตของ โครงการ) มีความ สอดคล้องกับ แผนพัฒนาเศรษฐกิจ และสังคมแห่งชาติ	โครงการมีความสอดคล้องแผนพัฒนาเศรษฐกิจและสังคมแห่งชาติฉบับที่ ๑๒ โดย (๑) ยึดหลักปรัชญาเศรษฐกิจพอเพียง (๒) ยึดคนเป็นศูนย์กลาง พัฒนา (๓) ยึดวิสัยทัศน์ภายใต้ยุทธศาสตร์ชาติ ๒๐ ปี (๔) ยึดเป้าหมาย อนาคตประเทศไทย ๒๕๗๙ (๕) ยึดหลักการนำไปสู่ปฏิบัติให้เกิดผล สัมฤทธิ์อย่างจริงจังใน ๕ ปีที่ต่อยอดไปสู่ผลสัมฤทธิ์ที่เป็นเป้าหมายระยะ ยาว ภายใต้แนวทางการพัฒนา (๑) การยกระดับศักยภาพการแข่งขันและ การหลุดพ้นกับดักรายได้ปานกลางสู่รายได้สูง (๒) การพัฒนาศักยภาพคน ตามช่วงวัยและการปฏิรูประบบเพื่อสร้างสังคมสูงวัยอย่างมีคุณภาพ (๓) การลดความเหลื่อมล้ำทางสังคม (๔) การรองรับการเชื่อมโยงภูมิภาคและ ความเป็นเมือง (๕) การสร้างความเจริญเติบโตทางเศรษฐกิจและสังคม อย่างเป็นมิตรกับสิ่งแวดล้อม (๖) การบริหารราชการแผ่นดินที่มี ประสิทธิภาพ	(๕)	

ประเด็น การพิจารณา	รายละเอียดหลักเกณฑ์	คะแนน เต็ม	คะแนน ที่ได้
๕.๖ โครงการมีความ สอดคล้อง Thailand ๔.๐	โครงการมีลักษณะหรือสอดคล้องกับการปรับเปลี่ยนโครงสร้างเศรษฐกิจ ไปสู่ Value-Based Economy หรือเศรษฐกิจที่ขับเคลื่อนด้วยนวัตกรรม ทำน้อย ได้มาก เช่น (๑) เปลี่ยนจากการผลิตสินค้า โมคภัณฑ์ไปสู่สินค้า เชิงนวัตกรรม (๒) เปลี่ยนจากการขับเคลื่อนประเทศด้วย ภาคอุตสาหกรรม ไปสู่การขับเคลื่อนด้วยเทคโนโลยี ความคิดสร้างสรรค์ และนวัตกรรม (๓) เปลี่ยนจากการเน้นภาคการผลิตสินค้าไปสู่การเน้น ภาคบริการมากขึ้น รวมถึงโครงการที่เติมเต็มด้วยวิทยาการ ความคิด สร้างสรรค์ นวัตกรรม วิทยาศาสตร์ เทคโนโลยี และการวิจัยและพัฒนา แล้วต่อยอดความได้เปรียบเชิงเปรียบเทียบ เช่น ด้านการเกษตร เทคโนโลยีชีวภาพ สาธารณสุข วัฒนธรรม ฯลฯ	(๕)	
๕.๗ โครงการ สอดคล้องกับ ยุทธศาสตร์จังหวัด	โครงการพัฒนาท้องถิ่นมีความสอดคล้องกับห่วงโซ่เวลาของ แผนพัฒนาจังหวัดที่ได้กำเนิดขึ้น เพื่อขับเคลื่อนการพัฒนาท้องถิ่นเสมือน หนึ่งการขับเคลื่อนการพัฒนาจังหวัด ซึ่งไม่สามารถแยกส่วนใดส่วนหนึ่ง ออกจากกันได้นอกจากนี้โครงการพัฒนาท้องถิ่นต้องเป็นโครงการ เชื่อมต่อหรือเดินทางไปด้วยกันกับยุทธศาสตร์จังหวัดที่ได้กำหนดขึ้นเป็น ปัจจุบัน	(๕)	
๕.๘ โครงการแก้ไข ปัญหาความยากจน หรือการเสริมสร้าง ให้ประเทศชาติมั่นคง มั่งคั่ง ยั่งยืน ภายใต้ หลักประชารัฐ	เป็นโครงการที่ดำเนินการภายใต้พื้นฐานความพอเพียงที่ประชาชน ดำเนินการเองหรือร่วมดำเนินการ เป็นโครงการต่อยอดและขยายได้ เป็น โครงการที่ประชาชนต้องการเพื่อให้เกิดความยั่งยืน ซึ่งมีลักษณะที่จะให้ ท้องถิ่นมีความมั่นคง มั่งคั่ง ยั่งยืน เป็นท้องถิ่นที่พัฒนาแล้วด้วยการพัฒนา ปรัชญาเศรษฐกิจพอเพียง	(๕)	
๕.๙ งบประมาณมี ความสอดคล้องกับ เป้าหมาย(ผลผลิต ของโครงการ)	งบประมาณโครงการพัฒนาจะต้องคำนึงถึงหลักสำคัญ ๕ ประการในการ จัดทำโครงการได้แก่ (๑) ความประหยัด (Economy) (๒) ความมี ประสิทธิภาพ (Efficiency) (๓) ความมีประสิทธิภาพ (Effectiveness) (๔) ความยุติธรรม (Equity) (๕) ความโปร่งใส (Transparency)	(๕)	
๕.๑๐ มีการ ประมาณการราคา ถูกต้องตามหลัก วิธีการงบประมาณ	การประมาณราคาเพื่อการพัฒนาต้องให้สอดคล้องกับโครงการถูกต้อง ตามหลักวิชาการทางช่าง หลักของราคากลาง ราคากลางท้องถิ่น มีความ โปร่งใสในการกำหนดราคาและตรวจสอบในเชิงประจักษ์	(๕)	

ประเด็น การพิจารณา	รายละเอียดหลักเกณฑ์	คะแนน เต็ม	คะแนน ที่ได้
๕.๑๑ มีการกำหนดตัวชี้วัด (KPI) และสอดคล้องกับวัตถุประสงค์และผลที่คาดว่าจะได้รับ	มีการกำหนดตัวชี้วัดผลงาน (Key Performancy Indicator : KPI) ที่สามารถวัดได้ (measurable) ใช้บอกประสิทธิผล (effectiveness) ใช้บอกประสิทธิภาพ (efficiency) ได้ เช่น การกำหนดความพึงพอใจ การกำหนดร้อยละ การกำหนดอันเกิดจากผลของวัตถุประสงค์ที่เกิดที่สิ่งที่ได้รับ (การคาดการณ์ คาดว่าจะได้รับ)	(๕)	
๕.๑๒ ผลที่คาดว่าจะได้รับสอดคล้องกับวัตถุประสงค์	ผลที่ได้รับเป็นสิ่งที่เกิดขึ้นได้จริงจากการดำเนินการตามโครงการพัฒนาซึ่งสอดคล้องกับวัตถุประสงค์ที่ตั้งไว้ การได้ผลหรือผลที่เกิดขึ้นจะต้องเท่ากับวัตถุประสงค์หรือมากกว่าวัตถุประสงค์ ซึ่งการเขียนวัตถุประสงค์ควรคำนึงถึง (๑) ความเป็นไปได้และมีความเฉพาะเจาะจง ในการดำเนินงานตามโครงการ (๒) วัดและประเมินผลระดับของความสำเร็จได้ (๓) ระบุสิ่งที่ต้องการดำเนินงานอย่างชัดเจนและเฉพาะเจาะจงมากที่สุดและสามารถปฏิบัติได้ (๔) เป็นเหตุเป็นผล สอดคล้องกับความเป็นจริง (๕) ส่งผลต่อการบ่งบอกเวลาได้	(๕)	
<b>รวม</b>		๑๐๐	

\*\*\*\*\*

### ส่วนที่ ๗

#### รายงานด้านงบประมาณรายรับ - รายจ่าย ประจำปีงบประมาณ ๒๕๖๓

(๑ ตุลาคม ๒๕๖๒ - ๓๑ กันยายน ๒๕๖๓)

รายรับทั้งสิ้น จำนวนเงิน ๒๘,๐๐๙,๔๔๐.๙๖ บาท แยกเป็น

๑. รายรับ(ไม่รวมเงินอุดหนุน) ๑๔,๘๔๙,๓๒๖.๒๔ บาท

รายการ	รวมนับตั้งแต่ต้นปี
หมวดภาษีอากร	๙,๕๕๑
ภาษีโรงเรือนและที่ดิน	๔๘
ภาษีบำรุงท้องที่	๑๘๘
ภาษีป้าย	๑๒,๕๐๓
<b>รวมหมวดภาษีอากร</b>	<b>๒๒,๒๙๐</b>
หมวดค่าธรรมเนียม ค่าปรับ และใบอนุญาต	
ค่าธรรมเนียมเกี่ยวกับการควบคุมอาคาร	๙,๕๖๐
ค่าธรรมเนียมจดทะเบียนพาณิชย์	๕๓๐
ค่าใบอนุญาตการใช้เสียง	๕๐
ค่าปรับการผิดสัญญา	๑๑,๐๐๐
ค่าใบอนุญาตประกอบการค้าสำหรับกิจการที่เป็นอันตรายต่อสุขภาพ	๒๐๐
ค่าใบอนุญาตจัดตั้งตลาดเอกชน	๑,๕๐๐
ค่าใบอนุญาตประกอบการก่อสร้างอาคาร/ตัดแปลง/ถอนอาคาร	-
ค่าธรรมเนียมอื่นๆ	-
ค่าใบอนุญาตอื่นๆ	-
<b>รวมหมวดค่าธรรมเนียม ค่าปรับ และใบอนุญาต</b>	<b>๒๒,๘๔๐</b>
หมวดรายได้จากทรัพย์สิน	
ค่าเช่าหรือบริการสถานที่	๕,๗๐๐
ดอกเบี้ยย	๘๕,๕๘๑.๗๐
ดอกเบี้ยยยกสท.	๑๒,๘๕๐.๖๕
<b>รวมหมวดรายได้จากทรัพย์สิน</b>	<b>๑๐๔,๑๓๒.๓๕</b>
หมวดรายได้เบ็ดเตล็ด	
ค่าขายแบบแปลน	๖๗,๐๐๐
ค่ารับรองสำเนาและถ่ายเอกสาร	๗๐๙
รายได้เบ็ดเตล็ดอื่นๆ	๔๑,๑๕๓
<b>รวมหมวดรายได้เบ็ดเตล็ด</b>	<b>๑๐๘,๘๖๒</b>



## ๑. รายรับ(ไม่รวมเงินอุดหนุน) (ต่อ)

รายการ	รวมนับตั้งแต่ต้นปี
หมวดภาษีจัดสรร	
ภาษีและค่าธรรมเนียมรถยนต์และล้อเลื่อน	๓๒๔,๗๗๘.๘๑
ภาษีมูลค่าเพิ่มตาม พ.ร.บ. กำหนดแผนฯ	๓,๓๑๒,๓๕๘.๘๔
ภาษีมูลค่าเพิ่มตาม พ.ร.บ. จัดสรรรายได้ฯ (1 ใน 9)	๖,๐๖๕,๓๘๗.๔๗
ภาษีธุรกิจเฉพาะ	๒๐,๑๗๐.๔๙
ภาษีสุรา	๐.๐๐
ภาษีสรรพสามิต	๓,๙๑๕,๓๔๓.๔๕
ค่าภาคหลวงแร่	๔๙,๙๙๑.๕๐
ค่าภาคหลวงปิโตรเลียม	๓๔,๗๘๖.๓๓
ค่าธรรมเนียมจดทะเบียนสิทธิและนิติกรรมตามประมวลกฎหมายที่ดิน	๘๖๘,๓๘๕
<b>รวมหมวดภาษีจัดสรร</b>	<b>๑๔,๕๙๑,๒๐๑.๘๙</b>
<b>รวมรายรับ(ไม่รวมเงินอุดหนุน)</b>	<b>๑๔,๘๔๙,๓๒๖.๒๔</b>

## ๒. รายรับ(รวมเงินอุดหนุน) ๑๘,๗๐๓,๖๒๘.๘๑ บาท

รายการ	รวมนับตั้งแต่ต้นปี
หมวดเงินอุดหนุนทั่วไป	
เงินอุดหนุนทั่วไป สำหรับดำเนินการตามอำนาจหน้าที่และภารกิจถ่ายโอนเลือกทำ	๓,๐๙๖,๒๖๖
๑. เบี้ยผู้ติดเชื้อ	๓๐,๐๐๐.๐๐
๒. เบี้ยยังชีพผู้สูงอายุ	๑,๘๗๙,๔๐๐.๐๐
๓. เบี้ยยังชีพผู้พิการ	๗๐๔,๘๐๐.๐๐
๔. ค่าอาหารกลางวัน	๑,๓๙๗,๓๖๐.๐๐
๕. ค่าอาหารเสริม (นม)	๑,๔๐๑,๖๔๑.๐๐
๖. บริการสาธารณสุขมูลฐาน (โครงการพระราชดำริสถานสาธารณสุข)	๒๐๐,๐๐๐.๐๐
๗. เงินเดือนข้าราชการครู/ค่าตอบแทน ผดด./ประกันสังคม	๒,๘๘๖,๘๙๐.๐๐
๘. ค่าจัดการเรียนการสอน	๑๕๑,๘๖๐.๐๐
๙. งบดำเนินงานของสถานีสูบน้ำด้วยไฟฟ้า (ค่ากระแสไฟฟ้า)	๘๘๙,๙๕๕.๙๗
๑๐. ทุนการศึกษาบุตร ผดด.	-
๑๑. โครงการสำรวจและขึ้นทะเบียนสัตว์	๖,๔๓๘.๐๐
๑๒. โครงการขับเคลื่อนสัตว์ปลอดโรค	๓๒,๑๙๐.๐๐
๑๓. ค่าสนับสนุนค่าใช้จ่ายในการจัดการศึกษาสำหรับศพด.	๑๐๙,๖๘๐.๐๐
๑๔. ค่าลูกจ้างชั่วคราว (ลูกจ้างสถานีสูบน้ำ)	๑๒๖,๐๐๐.๐๐
<b>รวมหมวดเงินอุดหนุนทั่วไป</b>	<b>๑๒,๙๑๒,๔๘๐.๙๗</b>

## ๒. รายรับ(รวมเงินอุดหนุน) (ต่อ)

รายการ	รวมนับตั้งแต่ต้นปี
<b>หมวดเงินอุดหนุนเฉพาะกิจ</b>	
รายได้ที่รัฐบาลอุดหนุนให้โดยระบุวัตถุประสงค์ โครงการสภาเด็ก	-
เงินอุดหนุนเฉพาะกิจ (รายละเอียดแนบ)	
๑. เงินเดือน/ลูกจ้างประจำ/ค่าจ้างถ่ายโอน	๓๒,๕๙๓.๖๐
๒. เงินช่วยเหลือค่าครองชีพผู้รับบำนาญถ่ายโอน	๔๘,๘๙๐.๔๐
๓. เงินสิทธิประโยชน์ข้าราชการถ่ายโอน	๒๐,๒๒๔.๗๑
๔. เงินบำเหน็จบำนาญข้าราชการถ่ายโอน	๖๑,๙๒๕.๐๔
๕. โครงการพัฒนาคุณภาพชีวิตการศึกษาด้านเทคโนโลยี (DLTV)	๘๔,๐๐๐.๐๐
<b>รวมรายได้</b>	<b>๒๔๗,๖๓๓.๗๕</b>
<b>รวมรายรับทั้งสิ้น(รวมเงินอุดหนุน)</b>	<b>๑๓,๑๖๐,๑๑๔.๗๒</b>
<b>รวมรายรับทั้งสิ้น(ทั้งรวมและไม่รวมเงินอุดหนุน)</b>	<b>๒๘,๐๐๙,๔๔๐.๙๖</b>

รายจ่ายทั้งสิ้น จำนวนเงิน ๒๗,๕๗๘,๓๒๐.๔๔ บาท แยกเป็น

รายการ	รวมนับตั้งแต่ต้นปี
<b>รายจ่าย</b>	
งบกลาง	๓,๖๑๐,๑๒๑.๖๘
เงินเดือน	๑๓,๘๑๔,๑๘๓.๘๔
ค่าตอบแทน	๒๐๒,๘๒๒.๐๐
ค่าใช้สอย	๓,๔๘๕,๘๖๑.๕๕
ค่าวัสดุ	๑,๖๒๒,๒๔๑.๐๐
ค่าสาธารณูปโภค	๑,๓๕๖,๓๕๑.๘๗
ค่าครุภัณฑ์	๔๗๖,๙๔๐.๐๐
ค่าที่ดินและสิ่งก่อสร้าง	๑,๐๑๕,๓๐๐.๐๐
เงินอุดหนุน	๑,๙๙๔,๔๙๘.๕๐
เงินอุดหนุนทั่วไประบุวัตถุประสงค์/เฉพาะกิจ	-
<b>รวมเป็นเงินทั้งสิ้น</b>	<b>๒๗,๕๗๘,๓๒๐.๔๔</b>

**ส่วนที่ ๘**  
**ผลการดำเนินงานของเทศบาลตำบลบ้านค้อ**  
**ในรอบปีงบประมาณ พ.ศ. ๒๕๖๓**

๑. จำนวนโครงการและงบประมาณตามแผนพัฒนาท้องถิ่น

ยุทธศาสตร์	ปีที่ ๑ ๒๕๖๑		ปีที่ ๒ ๒๕๖๒		ปีที่ ๓ ๒๕๖๓		ปีที่ ๓ ๒๕๖๔		ปีที่ ๓ ๒๕๖๕	
	จำนวน	งบประมาณ	จำนวน	งบประมาณ	จำนวน	งบประมาณ	จำนวน	งบประมาณ	จำนวน	งบประมาณ
๑.ยุทธศาสตร์ การพัฒนาคน และสังคมให้มี คุณภาพชีวิตที่ ดี	๑๘๓	๗๑,๗๕๙,๖๐๐	๒๑๗	๙๙,๖๖๔,๙๐๐	๒๙๑	๒๑๓,๗๑๕,๖๐๐	๒๙๕	๒,๑๗๗,๑๐๐,๖๐๐	๒๙๔	๑๗๕,๒๑๐,๖๐๐
๒.ยุทธศาสตร์ การส่งเสริม และพัฒนา สินค้า การเกษตร การค้า การ ลงทุน	๖๘	๒๙,๘๐๐,๐๐๐	๑๕๕	๑๒๖,๕๘๕,๐๐๐	๑๙๔	๓๔๐,๑๑๑,๐๐๐	๒๐๕	๔๒๑,๒๘๖,๐๐๐	๒๐๕	๔๒๑,๒๘๖,๐๐๐
๓.ยุทธศาสตร์ การพัฒนา เศรษฐกิจการ ท่องเที่ยวและ การบริการ	๘	๔,๕๘๐,๐๐๐	๙	๔,๗๓๐,๐๐๐	๓๐	๑๕๒,๗๐๑,๐๐๐	๓๐	๑๓๕,๒๐๑,๐๐๐	๓๐	๑๓๕,๒๐๑,๐๐๐
๔.ยุทธศาสตร์ การบริหาร จัดการ ทรัพยากรธรร มชาติและ สิ่งแวดล้อม อย่างยั่งยืน	๒๐	๓,๙๕๐,๐๐๐	๒๙	๗,๑๙๕,๐๐๐	๓๕	๘,๘๘๐,๐๐๐	๔๒	๑๑,๖๙๕,๐๐๐	๔๒	๑๑,๖๙๕,๐๐๐
๕.ยุทธศาสตร์ การสร้างควม สงบสุขและ ความมั่นคง	๕๔	๕,๔๙๒,๐๐๐	๗๐	๙,๔๗๔,๐๐๐	๑๐๑	๒๗,๔๕๔,๐๐๐	๑๐๓	๒๘,๘๐๔,๐๐๐	๑๐๓	๒๘,๘๐๔,๐๐๐
<b>รวม</b>	<b>๓๓๓</b>	<b>๑๑๕,๕๘๑,๖๐๐</b>	<b>๔๘๐</b>	<b>๒๔๗,๖๔๘,๙๐๐</b>	<b>๖๕๑</b>	<b>๗๔๒,๘๖๑,๖๐๐</b>	<b>๖๗๕</b>	<b>๒,๗๗๔,๐๘๖,๖๐๐</b>	<b>๖๗๔</b>	<b>๗๗๒,๑๙๖,๖๐๐</b>

## ๒. จำนวนโครงการและงบประมาณตามเทศบัญญัติ ปีงบประมาณ ๒๕๖๓

ยุทธศาสตร์	โครงการ	งบประมาณ ตามข้อบัญญัติ
ยุทธศาสตร์การพัฒนาคนและสังคมให้มีคุณภาพชีวิตที่ดี	๓๔	๑,๑๘๑,๒๐๐.๐๐
ยุทธศาสตร์การส่งเสริมและพัฒนาสินค้า การเกษตร การค้า การลงทุน	๔	๗๕,๐๐๐.๐๐
ยุทธศาสตร์การพัฒนาเศรษฐกิจการท่องเที่ยวและการบริการ	๑	๐.๐๐
ยุทธศาสตร์การบริหารจัดการทรัพยากรธรรมชาติและสิ่งแวดล้อมอย่างยั่งยืน	๙	๑๓๕,๐๐๐.๐๐
ยุทธศาสตร์การสร้างความสุขและความมั่นคง	๔๔	๑,๐๒๗,๕๐๐.๐๐
<b>รวม</b>	<b>๙๒</b>	<b>๒,๔๑๘,๗๐๐.๐๐</b>

รายละเอียดโครงการในเทศบัญญัติงบประมาณ เทศบาลตำบลบ้านค้อ มีดังนี้

ที่	ยุทธศาสตร์	โครงการ	จำนวน งบประมาณ	วัตถุประสงค์	ผลผลิต
๑	ยุทธศาสตร์การสร้างความสุขและความมั่นคง	โครงการอุดหนุนศูนย์ต่อสู้ป้องกันปราบปรามเพื่อเอาชนะ ยาเสพติดจังหวัดหนองบัวลำภู (ศต.สจ.)	๓๐,๐๐๐.๐๐	เพื่อจ่ายเป็นค่าอุดหนุนโครงการป้องกันปราบปรามยาเสพติดจังหวัด (ศต.สจ.)	จำนวน ๑ ครั้ง/ปี
๒	ยุทธศาสตร์การสร้างความสุขและความมั่นคง	โครงการปกป้องสถาบันหลักของชาติ	๒๐,๐๐๐.๐๐	เพื่อสร้างจิตสำนึกให้แก่ประชาชนปกป้องสถาบันชาติ ศาสนา พระมหากษัตริย์	จำนวน ๑ ครั้ง/ปี
๓	ยุทธศาสตร์การสร้างความสุขและความมั่นคง	โครงการประชาวมรักสามัคคีปรองดองสมานฉันท์	๒๐,๐๐๐.๐๐	เพื่อสร้างความรักสามัคคีให้แก่ประชาชนในชุมชนตำบลบ้านค้อ	จำนวน ๑ ครั้ง/ปี
๔	ยุทธศาสตร์การสร้างความสุขและความมั่นคง	โครงการให้ความรู้เกี่ยวกับพรบ.ข้อมูลข่าวสาร พ.ศ.๒๕๕๐	๕,๐๐๐.๐๐	เพื่อเป็นค่าใช้จ่ายในการฝึกอบรมให้ความรู้เกี่ยวกับพรบ.ข้อมูลข่าวสารพ.ศ. ๒๕๕๐	จำนวน ๑ ครั้ง/ปี คณะผู้บริหาร สมาชิกสภา พนักงานเทศบาล
๕	ยุทธศาสตร์การสร้างความสุขและความมั่นคง	โครงการเพื่อเฉลิมพระเกียรติ	๓๐,๐๐๐.๐๐	เพื่อจัดซื้อวัสดุ อุปกรณ์ トラสัญลักษณ์ฉลองตามวาระและโอกาส	จำนวน ๑ ครั้ง/ปี
๖	ยุทธศาสตร์การสร้างความสุขและความมั่นคง	โครงการวันพ่อแห่งชาติ	๕,๐๐๐.๐๐	เพื่อจัดกิจกรรมเทิดพระเกียรติฯ	จำนวน ๑ ครั้ง/ปี
๗	ยุทธศาสตร์การสร้างความสุขและความมั่นคง	โครงการวันแม่แห่งชาติ	๑๐,๐๐๐.๐๐	เพื่อจัดกิจกรรมเทิดพระเกียรติฯ	จำนวน ๑ ครั้ง/ปี
๘	ยุทธศาสตร์การสร้างความสุขและความมั่นคง	ค่าใช้จ่ายในการเลือกตั้ง	๑๐๐,๐๐๐.๐๐	เพื่อเป็นค่าใช้จ่ายในการเลือกตั้งในเขตเทศบาลตำบลบ้านค้อ	จำนวน ๒ ครั้ง/ปี ภายในตำบลบ้านค้อ

ที่	ยุทธศาสตร์	โครงการ	จำนวนงบประมาณ	วัตถุประสงค์	ผลผลิต
๙	ยุทธศาสตร์การสร้างความสงบสุขและความมั่นคง	โครงการสมทบสมาพันธ์สันนิบาตเทศบาล	๒๔,๐๐๐.๐๐	โครงการสมทบสมาพันธ์สันนิบาตเทศบาล	จำนวน ๑ ครั้ง / ปี
๑๐	ยุทธศาสตร์การสร้างความสงบสุขและความมั่นคง	โครงการวันเทศบาล	๕,๐๐๐.๐๐	เพื่อจัดกิจกรรมทำบุญตักบาตรทำความสะอาด	จำนวน ๑ ครั้ง/ปี ภายในตำบลบ้านค้อ
๑๑	ยุทธศาสตร์การสร้างความสงบสุขและความมั่นคง	โครงการจัดทำแผนที่ภาษีและทะเบียนทรัพย์สิน เทศบาลตำบลบ้านค้อ	๘๐,๐๐๐.๐๐	เพื่อเพิ่มประสิทธิภาพในการทำงาน และเพิ่มรายได้เทศบาล	จำนวน ๑ ครั้ง/ปี ภายในตำบลบ้านค้อ
๑๒	ยุทธศาสตร์การสร้างความสงบสุขและความมั่นคง	โครงการวันท้องถิ่นไทย	๕,๐๐๐.๐๐	เพื่อจัดกิจกรรมทำความสะอาดของเทศบาล	จำนวน ๑ ครั้ง/ปี เทศบาลตำบลบ้านค้อ
๑๓	ยุทธศาสตร์การสร้างความสงบสุขและความมั่นคง	โครงการประเมินความพึงพอใจ	๒๐,๐๐๐.๐๐	เพื่อประเมินความพึงพอใจของประชาชนที่มีต่อการให้บริการของเทศบาล	จำนวน ๑ ครั้ง/ปี
๑๔	ยุทธศาสตร์การสร้างความสงบสุขและความมั่นคง	โครงการจัดซื้อมิเตอร์ประปาสำหรับสำนักงานเทศบาลตำบลบ้านค้อ	๑๒,๐๐๐.๐๐	เพื่อใช้เป็นมิเตอร์ประปาสำหรับสำนักงานเทศบาลตำบลบ้านค้อ	จำนวน ๑ ชุด/ปี
๑๕	ยุทธศาสตร์การสร้างความสงบสุขและความมั่นคง	โครงการเทศบาลพบประชาชน	๒๐,๐๐๐.๐๐	เพื่อประชาสัมพันธ์บทบาทหน้าที่ ทด.และสอบถามปัญหาของประชาชนและรับฟังความคิดเห็นของประชาชน	อย่างน้อยจำนวน ๑ ครั้ง/ปี หมู่ ๑-หมู่ ๑๐
๑๖	ยุทธศาสตร์การสร้างความสงบสุขและความมั่นคง	โครงการประชาคมเพื่อจัดทำแผนพัฒนาท้องถิ่น	๑๐,๐๐๐.๐๐	เป็นเวทีที่แสดงความคิดเห็นของประชาชน	จำนวน ๑ ครั้ง/ปี ประชาชนในเขตตำบลบ้านค้อ
๑๗	ยุทธศาสตร์การสร้างความสงบสุขและความมั่นคง	โครงการอุดหนุนสำนักงานเหล่ากาชาด จังหวัดหนองบัวลำภู	๓๐,๐๐๐.๐๐	เพื่อจ่ายอุดหนุนสำนักงานเหล่ากาชาด จังหวัดหนองบัวลำภู	จำนวน ๑ ครั้ง/ปี
๑๘	ยุทธศาสตร์การสร้างความสงบสุขและความมั่นคง	โครงการสักการะสมเด็จพระนเรศวรมหาราชส่งเสริมกิจกรรมกาชาดจังหวัดหนองบัวลำภู (ชบวนแห่)	๔๐,๐๐๐.๐๐	เพื่อส่งเสริมการดำเนินกิจกรรมงานสักการะสมเด็จพระนเรศวรประจำปี	จำนวน ๑ ครั้ง/ปี
๑๙	ยุทธศาสตร์การสร้างความสงบสุขและความมั่นคง	โครงการอุดหนุนให้ทำการปกครองอำเภอโนนสัง	๓๐,๐๐๐.๐๐	เพื่อจ่ายเป็นค่าอุดหนุนให้ทำการปกครองอำเภอโนนสังในการดำเนินงานโครงการ กิจกรรมต่างๆ ที่อยู่ภายใต้อำนาจหน้าที่ของเทศบาลฯ	จำนวน ๑ ครั้ง/ปี อุดหนุนอำเภอโนนสัง

ที่	ยุทธศาสตร์	โครงการ	จำนวนงบประมาณ	วัตถุประสงค์	ผลผลิต
๒๐	ยุทธศาสตร์การสร้างความสงบสุขและความมั่นคง	โครงการจัดทำแผนพัฒนาท้องถิ่นตำบลบ้านค้อ	๓๐,๐๐๐.๐๐	เพื่อจ่ายเป็นค่าอุดหนุนให้ที่ทำการปกครองอำเภอโนนสังในการดำเนินงานโครงการ กิจกรรมต่างๆ ที่อยู่ภายใต้อำนาจหน้าที่ของเทศบาลฯ	จำนวน ๑ ครั้ง/ปี อุดหนุนอำเภอโนนสัง
๒๑	ยุทธศาสตร์การสร้างความสงบสุขและความมั่นคง	โครงการจัดทำเทศบัญญัติตำบลบ้านค้อ	๑๐,๐๐๐.๐๐	เพื่อให้ประชาชนมีส่วนร่วมในการแสดงความคิดเห็น นำเสนอปัญหาความต้องการในกำหนดทิศทางการพัฒนา	จำนวน ๑ ครั้ง/ปี ทบทวน เพิ่มเติมจัดทำแผนพัฒนาท้องถิ่นให้กับประชาชนหมู่๑ - หมู่๑๐ ในเขตตำบลบ้านค้อ
๒๒	ยุทธศาสตร์การสร้างความสงบสุขและความมั่นคง	โครงการฝึกอบรมการปฏิบัติงานในระบบบัญชีคอมพิวเตอร์ขององค์กรปกครองส่วนท้องถิ่น (e-LAAS)	๓๐,๐๐๐.๐๐	- เพื่อจัดทำเทศบัญญัติตำบลบ้านค้อ - เพื่อเป็นกรอบในการดำเนินงานและการใช้จ่ายงบประมาณของเทศบาล	จำนวน ๑ ครั้ง/ปี จัดทำเทศบัญญัติตำบลบ้านค้อ
๒๓	ยุทธศาสตร์การสร้างความสงบสุขและความมั่นคง	โครงการวันเฉลิมพระชนมพรรษาสมเด็จพระนางเจ้าสุทิดา พัชรสุธาพิมลลักษณ พระบรมราชินี	๓๐,๐๐๐.๐๐	- เพื่อให้พนักงาน/เจ้าหน้าที่ผู้ปฏิบัติงานมีความรู้ความเข้าใจในระบบฯ e-LAAS - เพื่อเตรียมความพร้อมที่จะรองรับการปฏิบัติงานในระบบฯ e-LAAS	จำนวน ๑ ครั้ง/ปี พนักงาน/เจ้าหน้าที่เทศบาลตำบลบ้านค้อ
๒๔	ยุทธศาสตร์การสร้างความสงบสุขและความมั่นคง	โครงการจ้างเหมาสำรวจความพึงพอใจของผู้ใช้บริการของเทศบาลตำบลบ้านค้อ	๑๐,๐๐๐.๐๐	เพื่อจัดกิจกรรมเทิดพระเกียรติฯ	จำนวน ๑ ครั้ง/ปี
๒๕	ยุทธศาสตร์การสร้างความสงบสุขและความมั่นคง	โครงการเพิ่มประสิทธิภาพให้กับองค์กร (OD)	๓๐,๐๐๐.๐๐	เพื่อประเมินความพึงพอใจของประชาชนที่มีต่อการให้บริการของเทศบาล	จำนวน ๑ ครั้ง/ปี
๒๖	ยุทธศาสตร์การสร้างความสงบสุขและความมั่นคง	โครงการวันเฉลิมพระชนมพรรษาสมเด็จพระเจ้าอยู่หัวมหาวชิราลงกรณบดินทรเทพยวรางกูร	๗๒,๐๐๐.๐๐	เพื่อให้บุคลากรได้รับการพัฒนาสมรรถนะในการทำงาน และสามารถดึงศักยภาพของตนเองมาใช้ได้อย่างมีประสิทธิภาพ	จำนวน ๑ ครั้ง/ปี
๒๗	ยุทธศาสตร์การสร้างความสงบสุขและความมั่นคง	โครงการป้องกันและลดอุบัติเหตุในช่วงเทศกาลปีใหม่	๖๐,๐๐๐.๐๐	เพื่อจัดกิจกรรมเทิดพระเกียรติฯ	จำนวน ๑ ครั้ง/ปี

ที่	ยุทธศาสตร์	โครงการ	จำนวนงบประมาณ	วัตถุประสงค์	ผลผลิต
๒๘	ยุทธศาสตร์การสร้างความสงบสุขและความมั่นคง	โครงการป้องกันและลดอุบัติเหตุในช่วงเทศกาลปีใหม่	๖๐,๐๐๐.๐๐	เพื่อลดอัตราการเกิดอุบัติเหตุทางถนนในช่วงเทศกาลต่าง ๆ	จำนวน ๑ ครั้ง/ปี
๒๙	ยุทธศาสตร์การสร้างความสงบสุขและความมั่นคง	โครงการป้องกันและลดอุบัติเหตุในช่วงเทศกาลสงกรานต์	๑๗,๐๐๐.๐๐	เพื่อลดอัตราการเกิดอุบัติเหตุทางถนนในช่วงเทศกาลต่าง ๆ	จำนวน ๑ ครั้ง/ปี
๓๐	ยุทธศาสตร์การสร้างความสงบสุขและความมั่นคง	โครงการฝึกอบรมอาสาสมัครป้องกันภัยฝ่ายพลเรือนโครงการฝึกอบรมอาสาสมัครป้องกันภัยฝ่ายพลเรือน(ซ้อมแผน)	๒๐,๐๐๐.๐๐	เพื่อฝึกอบรมทบทวนและเพิ่มประสิทธิภาพการทำงาน	จำนวน ๑ ครั้ง/ปี
๓๑	ยุทธศาสตร์การสร้างความสงบสุขและความมั่นคง	โครงการป้องกันและแก้ไขปัญหาภัยแล้ง	๖๒,๐๐๐.๐๐	เพื่อบรรเทาความเดือดร้อนแก่ประชาชน	จำนวน ๑ ครั้ง/ปี หมู่ ๑-หมู่ ๑๐
๓๒	ยุทธศาสตร์การสร้างความสงบสุขและความมั่นคง	โครงการวันอาสาสมัครป้องกันภัยฝ่ายพลเรือน(อปพร.)	๑๐,๐๐๐.๐๐	เพื่อทบทวนความรู้ให้แก่อปพร.	จำนวน ๑ ครั้ง/ปี อปพร. ภายในเขตตำบลบ้านค้อ
๓๓	ยุทธศาสตร์การสร้างความสงบสุขและความมั่นคง	โครงการฝึกอบรมการป้องกันและแก้ไขปัญหาไฟฟ้า	๒๐,๐๐๐.๐๐	เพื่อป้องกันการเกิดไฟฟ้าในพื้นที่ตำบลบ้านค้อ	ผู้นำชุมชนและกรรมการหมู่บ้าน จำนวน ๑๐ หมู่บ้าน
๓๔	ยุทธศาสตร์การสร้างความสงบสุขและความมั่นคง	โครงการช่วยเหลือประชาชนตำบลบ้านค้อ	๑๐,๐๐๐.๐๐	เพื่อใช้ในการช่วยเหลือและบรรเทาความเดือดร้อนของประชาชนในตำบลบ้านค้อ	ประชาชนในตำบลบ้านค้อ หมู่ ๑-หมู่ ๑๐
๓๕	ยุทธศาสตร์การสร้างความสงบสุขและความมั่นคง	โครงการก่อสร้างห้องน้ำสาธารณะ(หน่วยกู้ชีพเทศบาลตำบลบ้านค้อ)	๕๙,๐๐๐.๐๐	เพื่อก่อสร้างห้องน้ำบริการสาธารณะสำหรับผู้มาใช้บริการตลาดเทศบาลตำบลบ้านค้อ	ก่อสร้างห้องน้ำสาธารณะบริเวณหน่วยกู้ชีพเทศบาลตำบลบ้านค้อ
๓๖	ยุทธศาสตร์การสร้างความสงบสุขและความมั่นคง	โครงการก่อสร้างถนนลาดยางบริเวณสำนักงานเทศบาลตำบลบ้านค้อ	๓๐๐,๐๐๐.๐๐	เพื่อให้ประชาชนที่มาใช้บริการภายในสำนักงานเทศบาลฯ เกิดความสะดวกในการคมนาคม	กว้าง ๔ ม.ยาวไม่น้อยกว่า ๔๐๐ ม. หนา ๐.๐๔ ม.หรือมีพื้นที่ปริมาณงานไม่น้อยกว่า ๑,๖๐๐ ตร.ม.ตามแบบแปลนเทศบาล
๓๗	ยุทธศาสตร์การสร้างความสงบสุขและความมั่นคง	โครงการก่อสร้างลานคอนกรีตเสริมเหล็กภายในสำนักงานเทศบาลตำบลบ้านค้อ	๑๕๐,๐๐๐.๐๐	เพื่อใช้ในกิจกรรมต่างๆของเทศบาลเช่น จัดประชุมลานกีฬาฯ	สำนักงานเทศบาลตำบลบ้านค้อตามแบบแปลนเทศบาล

ที่	ยุทธศาสตร์	โครงการ	จำนวนงบประมาณ	วัตถุประสงค์	ผลผลิต
๓๘	ยุทธศาสตร์การสร้างความสงบสุขและความมั่นคง	โครงการปรับปรุงภูมิทัศน์สำนักงานเทศบาลตำบลบ้านค้อ	๑๐๐,๐๐๐.๐๐	เพื่อพัฒนาสำนักงานให้เกิดความสวยงามและน่าอยู่น่ามอง	จำนวน ๑ ครั้ง/ปี ภายในเขตตำบลบ้านค้อ
๓๙	ยุทธศาสตร์การสร้างความสงบสุขและความมั่นคง	โครงการติดตั้งระบบกล้องโทรทัศน์วงจรปิด (ศูนย์พัฒนาเด็กเล็กเทศบาลตำบลบ้านค้อ)	๑๒๐,๐๐๐.๐๐	เพื่อความปลอดภัยในชีวิตและทรัพย์สินของราชการ พนักงาน และประชาชน	ศูนย์พัฒนาเด็กเล็กเทศบาลตำบลบ้านค้อ
๔๐	ยุทธศาสตร์การสร้างความสงบสุขและความมั่นคง	โครงการติดตั้งระบบกล้องโทรทัศน์วงจรปิดสำนักงานเทศบาลตำบลบ้านค้อ	๑๒๐,๐๐๐.๐๐	เพื่อความปลอดภัยในชีวิตและทรัพย์สินของราชการ พนักงาน และประชาชน	สำนักงานเทศบาลตำบลบ้านค้อ
๔๑	ยุทธศาสตร์การสร้างความสงบสุขและความมั่นคง	โครงการจัดทำแผนชุมชนตำบลบ้านค้อ	๒๐,๐๐๐.๐๐	เพื่อให้ประชาชนมีส่วนร่วมในการแสดงกำหนดทิศทางการพัฒนา	แผนหมู่บ้าน/ชุมชน หมู่ ๑-หมู่ ๑๐
๔๒	ยุทธศาสตร์การสร้างความสงบสุขและความมั่นคง	โครงการแข่งขันกีฬาต้านยาเสพติดตำบลบ้านค้อ	๑๕๐,๐๐๐.๐๐	เพื่อส่งเสริมการเล่นกีฬา การออกกำลังกาย ห่างไกลจากยาเสพติด	จำนวน ๑ ครั้ง/ปี หมู่ ๑-หมู่ ๑๐
๔๓	ยุทธศาสตร์การสร้างความสงบสุขและความมั่นคง	โครงการส่งเสริมนักกีฬาเข้าร่วมการแข่งขันกีฬาประเภทต่างๆ	๒๐๐,๐๐๐.๐๐	เพื่อพัฒนาและส่งเสริมนักกีฬาเข้าร่วมการแข่งขันกีฬาเทศบาลสัมพันธ์	จำนวน ๑ ครั้ง/ปี
๔๔	ยุทธศาสตร์การสร้างความสงบสุขและความมั่นคง	โครงการจัดทำแผนพัฒนาด้านเกษตรและแหล่งน้ำ	๔,๕๐๐.๐๐	เพื่อให้ประชาชนมีส่วนร่วมในการแสดงความคิดเห็น นำเสนอปัญหาความต้องการใน กำหนดทิศทางการพัฒนา	จำนวน ๑ ครั้ง/ปี จัดทำแผนพัฒนาด้านเกษตรและแหล่งน้ำให้กับประชาชนหมู่ ๑ - หมู่ ๑๐ ในเขตตำบลบ้านค้อ
๔๕	ยุทธศาสตร์การส่งเสริมและพัฒนาสินค้า การเกษตร การค้า การลงทุน	โครงการจ้างศึกษาออกแบบงานก่อสร้าง	๖๐,๐๐๐.๐๐	เพื่อจ่ายเป็นค่าจ้างออกแบบงานก่อสร้างให้ได้มาตรฐาน	ศึกษาออกแบบงานก่อสร้างตามภารกิจของเทศบาลตำบลบ้านค้อ
๔๖	ยุทธศาสตร์การส่งเสริมและพัฒนาสินค้า การเกษตร การค้า การลงทุน	โครงการส่งเสริมและเพิ่มมูลค่าสินค้า ผลิตภัณฑ์ชุมชน	๒๐,๐๐๐.๐๐	- เพื่อส่งเสริมและพัฒนาสินค้า ผลิตภัณฑ์ ชุมชนให้มีคุณภาพ - เพื่อเพิ่มช่องทางการจำหน่ายสินค้า	จำนวน ๑ ครั้ง/ปี ประชาชน/กลุ่มอาชีพในตำบลบ้านค้อ
๔๗	ยุทธศาสตร์การส่งเสริมและพัฒนาสินค้า การเกษตร การค้า การลงทุน	โครงการส่งเสริมศูนย์บริการและถ่ายทอดเทคโนโลยีการเกษตรประจำตำบล	๔๐,๐๐๐.๐๐	เพื่อถ่ายทอดเทคโนโลยีการเกษตรให้ประชาชนได้รับรู้	จำนวน ๑ ครั้ง/ปี



ที่	ยุทธศาสตร์	โครงการ	จำนวนงบประมาณ	วัตถุประสงค์	ผลผลิต
๔๘	ยุทธศาสตร์การส่งเสริมและพัฒนาสินค้า การเกษตร การค้า การลงทุน	โครงการธนาคารน้ำใต้ดิน	๑๕,๐๐๐.๐๐	- เพื่อแก้ปัญหาภัยแล้งและเพิ่มระดับน้ำใต้ดิน - เพื่อรักษาสิ่งแวดล้อมและป้องกันไฟฟ้า - เพื่อบริหารจัดการน้ำตามปรัชญาของเศรษฐกิจพอเพียง	จำนวน ๑ ครั้ง/ปี พื้นที่ในเขตตำบลบ้านค้อ
๔๙	ยุทธศาสตร์การพัฒนาคณะและสังคมให้มีคุณภาพชีวิตที่ดี	โครงการฝึกอบรมคุณธรรม จริยธรรมตามแนว ปรัชญาเศรษฐกิจพอเพียง	๓๐,๐๐๐.๐๐	ส่งเสริมความรู้ความสามารถให้แก่ผู้บริหารและพนักงานเทศบาล	จำนวน ๑ ครั้ง/ปี
๕๐	ยุทธศาสตร์การพัฒนาคณะและสังคมให้มีคุณภาพชีวิตที่ดี	โครงการรณรงค์ป้องกันปลูกจิตสำนึกต่อต้านการทุจริตในสังคม	๒๐,๐๐๐.๐๐	เพื่อต่อต้านการทุจริตในสังคมชุมชน	จำนวน ๑ ครั้ง/ปี
๕๑	ยุทธศาสตร์การพัฒนาคณะและสังคมให้มีคุณภาพชีวิตที่ดี	โครงการส่งเสริมศักยภาพเด็กปฐมวัยในศูนย์พัฒนาเด็กเล็ก	๒๐,๐๐๐.๐๐	เพื่อให้เด็กในเขตตำบลบ้านค้อได้รับการศึกษาอย่างทั่วถึง	สถานศึกษา จำนวน ๕ แห่ง
๕๒	ยุทธศาสตร์การพัฒนาคณะและสังคมให้มีคุณภาพชีวิตที่ดี	โครงการกิจกรรมวันเด็กแห่งชาติ	๑๐,๐๐๐.๐๐	เพื่อส่งเสริมสนับสนุนกิจกรรมและเปิดโอกาสการมีส่วนร่วมกิจกรรมของเด็กและเยาวชน	สถานศึกษา จำนวน ๑๑ แห่ง เด็กในเขตเทศบาลตำบลบ้านค้อ
๕๓	ยุทธศาสตร์การพัฒนาคณะและสังคมให้มีคุณภาพชีวิตที่ดี	โครงการอาหารกลางวันนักเรียน สพฐ.	๑,๔๕๐,๐๐๐.๐๐	เพื่อให้เด็กมีโอกาสได้รับประทานอาหารกลางวันทุกคน	จำนวนสถานศึกษา ๖ แห่ง
๕๔	ยุทธศาสตร์การพัฒนาคณะและสังคมให้มีคุณภาพชีวิตที่ดี	โครงการสนับสนุนค่าใช้จ่ายการบริหารสถานศึกษา	๘๑๗,๐๐๐.๐๐	เพื่อเป็นค่าอาหารกลางวัน สพต. ๕ แห่ง ค่าจัดการเรียนการสอน ค่าเครื่องแบบนักเรียน ค่าหนังสือ ค่าอุปกรณ์การเรียน ค่ากิจกรรม พัฒนาผู้เรียน ฯลฯ	ศพต. จำนวน ๕ แห่ง
๕๕	ยุทธศาสตร์การพัฒนาคณะและสังคมให้มีคุณภาพชีวิตที่ดี	โครงการศึกษาดูงานศูนย์พัฒนาเด็กเล็กต้นแบบ	๒๐,๐๐๐.๐๐	เพื่อพัฒนาบุคลากรของศูนย์พัฒนาเด็กเล็กให้มีความรู้	ครูผู้ดูแลเด็กและผู้ดูแลเด็กของเทศบาล
๕๖	ยุทธศาสตร์การพัฒนาคณะและสังคมให้มีคุณภาพชีวิตที่ดี	โครงการฝึกอบรมหลักสูตร การพัฒนาศักยภาพ ครูดูแลเด็ก/ผู้ดูแลเด็กและบุคลากรทางการศึกษา	๒๐,๐๐๐.๐๐	เพื่อเพิ่มประสิทธิภาพในการเรียนการสอน และทักษะต่างๆของครู	ครูผู้ดูแลเด็กและผู้ดูแลเด็กของเทศบาล

ที่	ยุทธศาสตร์	โครงการ	จำนวนงบประมาณ	วัตถุประสงค์	ผลผลิต
๕๗	ยุทธศาสตร์การพัฒนาคคนและสังคมให้มีคุณภาพชีวิตที่ดี	โครงการสำหรับสนับสนุนพัฒนาผู้ประกอบการวิชาชีพครู ศูนย์พัฒนาเด็กเล็กขององค์กรปกครองส่วนท้องถิ่น	๗๐,๐๐๐.๐๐	เพื่อเพิ่มประสิทธิภาพในการเรียนการสอน และทักษะต่างๆของครู	ครูผู้ดูแลเด็กและผู้ดูแลเด็กของเทศบาล
๕๘	ยุทธศาสตร์การพัฒนาคคนและสังคมให้มีคุณภาพชีวิตที่ดี	โครงการซื้อทรายอะเบทและน้ำยากำจัดลูกน้ำ และ ยุงลาย แมลงที่เป็นพาหนะนำโรคต่างๆ	๔๐,๐๐๐.๐๐	เพื่อป้องกันและรณรงค์กำจัดลูกน้ำยุงลายและแมลงพาหะนำโรค	จำนวน ๑ ครั้ง/ปี ภายในเขตตำบลบ้านคือ
๕๙	ยุทธศาสตร์การพัฒนาคคนและสังคมให้มีคุณภาพชีวิตที่ดี	โครงการสนับสนุนและพัฒนาศักยภาพศูนย์ ปฏิบัติการการแพทย์ฉุกเฉินเทศบาลตำบลบ้านคือ	๔๐,๐๐๐.๐๐	เพื่อเป็นค่าใช้จ่ายในการสนับสนุนและพัฒนาศูนย์ปฏิบัติการแพทย์ฉุกเฉิน	จำนวน ๑ ครั้ง/ปี
๖๐	ยุทธศาสตร์การพัฒนาคคนและสังคมให้มีคุณภาพชีวิตที่ดี	โครงการรณรงค์และประชาสัมพันธ์ด้านสุขภาพ อนามัยและสิ่งแวดล้อม	๖,๒๐๐.๐๐	เพื่อประชาสัมพันธ์การป้องกันและลดผลกระทบต่อสิ่งแวดล้อม เพื่อการพัฒนาด้านสุขภาพอนามัยและสิ่งแวดล้อม	จำนวน ๒ ครั้ง/ปี ประชาชนในเขตเทศบาลตำบลบ้านคือ
๖๑	ยุทธศาสตร์การพัฒนาคคนและสังคมให้มีคุณภาพชีวิตที่ดี	โครงการสัตว์ปลอดโรค คนปลอดภัยจากโรคพิษสุนัขบ้า	๔๐,๐๐๐.๐๐	เพื่อป้องกันและควบคุมโรคพิษสุนัขบ้าในสุนัขและแมว	จำนวน ๑ ครั้ง/ปี ดำเนินการฉีดวัคซีนป้องกันและควบคุมโรคพิษสุนัขบ้าภายในเขตเทศบาลฯ
๖๒	ยุทธศาสตร์การพัฒนาคคนและสังคมให้มีคุณภาพชีวิตที่ดี	โครงการสำรวจข้อมูลจำนวนสัตว์และขึ้นทะเบียนสัตว์ตามโครงการสัตว์ปลอดโรคคนปลอดภัย จากโรคพิษสุนัขบ้า	๓,๐๐๐.๐๐	เพื่อสำรวจข้อมูลสุนัขและแมวทั้งที่มีเจ้าของและไม่มีเจ้าของในพื้นที่เขตเทศบาลฯ	จำนวน ๑ ครั้ง/ปี ดำเนินการสำรวจและขึ้นทะเบียนจำนวน สุนัขและแมวในเขตเทศบาลฯ
๖๓	ยุทธศาสตร์การพัฒนาคคนและสังคมให้มีคุณภาพชีวิตที่ดี	โครงการอุดหนุนสำหรับการดำเนินงาน ตามแนวทางโครงการพระราชดำริ ด้านสาธารณสุข	๒๐๐,๐๐๐.๐๐	เพื่อพัฒนางานด้านสาธารณสุขโดยภาคประชาชน หรือ คณะกรรมการหมู่บ้านในการดำเนินโครงการตามพระราชดำริด้านสาธารณสุข	อุดหนุนเงินให้คณะกรรมการหมู่บ้านในเขตเทศบาลตำบลบ้านคือ จำนวน ๑๐ หมู่บ้าน

ที่	ยุทธศาสตร์	โครงการ	จำนวนงบประมาณ	วัตถุประสงค์	ผลผลิต
๖๔	ยุทธศาสตร์การพัฒนาคนและสังคมให้มีคุณภาพชีวิตที่ดี	โครงการส่งเสริมอาชีพผู้สูงอายุ ผู้พิการ ผู้ด้อยโอกาส เด็กเยาวชนและบุคคลในภาวะไร้ที่พึ่ง	๒๐,๐๐๐.๐๐	เพื่อส่งเสริมและพัฒนาศักยภาพให้ผู้สูงอายุ ผู้พิการ ผู้ด้อยโอกาส เด็กเยาวชน และบุคคลในภาวะไร้ที่พึ่งมีรายได้	จำนวน ๑ ครั้ง/ปี ผู้สูงอายุ ผู้พิการ ผู้ด้อยโอกาส เด็ก เยาวชน และบุคคลในภาวะไร้ที่พึ่ง ตำบลบ้านค้อ
๖๕	ยุทธศาสตร์การพัฒนาคนและสังคมให้มีคุณภาพชีวิตที่ดี	โครงการสนับสนุนเงินสงเคราะห์ผู้สูงอายุ	๖,๕๑๘,๔๐๐.๐๐	เพื่ออุดหนุนเงินผู้สูงอายุให้มีรายได้	ผู้สูงอายุในตำบลบ้านค้อ
๖๖	ยุทธศาสตร์การพัฒนาคนและสังคมให้มีคุณภาพชีวิตที่ดี	โครงการสนับสนุนเงินสงเคราะห์คนพิการ	๒,๗๒๖,๔๐๐.๐๐	เพื่อช่วยเหลือคนพิการ	คนพิการในตำบลบ้านค้อ
๖๗	ยุทธศาสตร์การพัฒนาคนและสังคมให้มีคุณภาพชีวิตที่ดี	โครงการสนับสนุนเงินสงเคราะห์ผู้ติดเชื้อเอชไอวี	๓๐,๐๐๐.๐๐	เพื่อช่วยเหลือผู้ติดเชื้อเอชไอวี	ผู้ติดเชื้อเอชไอวีในตำบลบ้านค้อ
๖๘	ยุทธศาสตร์การพัฒนาคนและสังคมให้มีคุณภาพชีวิตที่ดี	โครงการเงินกองทุนหลักประกันสุขภาพในระดับท้องถิ่น	๘๐,๐๐๐.๐๐	เพื่อจ่ายเป็นค่ากองทุนหลักประกันสุขภาพท้องถิ่น.บ้านค้อ	จำนวน ๑ ครั้ง/ปี ประชาชนในเขตตำบลบ้านค้อ
๖๙	ยุทธศาสตร์การพัฒนาคนและสังคมให้มีคุณภาพชีวิตที่ดี	โครงการส่งเสริมสนับสนุนการดำเนินงานของสภาเด็ก และเยาวชนเทศบาลตำบลบ้านค้อ	๒๐,๐๐๐.๐๐	- เพื่อให้เด็กและเยาวชนได้แสดงความคิดเห็น หรือแสดงความรู้ความสามารถที่จะพัฒนา	จำนวน ๑ ครั้ง/ปี เด็กและเยาวชนตำบลบ้านค้อ
๗๐	ยุทธศาสตร์การพัฒนาคนและสังคมให้มีคุณภาพชีวิตที่ดี	โครงการเยาวชนรุ่นใหม่ รู้ทัน รู้เสี่ยง ไม่เสี่ยงเอชไอวี	๑๕,๐๐๐.๐๐	- เพื่อส่งเสริมให้เยาวชนมีความรู้และเห็น ความสำคัญของการป้องกันโรคเอชไอวี - เพื่อสร้างเครือข่ายแกนนำสถานศึกษา - เพื่อให้เกิดกิจกรรมการป้องกันโรคเอชไอวี โดยเยาวชนในชุมชนเป้าหมาย	จำนวน ๑ ครั้ง/ปี เด็กและเยาวชนตำบลบ้านค้อ
๗๑	ยุทธศาสตร์การพัฒนาคนและสังคมให้มีคุณภาพชีวิตที่ดี	โครงการต่อเติมและปรับปรุงอาคารห้องเรียน ศูนย์พัฒนาเด็กเล็ก	๒๐๐,๐๐๐.๐๐	- เพื่อปรับปรุงต่อเติมอาคารห้องเรียน ให้ได้มาตรฐาน - เพื่อสร้างความปลอดภัยให้นักเรียนและทรัพย์สินของทางราชการ	จำนวน ๑ แห่ง ศูนย์พัฒนาเด็กเล็กเทศบาลตำบลบ้านค้อ
๗๒	ยุทธศาสตร์การพัฒนาคนและสังคมให้มีคุณภาพชีวิตที่ดี	โครงการก่อสร้างถนนลาดยางบ้านกุดแห่	๑๕๕,๐๐๐.๐๐	เพื่อให้ประชาชนมีถนนสำหรับใช้ในการคมนาคม สะดวกรวดเร็ว	จำนวน ๑ แห่ง/ปี จากวัดบ้านกุดแห่ไปทางทิศเหนือ

ที่	ยุทธศาสตร์	โครงการ	จำนวนงบประมาณ	วัตถุประสงค์	ผลผลิต
๗๓	ยุทธศาสตร์การพัฒนาคคนและสังคมให้มีคุณภาพชีวิตที่ดี	โครงการก่อสร้างผิวจราจรลาดยางชนิดแอสฟัลท์ติกคอนกรีต หมู่ ๑๐	๒๑๗,๐๐๐.๐๐	เพื่อให้ประชาชนมีถนนสำหรับใช้ในการคมนาคมสะดวกรวดเร็ว	จำนวน ๑ แห่ง/ปี จากบ้านนางสง่า เจริญศรี ไปทางทิศตะวันออก กว้าง ๔ ม.ยาว ๑๖๐ ม.หน้า ๐.๐๔ ม.
๗๔	ยุทธศาสตร์การพัฒนาคคนและสังคมให้มีคุณภาพชีวิตที่ดี	โครงการก่อสร้างผิวจราจรลาดยางชนิดแอสฟัลท์ติกคอนกรีต หมู่ ๔	๒๔๙,๕๐๐.๐๐	เพื่อให้ประชาชนมีถนนสำหรับใช้ในการคมนาคมสะดวกรวดเร็ว	จำนวน ๑ แห่ง/ปี จากบ้านนาวิภาส เหล่าบ้านคือ ไปทางทิศ ตะวันตกกว้าง ๔ ม.ยาว ๑๘๐ ม.หน้า ๐.๐๔ ม.
๗๕	ยุทธศาสตร์การพัฒนาคคนและสังคมให้มีคุณภาพชีวิตที่ดี	โครงการอุดหนุนการไฟฟ้าส่วนภูมิภาคจังหวัดหนองบัวลำภู	๒๐๐,๐๐๐.๐๐	เพื่อจ่ายเงินอุดหนุนการไฟฟ้าส่วนภูมิภาคจังหวัดหนองบัว	ศูนย์พัฒนาเด็กเล็กเทศบาลตำบลบ้านคือ
๗๖	ยุทธศาสตร์การพัฒนาคคนและสังคมให้มีคุณภาพชีวิตที่ดี	โครงการก่อสร้างถนนลาดยางสายบ้านกุดแห่ - หนองนกเขียน	๘๐๐,๐๐๐.๐๐	เพื่อให้ประชาชนและผู้ใช้งานได้รับความสะดวกในการสัญจร	จำนวน ๑ แห่ง/ปี จากนายอวน ลีแก้วไปทางทิศเหนือ
๗๗	ยุทธศาสตร์การพัฒนาคคนและสังคมให้มีคุณภาพชีวิตที่ดี	โครงการร่วมสร้างชุมชนให้น่าอยู่เรียนรู้ภูมิปัญญาท้องถิ่น	๑๐,๐๐๐.๐๐	เพื่อสร้างเครือข่ายเด็กและเยาวชนในการจัดการทรัพยากรธรรมชาติและภูมิปัญญาท้องถิ่น	เด็กและเยาวชนจำนวน ๘๐ คน
๗๘	ยุทธศาสตร์การพัฒนาคคนและสังคมให้มีคุณภาพชีวิตที่ดี	โครงการส่งเสริมและพัฒนาอาชีพชุมชนตามแนวทางเศรษฐกิจพอเพียง	๒๐,๐๐๐.๐๐	ส่งเสริมและพัฒนาอาชีพให้ประชาชนมีช่องทางในการเพิ่มรายได้ให้มากขึ้น	อย่างน้อยจำนวน ๑ ครั้ง/ปี ประชาชน/กลุ่มอาชีพในตำบลบ้านคือ
๗๙	ยุทธศาสตร์การพัฒนาคคนและสังคมให้มีคุณภาพชีวิตที่ดี	โครงการแข่งขันกีฬาเด็กปฐมวัยตำบลบ้านคือ	๒๐,๐๐๐.๐๐	เพื่อพัฒนาและส่งเสริมเด็กเล็กได้แข่งขันกีฬาระหว่างศูนย์เด็ก	จำนวน ๑ ครั้ง/ปี
๘๐	ยุทธศาสตร์การพัฒนาคคนและสังคมให้มีคุณภาพชีวิตที่ดี	โครงการส่งเสริมวันสำคัญทางพระพุทธศาสนาตำบล บ้านคือ วันวิสาขบูชาโลก, วันอาสาฬหบูชา, วันมาฆบูชา	๕,๐๐๐.๐๐	เพื่อส่งเสริมให้ประชาชนในตำบลเข้าวัดปฏิบัติธรรมในวันวิสาขบูชา	ประชาชนทุกวัยในเขตตำบลบ้านคือ
๘๑	ยุทธศาสตร์การพัฒนาคคนและสังคมให้มีคุณภาพชีวิตที่ดี	โครงการงานประเพณีรดน้ำดำหัวและประเพณีสงกรานต์ ตำบลบ้านคือ หมู่ ๑ - หมู่ ๑๐	๓๐,๐๐๐.๐๐	อนุรักษ์ส่งเสริมประเพณีวัฒนธรรมในเขตตำบลบ้านคือ	เขตตำบลบ้านคือ

ที่	ยุทธศาสตร์	โครงการ	จำนวนงบประมาณ	วัตถุประสงค์	ผลผลิต
๘๒	ยุทธศาสตร์การพัฒนาคนและสังคมให้มีคุณภาพชีวิตที่ดี	โครงการอุดหนุนสภาวัฒนธรรมตำบลบ้านค้อ จัดงานบุญบั้งไฟ หมู่ ๑-๑๐ ตำบลบ้านค้อ	๑๐๐,๐๐๐.๐๐	อนุรักษ์ส่งเสริมประเพณีวัฒนธรรมในเขตตำบลบ้านค้อ	จำนวน ๑ ครั้ง/ปี หมู่ละ ๒๐,๐๐๐ บาท
๘๓	ยุทธศาสตร์การพัฒนาเศรษฐกิจการท่องเที่ยวและการบริการ	โครงการก่อสร้างสัญลักษณ์เชิงอัตลักษณ์ ตำบลบ้านค้อเพื่อส่งเสริมการท่องเที่ยว	๘๐๐,๐๐๐.๐๐	เพื่อประชาสัมพันธ์และส่งเสริมการท่องเที่ยวเทศบาลตำบลบ้านค้อ	ทางเข้าตำบลบ้านค้อ
๘๔	ยุทธศาสตร์การบริหารจัดการทรัพยากรธรรมชาติและสิ่งแวดล้อมอย่างยั่งยืน	โครงการ "รักษน้ำ รักป่า รักษาแผ่นดิน"	๒๐,๐๐๐.๐๐	เพื่อเฉลิมพระเกียรติพระบาทสมเด็จพระเจ้าอยู่หัวฯ เสด็จเถลิงถวัลย์ราชสมบัติ	จำนวน ๑ ครั้ง/ปี ภายในเขตตำบลบ้านค้อ
๘๕	ยุทธศาสตร์การบริหารจัดการทรัพยากรธรรมชาติและสิ่งแวดล้อมอย่างยั่งยืน	โครงการเมืองสวยใสไร้มลพิษ ตำบลบ้านค้อ	๒๐,๐๐๐.๐๐	เพื่อลด-คัดแยกขยะจากต้นทางหมู่บ้านภายในเขต ทต.บ้านค้อ	จำนวน ๑ ครั้ง/ปี หมู่ ๖ บ้านท่าศิลาบ้านค้อ
๘๖	ยุทธศาสตร์การบริหารจัดการทรัพยากรธรรมชาติและสิ่งแวดล้อมอย่างยั่งยืน	โครงการสนับสนุนและเสริมสร้างการจัดการขยะ ในชุมชน	๒๐,๐๐๐.๐๐	- เพื่อสร้างจิตสำนึกในการจัดการขยะ - เพื่อสร้างการมีส่วนร่วมในการจัดการขยะ - เพื่อลดปริมาณขยะ	จำนวน ๑ ครั้ง/ปี ภายในเขตตำบลบ้านค้อ
๘๗	ยุทธศาสตร์การบริหารจัดการทรัพยากรธรรมชาติและสิ่งแวดล้อมอย่างยั่งยืน	โครงการธนาคารขยะ	๑๐,๐๐๐.๐๐	- เพื่อสร้างจิตสำนึกในการจัดการขยะ - เพื่อสร้างการมีส่วนร่วมในการจัดการขยะ - เพื่อลดปริมาณขยะ	จำนวน ๑ ครั้ง/ปี ภายในเขตตำบลบ้านค้อ
๘๘	ยุทธศาสตร์การบริหารจัดการทรัพยากรธรรมชาติและสิ่งแวดล้อมอย่างยั่งยืน	โครงการอนุรักษ์พลังงานและรักษาสิ่งแวดล้อม	๑๐,๐๐๐.๐๐	-เพื่อเสริมสร้างความรู้ความเข้าใจด้านพลังงานในการดำรงชีวิต -เพื่อส่งเสริมความรู้ให้แหล่งที่ก่อให้เกิดก๊าซเรือนกระจก -เพื่อหามาตรการสร้างความตระหนักในการลดใช้พลังงานรักษาสิ่งแวดล้อม	จำนวน ๑ ครั้ง/ปี ประชาชนในเขตเทศบาลตำบลบ้านค้อ
๘๙	ยุทธศาสตร์การบริหารจัดการทรัพยากรธรรมชาติและสิ่งแวดล้อมอย่างยั่งยืน	โครงการอาสาสมัครท้องถิ่นรักษ์โลก (อถล.)	๑๐,๐๐๐.๐๐	-เพื่อปลูกฝังจิตสำนึกรักษ์สิ่งแวดล้อม -เพื่อส่งเสริมความรู้ความเข้าใจในบทบาทหน้าที่ของอถล. - เพื่อส่งเสริมกิจกรรมดำเนินงานของ อถล.ขยายผลในชุมชน	จำนวน ๑ ครั้ง/ปี ประชาชนในเขตเทศบาลตำบลบ้านค้อ

ที่	ยุทธศาสตร์	โครงการ	จำนวนงบประมาณ	วัตถุประสงค์	ผลผลิต
๔๐	ยุทธศาสตร์การบริหารจัดการทรัพยากรธรรมชาติและสิ่งแวดล้อมอย่างยั่งยืน	โครงการเพิ่มพื้นที่สีเขียว	๕,๐๐๐.๐๐	-เพื่อส่งเสริมการปลูกต้นไม้ในพื้นที่สาธารณะเพิ่มพื้นที่สีเขียว -เพื่อเสริมสร้างการมีส่วนร่วมของภาคีทุกภาคส่วน	จำนวน ๑ ครั้ง/ปี พื้นที่อ่างเก็บน้ำวังเดือนห้า พื้นที่สาธารณประโยชน์ ฯลฯ ในเขตเทศบาลตำบลบ้านค้อ
๔๑	ยุทธศาสตร์การบริหารจัดการทรัพยากรธรรมชาติและสิ่งแวดล้อมอย่างยั่งยืน	โครงการส่งเสริมอนุรักษ์ ฟื้นฟูทรัพยากรธรรมชาติและสิ่งแวดล้อม แหล่งท่องเที่ยว พัฒนา และปรับปรุงภูมิทัศน์ในชุมชน	๒๐,๐๐๐.๐๐	-เพื่อปลูกฝังจิตสำนึกรักสิ่งแวดล้อมให้แก่ประชาชนในพื้นที่ - เพื่อส่งเสริมและปรับปรุงภูมิทัศน์แหล่งท่องเที่ยวและชุมชน	จำนวน ๑ ครั้ง/ปี พื้นที่อ่างเก็บน้ำวังเดือนห้า พื้นที่สาธารณประโยชน์ ฯลฯ ในเขตเทศบาลตำบลบ้านค้อ
๔๒	ยุทธศาสตร์การบริหารจัดการทรัพยากรธรรมชาติและสิ่งแวดล้อมอย่างยั่งยืน	โครงการอนุรักษ์พันธุกรรมพืช อันเนื่องมาจากพระราชดำริฯ (อพ.สธ.)	๒๐,๐๐๐.๐๐	- เพื่อจัดทำฐานข้อมูลทรัพยากรท้องถิ่น - เพื่อสร้างจิตสำนึกให้ประชาชนได้ตระหนักถึงการรักษาและอนุรักษ์ทรัพยากรท้องถิ่น	จำนวน ๑ ครั้ง/ปี เด็ก เยาวชน ประชาชนในเขตเทศบาล ตำบลบ้านค้อ

### ๓. ผลการดำเนินงานตามแผนพัฒนาท้องถิ่น ปี ๒๕๖๓

ยุทธศาสตร์	แผนการดำเนินการทั้งหมด		อนุมัติงบประมาณ		ลงนามสัญญา		เบิกจ่าย	
	จำนวน	งบประมาณ	จำนวน	งบประมาณ	จำนวน	งบประมาณ	จำนวน	งบประมาณ
๑.ยุทธศาสตร์การพัฒนาคนและสังคมให้มีคุณภาพชีวิตที่ดี	๒๙๑	๒๑๓,๗๑๕,๖๐๐.๐๐	๓๔	๑,๑๘๑,๒๐๐.๐๐	๕	๑,๐๔๒,๗๕๓.๐๐	๕	๑,๐๒๘,๗๔๓.๐๐
๒.ยุทธศาสตร์การส่งเสริมและพัฒนาสินค้า การเกษตร การค้า การลงทุน	๑๙๔	๓๔๐,๑๑๑,๐๐๐.๐๐	๔	๗๕,๐๐๐.๐๐	๑	๓๗,๖๒๓.๐๐	๑	๓๗,๖๒๓.๐๐
๓.ยุทธศาสตร์การพัฒนาเศรษฐกิจการท่องเที่ยวและการบริการ	๓๐	๑๕๒,๗๐๑,๐๐๐.๐๐	๑	๐.๐๐				
๔.ยุทธศาสตร์การบริหารจัดการทรัพยากรธรรมชาติและสิ่งแวดล้อมอย่างยั่งยืน	๓๕	๘,๘๘๐,๐๐๐.๐๐	๙	๑๓๕,๐๐๐.๐๐	๒	๒๔,๖๘๘.๐๐	๒	๒๔,๖๘๘.๐๐
๕.ยุทธศาสตร์การสร้างความสุขและความมั่นคง	๑๐๑	๒๗,๔๕๔,๐๐๐.๐๐	๔๔	๑,๐๒๗,๕๐๐.๐๐	๑๑	๔๒๙,๕๐๙.๐๐	๑๑	๔๒๙,๕๐๙.๐๐
<b>รวม</b>	<b>๖๕๑</b>	<b>๗๔๒,๘๖๑,๖๐๐.๐๐</b>	<b>๙๒</b>	<b>๒,๔๑๘,๗๐๐.๐๐</b>	<b>๑๙</b>	<b>๑,๕๓๔,๕๗๓.๐๐</b>	<b>๑๙</b>	<b>๑,๕๒๐,๕๖๓.๐๐</b>

รายละเอียดโครงการในข้อบัญญัติงบประมาณ ที่มีการก่องหน้ผูกพัน/ลงนามในสัญญา มีดังนี้

ที่	ยุทธศาสตร์	ชื่อโครงการตามแผน	งบตาม ข้อบัญญัติ/ เทศบัญญัติ	ลงนามสัญญา	เบิกจ่าย
๑	ยุทธศาสตร์การสร้าง ความสงบสุขและความ มั่นคง	โครงการเพื่อเฉลิมพระเกียรติ	๓๐,๐๐๐.๐๐	๒๑,๙๒๕.๐๐	๒๑,๙๒๕.๐๐
๒	ยุทธศาสตร์การสร้าง ความสงบสุขและความ มั่นคง	โครงการจัดทำแผนที่ภาษีและ ทะเบียนทรัพย์สินเทศบาลตำบล บ้านค้อ	๘๐,๐๐๐.๐๐	๑๘,๐๐๐.๐๐	๑๘,๐๐๐.๐๐
๓	ยุทธศาสตร์การสร้าง ความสงบสุขและความ มั่นคง	โครงการประเมินความพึงพอใจ	๒๐,๐๐๐.๐๐	๒๐,๐๐๐.๐๐	๒๐,๐๐๐.๐๐
๔	ยุทธศาสตร์การสร้าง ความสงบสุขและความ มั่นคง	โครงการสักการะสมเด็จพระ นเรศวรมหาราชส่งเสริมกิจกรรม กาชาด (ขบวนแห่)	๔๐,๐๐๐.๐๐	๓๓,๐๐๐.๐๐	๓๓,๐๐๐.๐๐
๕	ยุทธศาสตร์การสร้าง ความสงบสุขและความ มั่นคง	โครงการจัดทำแผนพัฒนาท้องถิ่น	๓๐,๐๐๐.๐๐	๑๘,๓๕๖.๐๐	๑๘,๓๕๖.๐๐
๖	ยุทธศาสตร์การสร้าง ความสงบสุขและความ มั่นคง	โครงการวันเฉลิมพระชนมพรรษา สมเด็จพระนางเจ้าสุทิดา พัชรสุธา พิมลลักษณพระบรมราชินี	๓๐,๐๐๐.๐๐	๒๘,๕๙๔.๐๐	๒๘,๕๙๔.๐๐
๗	ยุทธศาสตร์การสร้าง ความสงบสุขและความ มั่นคง	โครงการวันเฉลิมพระชนมพรรษา สมเด็จพระเจ้าอยู่หัวมหาวชิราลง กรณบดินทรเทพยวรางกูร	๗๒,๐๐๐.๐๐	๗๐,๕๔๐.๐๐	๗๐,๕๔๐.๐๐
๘	ยุทธศาสตร์การสร้าง ความสงบสุขและความ มั่นคง	โครงการป้องกันและลดอุบัติเหตุ ช่วงเทศกาลปีใหม่	๖๐,๐๐๐.๐๐	๕๙,๙๕๐.๐๐	๕๙,๙๕๐.๐๐
๙	ยุทธศาสตร์การสร้าง ความสงบสุขและความ มั่นคง	โครงการป้องกันและลดอุบัติเหตุ ช่วงเทศกาลสงกรานต์	๑๗,๐๐๐.๐๐	๔,๑๔๔.๐๐	๔,๑๔๔.๐๐
๑๐	ยุทธศาสตร์การสร้าง ความสงบสุขและความ มั่นคง	โครงการป้องกันและแก้ไขปัญหา ภัยแล้ง	๖๒,๐๐๐.๐๐	๕,๐๐๐.๐๐	๕,๐๐๐.๐๐
๑๑	ยุทธศาสตร์การสร้าง ความสงบสุขและความ มั่นคง	โครงการก่อสร้างลานคอนกรีต เสริมเหล็กภายในสำนักงาน เทศบาลตำบลบ้านค้อ	๑๕๐,๐๐๐.๐๐	๑๕๐,๐๐๐.๐๐	๑๕๐,๐๐๐.๐๐

รายละเอียดโครงการในข้อบัญญัติงบประมาณ ที่มีการก่อกำหนดผูกพัน/ลงนามในสัญญา มีดังนี้

ที่	ยุทธศาสตร์	ชื่อโครงการตามแผน	งบตาม ข้อบัญญัติ/ เทศบัญญัติ	ลงนามสัญญา	เบิกจ่าย
๑๒	ยุทธศาสตร์การส่งเสริม และพัฒนาสินค้า การเกษตร การค้า การ ลงทุน	โครงการส่งเสริมศูนย์บริการและ ถ่ายทอดเทคโนโลยีการเกษตร ประจำตำบล	๔๐,๐๐๐.๐๐	๓๗,๖๒๓.๐๐	๓๗,๖๒๓.๐๐
๑๓	ยุทธศาสตร์การพัฒนาคมน และสังคมให้มีคุณภาพ ชีวิตที่ดี	โครงการรณรงค์ป้องกันปลูก จิตสำนึกต่อต้านการทุจริตในสังคม	๒๐,๐๐๐.๐๐	๙,๘๘๐.๐๐	๙,๘๘๐.๐๐
๑๔	ยุทธศาสตร์การพัฒนาคมน และสังคมให้มีคุณภาพ ชีวิตที่ดี	โครงการสนับสนุนค่าใช้จ่ายการ บริหารสถานศึกษา	๘๑๗,๐๐๐.๐๐	๗๗๓,๕๒๐.๐๐	๗๗๓,๕๒๐.๐๐
๑๕	ยุทธศาสตร์การพัฒนาคมน และสังคมให้มีคุณภาพ ชีวิตที่ดี	โครงการสัตว์ปลอดโรค คน ปลอดภัยจากโรคพิษสุนัขบ้า	๔๐,๐๐๐.๐๐	๓๙,๓๕๓.๐๐	๓๙,๓๕๓.๐๐
๑๖	ยุทธศาสตร์การพัฒนาคมน และสังคมให้มีคุณภาพ ชีวิตที่ดี	เงินอุดหนุนเอกชน	๒๐๐,๐๐๐.๐๐	๒๐๐,๐๐๐.๐๐	๒๐๐,๐๐๐.๐๐
๑๗	ยุทธศาสตร์การพัฒนาคมน และสังคมให้มีคุณภาพ ชีวิตที่ดี	โครงการแข่งขันกีฬาเด็กปฐมวัยใน เขตตำบลบ้านค้อ	๒๐,๐๐๐.๐๐	๒๐,๐๐๐.๐๐	๕,๙๙๐.๐๐
๑๘	ยุทธศาสตร์การบริหาร จัดการ ทรัพยากรธรรมชาติและ สิ่งแวดล้อมอย่างยั่งยืน	โครงการเมืองสวยใส่ไร่ลพิษ	๒๐,๐๐๐.๐๐	๑๙,๙๗๘.๐๐	๑๙,๙๗๘.๐๐
๑๙	ยุทธศาสตร์การบริหาร จัดการ ทรัพยากรธรรมชาติและ สิ่งแวดล้อมอย่างยั่งยืน	โครงการเพิ่มพื้นที่สีเขียว	๕,๐๐๐.๐๐	๔,๗๑๐.๐๐	๔,๗๑๐.๐๐



## ส่วนที่ ๙

### สรุปรายงานผลและเสนอความคิดเห็นการติดตามและประเมินผลแผนพัฒนา

#### ปัญหาและอุปสรรคในการปฏิบัติงาน

๑. โครงการที่บรรจุในแผนพัฒนาท้องถิ่นมีจำนวนมากเกินไป ไม่สามารถดำเนินการได้ทุกโครงการ
๒. มีโครงการฯที่ซ้ำซ้อนกันในแผนพัฒนาฯ
๓. จำนวนงบประมาณไม่เพียงพอในการดำเนินงานด้านโครงสร้างพื้นฐาน เนื่องจากบางโครงการต้องใช้งบประมาณจำนวนมากในการดำเนินโครงการ
๔. ขาดบุคลากรที่มีความรู้ความสามารถในการดำเนินงานบางด้าน เช่น ด้านการสาธารณสุข เป็นต้น
๕. ขาดความร่วมมือจากภาคประชาชนเท่าที่ควร เช่น ประชาชนยังไม่เข้าใจถึงแนวทางการดำเนินงานของเทศบาลฯและไม่มีความรู้เกี่ยวกับงาน/กิจกรรมที่เทศบาลฯจะดำเนินการ
๖. ปัญหาที่เกิดจากภัยธรรมชาติที่ไม่สามารถควบคุมได้ ทำให้การดำเนินการบางโครงการเป็นไปด้วยความล่าช้า
๗. ประชาชนและหน่วยงานในพื้นที่ยังไม่เข้าใจระบบขั้นตอนการทำงาน ของเทศบาลฯทำให้การทำงานร่วมกันไม่มีประสิทธิภาพเท่าที่ควร

#### ข้อเสนอแนะ

๑. นำโครงการที่เกินศักยภาพของเทศบาลไปประสานกับหน่วยงานอื่นที่เกี่ยวข้องเพื่อขอรับการสนับสนุนงบประมาณต่อไป
๒. ควรมีการปรับปรุงและทบทวนแผนระหว่างปีงบประมาณ
๓. ควรมีการปรับปรุงโครงการฯที่ซ้ำซ้อนในแผนพัฒนาฯออก
๔. ควรจัดทำแผนตามสภาพปัญหาของพื้นที่และตามความจำเป็น
๕. นำโครงการที่เกินขีดความสามารถของเทศบาลไปประสานกับหน่วยงานที่เกี่ยวข้องเพื่อขอรับการสนับสนุนงบประมาณในการดำเนินการต่อไป
๖. พัฒนาและส่งเสริมความรู้ให้กับบุคลากร เช่น ฝึกอบรมในหลักสูตรต่าง ๆ อันจะเป็นประโยชน์ในการปฏิบัติงานของเทศบาล
๗. ประชาสัมพันธ์ข้อมูลข่าวสารของเทศบาลอย่างต่อเนื่อง
๘. จัดให้มีการประชุมชี้แจง หรือทำการซักซ้อมทำความเข้าใจของกระบวนการทำงานร่วมกัน ระหว่างหน่วยงานและผู้นำชุมชน

ภาคผนวก

ส่วนที่ ๑๐  
ประมวลภาพโครงการ/กิจกรรม ที่ดำเนินการในปีงบประมาณ พ.ศ.๒๕๖๓

กิจกรรมร่วบวงสรวงวันสถาปนาจังหวัดหนองบัวลำภู ครบรอบ ๒๖ ปี

งบประมาณ : ๖,๔๘๐ (หกพันสี่ร้อยแปดสิบบาทถ้วน)

ระยะเวลาดำเนินการ วันที่ ๑ ธันวาคม ๒๕๖๒



กิจกรรมเดินแบบแฟชั่นโชว์ผ้าไทย ตำบลบ้านค้อ

งบประมาณ : ไม่ใช้งบประมาณ  
ระยะเวลาดำเนินการ วันที่ ๖ ธันวาคม ๒๕๖๒



โครงการเพื่อเฉลิมพระเกียรติ  
พิธีรับพระราชทานพระบรมฉายาลักษณ์ พระบาทสมเด็จพระเจ้าอยู่หัว  
และสมเด็จพระนางเจ้าฯ พระบรมราชินี

งบประมาณ ๒๕,๐๐๐ บาท (สองหมื่นห้าพันบาทถ้วน)  
ระยะเวลาดำเนินการ ๑๖ ธันวาคม พ.ศ.๒๕๖๒



โครงการป้องกันและลดอุบัติเหตุทางถนนช่วงเทศกาลปีใหม่

งบประมาณ : ๖๐,๐๐๐ บาท (หกหมื่นบาทถ้วน)

ระยะเวลาดำเนินการ วันที่ ๒๗ ธันวาคม ๒๕๖๒



โครงการสักการะสมเด็จพระนเรศวรมหาราชส่งเสริมกิจกรรมกาชาด

งบประมาณ : ๔๐,๐๐๐ บาท (สี่หมื่นบาทถ้วน)

ระยะเวลาดำเนินการ วันที่ ๑๘ มกราคม ๒๕๖๓



งานกิจการสภา การประชุมสภาสามัญสามัญ สมัยที่ ๑ ประจำปี ๒๕๖๓

งบประมาณ : ๒,๖๒๕ บาท (สองพันหกร้อยยี่สิบห้าบาทถ้วน)

ระยะเวลาดำเนินการ วันที่ ๖ กุมภาพันธ์ ๒๕๖๓





งานกิจการสภา การประชุมสภาสมัยสามัญ สมัยที่ ๒ ครั้งที่ ๑ ประจำปี ๒๕๖๓

งบประมาณ : ๒,๖๒๕ บาท (สองพันหกร้อยยี่สิบห้าบาทถ้วน)

ระยะเวลาดำเนินการ วันที่ ๒๘ เมษายน ๒๕๖๓



งานกิจการสภา การประชุมสภาสามัญสามัญ สมัยที่ ๓ ครั้งที่ ๑ ประจำปี ๒๕๖๓

งบประมาณ : ๒,๖๒๕ บาท (สองพันหกร้อยยี่สิบห้าบาทถ้วน)

ระยะเวลาดำเนินการ วันที่ ๑๓ สิงหาคม ๒๕๖๓



งานกิจการสภา การประชุมสภาสามัญสามัญ สมัยที่ ๓ ครั้งที่ ๒ ประจำปี ๒๕๖๓

งบประมาณ : ๒,๖๒๕ บาท (สองพันหกร้อยยี่สิบห้าบาทถ้วน)

ระยะเวลาดำเนินการ วันที่ ๒๗ สิงหาคม ๒๕๖๓



งานกิจการสภา การประชุมสภาสมัยสามัญ สมัยที่ ๔ ครั้งที่ ๑ ประจำปี ๒๕๖๓

งบประมาณ : ๒,๖๒๕ บาท (สองพันหกร้อยยี่สิบห้าบาทถ้วน)

ระยะเวลาดำเนินการ วันที่ ๒๗ พฤศจิกายน ๒๕๖๓



งานกิจการสภา การประชุมสภาสมัยวิสามัญ สมัยที่ ๑ ครั้งที่ ๑ ประจำปี ๒๕๖๓

งบประมาณ : ๒,๖๒๕ บาท (สองพันหกร้อยยี่สิบห้าบาทถ้วน)

ระยะเวลาดำเนินการ วันที่ ๑๘ ตุลาคม ๒๕๖๒



งานกิจการสภา การประชุมสภาสมัยวิสามัญ สมัยที่ ๑ ครั้งที่ ๒

งบประมาณ : ๒,๖๒๕ บาท (สองพันหกร้อยยี่สิบห้าบาทถ้วน)

ระยะเวลาดำเนินการ วันที่ ๒๙ ตุลาคม ๒๕๖๒



งานกิจการสภา การประชุมสภาสมัยวิสามัญ สมัยที่ ๒ ครั้งที่ ๑

งบประมาณ : ๒,๖๒๕ บาท (สองพันหกร้อยยี่สิบห้าบาทถ้วน)

ระยะเวลาดำเนินการ วันที่ ๑๖ มีนาคม ๒๕๖๓



### โครงการเฝ้าระวังป้องกันและควบคุมโรคติดเชื้อไวรัสโคโรนา ๒๐๑๙ (COVID-๑๙ ระยะที่ ๑)

งบประมาณ : ๔๙๑,๒๐๐ บาท (สี่แสนเก้าหมื่นหนึ่งพันสองร้อยบาทถ้วน)

ระยะเวลาดำเนินการ วันที่ ๒๘ มีนาคม - ๑๒ เมษายน ๒๕๖๓





โครงการอบรมเชิงปฏิบัติการให้ความรู้ในการป้องกันโรคติดเชื้อไวรัสโคโรนา ๒๐๑๙ (COVID-๑๙ ระยะที่ ๒)

งบประมาณ : ๖๒,๖๔๐ บาท (หกหมื่นสองพันหกร้อยสี่สิบบาทถ้วน)

ระยะเวลาดำเนินการ วันที่ ๑๓ เมษายน ๒๕๖๓



โครงการเฝ้าระวังป้องกันและควบคุมโรคติดเชื้อไวรัสโคโรนา ๒๐๑๙ (COVID-๑๙ ระยะที่ ๓)

งบประมาณ : ๓๓,๔๘๐ บาท (สามหมื่นสามพันสี่ร้อยแปดสิบบาทถ้วน)

ระยะเวลาดำเนินการ วันที่ ๑ - ๓๑ พฤษภาคม ๒๕๖๓



### โครงการปลูกจิตสำนึกต่อต้านทุจริตในสังคม

งบประมาณ : ๓๐,๐๐๐บาท (สามหมื่นบาทถ้วน)

ระยะเวลาดำเนินการ ๑๒ มีนาคม ๒๕๖๓



โครงการสัตว์ปลอดโรค คนปลอดภัย จากโรคพิษสุนัขบ้า  
งบประมาณ : ๔๐,๐๐๐ บาท (สี่หมื่นบาทถ้วน)  
ระยะเวลาดำเนินการ ๒๐-๒๒ และ ๒๕ พฤษภาคม ๒๕๖๓



โครงการส่งเสริมการมีส่วนร่วมของชุมชนในการจัดการขยะอย่างเป็นระบบเพื่อสุขภาวะที่ดี

งบประมาณ : ๙๐,๒๖๐ บาท (เก้าหมื่นสองร้อยหกสิบบาทถ้วน)

ระยะเวลาดำเนินการ ๒๕ พฤษภาคม - ๓๑ สิงหาคม ๒๕๖๓



โครงการเมืองสวยใส่ไร่หมักพืชภายใต้แผนปฏิบัติการ ๙๐ วัน ปลุกผักสวนครัว เพื่อสร้างความมั่นคงทางอาหาร  
ตามโครงการขับเคลื่อนหนองบัวลำภูเมืองน่าอยู่น่าเที่ยว

งบประมาณ : ๒๐,๐๐๐ บาท (สองหมื่นบาทถ้วน)  
ระยะเวลาดำเนินการ ๒๒ พฤษภาคม - ๓๑ สิงหาคม ๒๕๖๓



โครงการมอบธงวันเฉลิมพระชนมพรรษาพระบาทสมเด็จพระเจ้าอยู่หัว  
มหาวชิราลงกรณบัณฑิตวิทยาลัยวราภรณ์ ประจำปีงบประมาณ ๒๕๖๓

งบประมาณ ๗๐,๕๔๐ บาท (เจ็ดหมื่นห้าร้อยสี่สิบบาทถ้วน)  
ระยะเวลาดำเนินการ ๓-๓๑ กรกฎาคม ๒๕๖๓



โครงการจัดทำแผนพัฒนาท้องถิ่น (พ.ศ.๒๕๖๑-๒๕๖๕) เพิ่มเติมฉบับที่ ๑  
(ประชาคมระดับหมู่บ้าน)

งบประมาณ : ๒๗,๑๐๖ บาท (สองหมื่นเจ็ดพันหนึ่งร้อยหกบาทถ้วน)  
ระยะเวลาดำเนินการ ๑๖ มิถุนายน - ๒๒ กรกฎาคม ๒๕๖๓  
วันที่ ๑๓ กรกฎาคม ๒๕๖๓ หมู่ที่ ๓,๖ ณ วัดศรีวงศักราชบำรุง,วัดทวิวิศม





วันที่ ๑๔ กรกฎาคม ๒๕๖๓ หมู่ที่ ๗,๘ ณ วัดโนนสมบูรณ์,วัดป่าเทพนิมิต



วันที่ ๑๕ กรกฎาคม ๒๕๖๓ หมู่ที่ ๑,๙ , ๔,๑๐ ณ วัดสุวรรณมงคล,วัดบัวระพา



วันที่ ๑๗ กรกฎาคม ๒๕๖๓ หมู่ที่ ๒,๕ ณ ศาลา SML,วัดนันทวิชัย



โครงการจัดทำแผนพัฒนาท้องถิ่น (พ.ศ.๒๕๖๑-๒๕๖๕) เพิ่มเติมฉบับที่ ๑  
(ประชาคมระดับตำบล)

งบประมาณ : ๒๗,๑๐๖ บาท (สองหมื่นเจ็ดพันหนึ่งร้อยหกบาทถ้วน)  
ระยะเวลาดำเนินการ ๑๖ มิถุนายน - ๒๒ กรกฎาคม ๒๕๖๓



โครงการพระราชดำริด้านสาธารณสุข

งบประมาณ : ๒๐๐,๐๐๐ บาท (สองแสนบาทถ้วน)

ระยะเวลาดำเนินการ ๒๗ - ๒๙ สิงหาคม ๒๕๖๓

๑. โครงการควบคุมการขาดสารไอโอดีน ของสมเด็จพระเทพรัตนราชสุดาฯ สยามบรมราชกุมารี หมู่ ๑ ถึง ๑๐



### โครงการพระราชดำริด้านสาธารณสุข

งบประมาณ : ๒๐๐,๐๐๐ บาท (สองแสนบาทถ้วน)

ระยะเวลาดำเนินการ ๒๗ - ๒๙ สิงหาคม ๒๕๖๓๙

๒. โครงการควบคุมโรคหนองพยาธิของสมเด็จพระเทพรัตนราชสุดาฯ สยามบรมราชกุมารี หมู่ ๑ ถึง ๑๐



### โครงการพระราชดำริด้านสาธารณสุข

งบประมาณ : ๒๐๐,๐๐๐ บาท (สองแสนบาทถ้วน)

ระยะเวลาดำเนินการ ๒๗ - ๒๙ สิงหาคม ๒๕๖๓๙

๓. โครงการรณรงค์แก้ไขปัญหายาเสพติด To be number one (ศูนย์เพื่อนใจวัยรุ่นในชุมชน/หมู่บ้าน) ของทุลกระหม่อมหญิงอุบลรัตนราชกัญญาสิริวัฒนาพรรณวดีกุมารี หมู่ ๑ ถึง ๑๐



### โครงการศูนย์บริการและถ่ายทอดเทคโนโลยีการเกษตรประจำตำบลบ้านค้อ

งบประมาณ : ๒๐,๐๐๐ บาท (สองหมื่นบาทถ้วน)

ระยะเวลาดำเนินการ มิถุนายน-กันยายน ๒๕๖๓





โครงการฝึกอบรมชุดปฏิบัติการจิตอาสาภัยพิบัติ เทศบาลตำบลบ้านค้อ

งบประมาณ : ๑๐๕,๑๗๐ บาท (หนึ่งแสนห้าพันหนึ่งร้อยเจ็ดสิบบาทถ้วน)

ระยะเวลาดำเนินการ ๙-๑๑ พฤศจิกายน ๒๕๖๓



### โครงการแก้ปัญหาภัยแล้ง

งบประมาณ : ๒๐๐,๐๐๐ บาท (สองแสนบาทถ้วน)

ระยะเวลาดำเนินการ เดือนกุมภาพันธ์ ๒๕๖๓



### โครงการขับขี่ปลอดภัย ใส่ใจจราจร

งบประมาณ : ๒๐๐,๐๐๐ บาท (สองแสนบาทถ้วน)

ระยะเวลาดำเนินการ : ๒๐ สิงหาคม ๒๕๖๓



### โครงการเพิ่มพื้นที่สีเขียว

งบประมาณ : ๕,๐๐๐ บาท (ห้าพันบาทถ้วน)

ระยะเวลาดำเนินการ กันยายน ๒๕๖๓



### โครงการวันเด็กแห่งชาติ

งบประมาณ : ไม่ใช้งบประมาณ  
ระยะเวลาดำเนินการ วันศุกร์ ที่ ๑๐ มกราคม ๒๕๖๓



โครงการแข่งขันกีฬาเด็กปฐมวัยในเขตตำบลบ้านค้อ

งบประมาณ : ๒๐,๐๐๐ บาท ( สองหมื่นบาทถ้วน )

ระยะเวลาดำเนินการ วันศุกร์ ที่ ๑๓ มีนาคม ๒๕๖๓



โครงการส่งเสริมความรู้ในการดูแลเด็กปฐมวัยในศูนย์พัฒนาเด็กเล็ก  
แก่ผู้ปกครองและบุคลากรทางการศึกษา

งบประมาณ : ๑๗,๐๐๐ บาท ( หนึ่งหมื่นเจ็ดพันบาทถ้วน )  
ระยะเวลาดำเนินการ วันศุกร์ ที่ ๑๑ กันยายน ๒๕๖๓



โครงการรณรงค์ลดอุบัติเหตุในศูนย์พัฒนาเด็กเล็กเทศบาลตำบลบ้านค้อ

งบประมาณ : ๒๓,๐๐๐ บาท ( สองหมื่นสามพันบาทถ้วน )

ระยะเวลาดำเนินการ วันจันทร์ ที่ ๑๔ กันยายน ๒๕๖๓





โครงการพัฒนาระบบดูแลผู้สูงอายุ  
ร่วมกับ องค์การบริหารส่วนจังหวัดหนองบัวลำภู

งบประมาณ : ไม่ใช้งบประมาณ  
ระยะเวลาดำเนินการ วันที่ ๒๐ สิงหาคม ๒๕๖๓



โครงการพัฒนาคุณภาพชีวิตคนพิการพื้นที่บ้านท่าศิลา  
ได้รับสนับสนุนงบประมาณจาก กองทุนฟื้นฟูสมรรถภาพที่จำเป็น จังหวัดหนองบัวลำภู

งบประมาณ : ๕๙,๖๐๐ บาท (ห้าหมื่นเก้าพันหกร้อยบาทถ้วน)

ระยะเวลาดำเนินการ สิงหาคม - กันยายน ๒๕๖๓



โครงการส่งเสริมสนับสนุนกิจกรรมสภาเด็กและเยาวชนเทศบาลตำบลบ้านค้อ  
ได้รับสนับสนุนงบประมาณจาก บ้านพักเด็กและครอบครัวจังหวัดหนองบัวลำภู

งบประมาณ : ๒๐,๐๐๐ บาท (สองหมื่นบาทถ้วน)  
ระยะเวลาดำเนินการ วันที่ ๑๙ กันยายน พ.ศ.๒๕๖๓



โครงการสำรวจและออกตรวจเยี่ยมผู้สูงอายุ ผู้พิการ เด็กแรกเกิด และผู้ด้อยโอกาส

งบประมาณ ไม่ใช้งบประมาณ  
ระยะเวลาดำเนินการ ประจำปีงบประมาณ ๒๕๖๓



โครงการปรับปรุงถนนคอนกรีตเสริมเหล็กด้วยวิธีปูทับแอสฟัลท์ติกคอนกรีต สายบ้านศรีวิไล หมู่ที่ ๑๐

งบประมาณ: ๒๐๐,๐๐๐.-บาท (สองแสนบาทถ้วน)  
ระยะเวลาดำเนินการ ๖๐ วัน เดือนกุมภาพันธ์ ๒๕๖๓



โครงการก่อสร้างถนนคอนกรีตเสริมเหล็ก สายบ้านหนองนกเขียน หมู่ที่ ๗

งบประมาณ: ๒๑๒,๐๐๐.- บาท (-สองแสนหนึ่งหมื่นสองพันบาทถ้วน-)

ระยะเวลาดำเนินการ ๔๕ วัน เดือน มีนาคม ๒๕๖๓



โครงการก่อสร้างถนนลาดยางบริเวณสำนักงานเทศบาลตำบลบ้านค้อ  
งบประมาณ: ๒๙๙,๔๐๐.- บาท (-สองแสนเก้าหมื่นเก้าพันสี่ร้อยบาทถ้วน-)  
ระยะเวลาดำเนินการ ๔๕ วัน เดือน มกราคม ๒๕๖๓

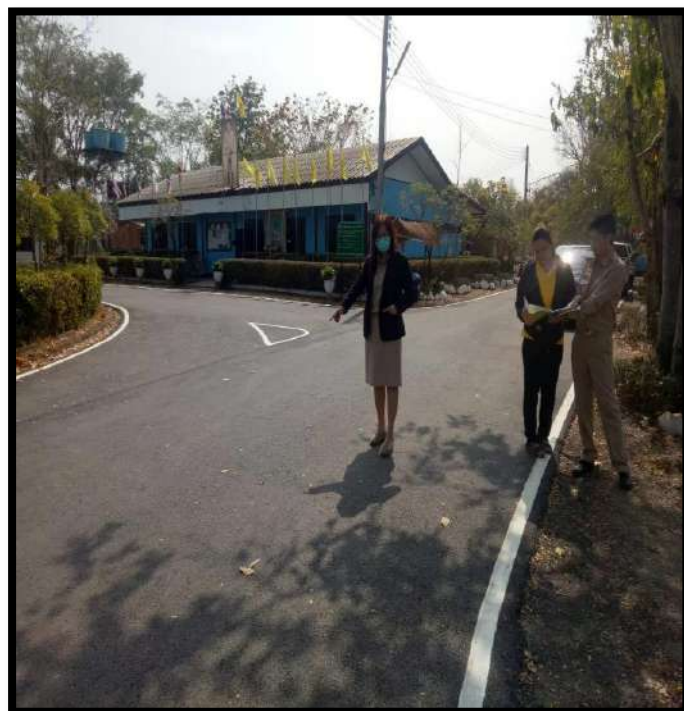

โครงการก่อสร้างถนนคอนกรีตเสริมเหล็ก สายบ้านหนองจุฬือม หมู่ที่ ๓ ถนนหน้าศูนย์พัฒนาเด็กเล็กจาก  
แยกทางหลวงชนบทหมายเลข ๔๐๑๓

งบประมาณ: ๔๗๖,๐๐๐.- บาท (-สี่แสนเจ็ดหมื่นหกพันบาทถ้วน-)

ระยะเวลาดำเนินการ ๔๕ เดือน มีนาคม ๒๕๖๓





โครงการปรับปรุงภูมิทัศน์บริเวณหน้าสำนักงานเทศบาลตำบลบ้านค้อ

งบประมาณ: ๙๙,๙๐๐.- บาท (-เก้าหมื่นเก้าพันเก้าร้อยบาทถ้วน-)

ระยะเวลาดำเนินการ ๓๐ วัน เดือน เมษายน ๒๕๖๓



โครงการก่อสร้างผิวจราจรหินคลุก บ้านค้อ หมู่ที่๑

งบประมาณ: ๔๙๗,๐๐๐.- บาท (-สี่แสนเก้าหมื่นเจ็ดพันบาทถ้วน-)

ระยะเวลาดำเนินการ ๓๐ วัน เดือน มีนาคม ๒๕๖๓



โครงการก่อสร้างผิวจราจรหินคลุกบ้านโคกป่ากุง ม.๒ จากบริเวณข้าง ทต.ไปทางทิศใต้

งบประมาณ: ๑๐๕,๒๐๐.- บาท (-หนึ่งแสนห้าพันสองร้อยบาทถ้วน-)

ระยะเวลาดำเนินการ ๓๐ วัน เดือน มกราคม ๒๕๖๓

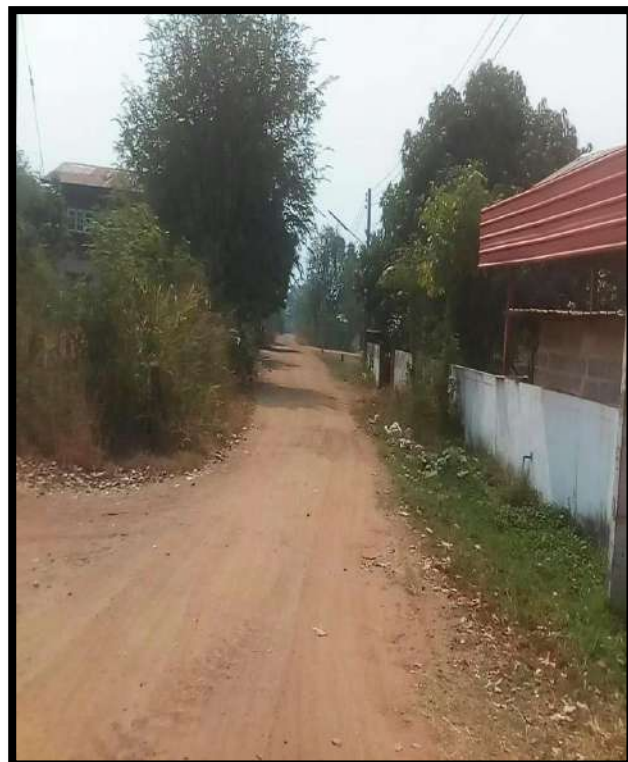

โครงการก่อสร้างผิวจราจรหินคลุกบ้านโพธิ์ชัย ม.๙ จากบ้านนางไส ลำมะนา

งบประมาณ: ๑๓๘,๐๐๐.- บาท (-หนึ่งแสนสามหมื่นแปดพันบาทถ้วน-)

ระยะเวลาดำเนินการ ๓๐ วัน เดือน กุมภาพันธ์ ๖๓



โครงการก่อสร้างถนนแอสฟัลต์คอนกรีต สายบ้านหนองจุเหลียม-บ้านหนองนกเขียนหมู่ที่ ๓  
(งบประมาณเงินอุดหนุนเฉพาะกิจจากกรมส่งเสริมการปกครองท้องถิ่น)

งบประมาณ: ๙,๙๘๐,๐๐๐.- บาท (เก้าล้านเก้าแสนแปดหมื่นบาทถ้วน)

ระยะเวลาดำเนินการ ๖๐ วัน เดือน กรกฎาคม ๒๕๖๓



โครงการก่อสร้างถนนแอสฟัลต์คอนกรีต บ้านหนองนกเขียนหมู่ที่ ๗  
(งบประมาณเงินอุดหนุนเฉพาะกิจจากกรมส่งเสริมการปกครองท้องถิ่น)

งบประมาณ: ๒,๓๗๖,๐๐๐.- บาท (สองล้านสามแสนเจ็ดหมื่นหกพันบาทถ้วน)

ระยะเวลาดำเนินการ ๖๐ วัน เดือน กรกฎาคม ๒๕๖๓



โครงการก่อสร้างถนนลาดยางชนิดแอสฟัลติกคอนกรีต บ้านกุดฉิม หมู่ที่ ๔

งบประมาณ: ๒๔๙,๐๐๐๐ บาท (สองแสนสี่หมื่นเก้าพันบาทถ้วน)

ระยะเวลาดำเนินการ ๖๐ วัน เดือน กันยายน ๒๕๖๓



โครงการขุดขยายสระเก็บน้ำเดินวัวชุม บ้านค้อ หมู่ที่ ๑  
(งบประมาณเงินอุดหนุนเฉพาะกิจจากกรมส่งเสริมการปกครองท้องถิ่น)

งบประมาณ: ๓๐๖,๘๐๐ บาท ( สามแสนหกพันแปดร้อยบาทถ้วน)

ระยะเวลาดำเนินการ ๑๒๐ วัน เดือน กันยายน ๒๕๖๓





โครงการก่อสร้างลานกิจกรรมในศูนย์พัฒนาเด็กเล็ก บ้านกุดฉิม -ศรีวิไล  
(งบประมาณเงินอุดหนุนเฉพาะกิจจากกรมส่งเสริมการปกครองท้องถิ่น)

งบประมาณ: ๔๙๙,๐๐๐.-บาท(สี่แสนเก้าหมื่นเก้าพันบาทถ้วน)

ระยะเวลาดำเนินการ ๑๒๐ วัน เดือน กันยายน ๒๕๖๓



โครงการขุดลอกคลองสูบน้ำเพื่อการประปา บ้านหนองทุ่ม หมู่ที่ ๕  
(งบประมาณเงินอุดหนุนเฉพาะกิจจากกรมส่งเสริมการปกครองท้องถิ่น)  
งบประมาณ: ๑๗๙,๓๐๐ บาท (หนึ่งแสนเจ็ดหมื่นเก้าพันสามร้อยบาทถ้วน)  
ระยะเวลาดำเนินการ ๑๒๐ วัน เดือน กันยายน ๒๕๖๓



โครงการขุดลอกคลองสูบน้ำเพื่อการประปา บ้านท่าศิลา หมู่ที่ ๖  
(งบประมาณเงินอุดหนุนเฉพาะกิจจากกรมส่งเสริมการปกครองท้องถิ่น)

งบประมาณ: ๑๗๙,๓๐๐ บาท ( หนึ่งแสนเจ็ดหมื่นเก้าพันสามร้อยบาทถ้วน)  
ระยะเวลาดำเนินการ ๑๒๐ วัน เดือน กันยายน ๒๕๖๓



โครงการขุดลอกลำห้วยค้อ บ้านค้อ หมู่ที่ ๑  
(งบประมาณเงินอุดหนุนเฉพาะกิจฯจากกรมส่งเสริมการปกครองท้องถิ่น)  
งบประมาณ: ๒๘๙,๒๐๐ บาท ( สองแสนแปดหมื่นเก้าพันสองร้อยบาทถ้วน)  
ระยะเวลาดำเนินการ ๑๒๐ วัน เดือน กันยายน ๒๕๖๓



โครงการขุดลอกลำห้วยพรานโตด บ้านหนองนกเขียน หมู่ที่ ๗  
(งบประมาณเงินอุดหนุนเฉพาะกิจจากกรมส่งเสริมการปกครองท้องถิ่น)  
งบประมาณ: ๒๘๙,๒๐๐ บาท (สองแสนแปดหมื่นเก้าพันสองร้อยบาทถ้วน)  
ระยะเวลาดำเนินการ ๑๒๐ วัน เดือน กันยายน ๒๕๖๓



โครงการก่อสร้างอาคารศูนย์พัฒนาเด็กเล็ก ขนาดไม่เกิน ๕๐ คน สำหรับศูนย์พัฒนาเด็กเล็ก บ้านกุดฉิม-ศรีวิไล  
(งบประมาณเงินอุดหนุนเฉพาะกิจจากกรมส่งเสริมการปกครองท้องถิ่น)

งบประมาณ: ๑,๕๕๑,๐๐๐.-บาท(หนึ่งล้านห้าแสนห้าหมื่นหนึ่งพันบาทถ้วน)

ระยะเวลาดำเนินการ ๑๒๐ วัน เดือน กันยายน ๒๕๖๓



โครงการขุดขยายและขุดลอกสระหนองแอ บ้านหนองงูเหลือม หมู่ที่ ๓  
(งบประมาณเงินอุดหนุนเฉพาะกิจจากกรมส่งเสริมการปกครองท้องถิ่น)

งบประมาณ: ๒๔๗,๐๐๐ บาท ( สองแสนสี่หมื่นเจ็ดพันบาทถ้วน)  
ระยะเวลาดำเนินการ ๑๒๐ วัน เดือน กันยายน ๒๕๖๓



โครงการก่อสร้างถนนลาดยางชนิดแอสฟัลติกคอนกรีต บ้านศรีวิไล หมู่ที่ ๑๐

งบประมาณ: ๒๑๗,๐๐๐๐ บาท ( สองแสนหนึ่งหมื่นเจ็ดพันบาทถ้วน)

ระยะเวลาดำเนินการ ๖๐ วัน เดือน กันยายน ๒๕๖๓

